

สารบัญ
แผนพัฒนาท้องถิ่นสี่ปี (พ.ศ.๒๕๖๑-๒๕๖๔)

		หน้า
ส่วนที่ ๑	สภาพทั่วไปและข้อมูลพื้นฐาน	
	๑. ด้านกายภาพ	๑ - ๒
	๒. ด้านการเมือง/การปกครอง	๒ - ๔
	๓. ประชากร	๕ - ๕
	๔. สภาพทางสังคม	๖ - ๑๑
	๕. ระบบบริการพื้นฐาน	๑๑ - ๑๓
	๖. ระบบเศรษฐกิจ	๑๓ - ๑๙
	๗. ศาสนา ประเพณี วัฒนธรรม	๒๐ - ๒๓
	๘. ทรัพยากรธรรมชาติ	๒๓ - ๒๓
	๙. อื่นๆ	๒๓ - ๒๙
ส่วนที่ ๒	ยุทธศาสตร์องค์กรปกครองส่วนท้องถิ่น	
	๑. ความสัมพันธ์ระหว่างแผนพัฒนาระดับมหภาค	๓๐ - ๕๑
	๒. ยุทธศาสตร์ขององค์กรปกครองส่วนท้องถิ่น	๕๑ - ๕๗
	๓. การวิเคราะห์เพื่อพัฒนาท้องถิ่น	๕๘ - ๑๓๕
ส่วนที่ ๓	การนำแผนพัฒนาท้องถิ่นสี่ปีไปสู่การปฏิบัติ	
	๑. ยุทธศาสตร์การพัฒนาและแผนงาน	๑๓๖-๑๓๗
	๒. บัญชีโครงการพัฒนาท้องถิ่น	๑๓๘-๓๐๒
ส่วนที่ ๔	การติดตามและประเมินผล	
	๑. การติดตามและประเมินผลยุทธศาสตร์	๓๐๓-๓๐๓
	๒. การติดตามและประเมินผลโครงการ	๓๐๓-๓๐๔
	๓. สรุปผลการพัฒนาท้องถิ่นในภาพรวม	๓๐๕-๓๐๗
	๔. ข้อเสนอแนะในการจัดทำแผนพัฒนาท้องถิ่นในอนาคต	๓๐๘-๓๐๘



ประกาศองค์การบริหารส่วนตำบลม่อนปิ่น
เรื่อง ใช้แผนพัฒนาท้องถิ่น (พ.ศ. ๒๕๖๑ - ๒๕๖๕)

ตามที่ องค์การบริหารส่วนตำบลม่อนปิ่น ได้จัดทำร่างแผนพัฒนาท้องถิ่น (พ.ศ.๒๕๖๑ - ๒๕๖๕) ตามระเบียบกระทรวงมหาดไทยว่าด้วยการจัดทำแผนพัฒนาขององค์กรปกครองส่วนท้องถิ่น (ฉบับที่ ๓) พ.ศ. ๒๕๖๑ ข้อ ๑๗ ซึ่งได้ผ่านการเห็นชอบจากสภาองค์การบริหารส่วนตำบลม่อนปิ่น ในคราวประชุมสภาสมัยวิสามัญ สมัยที่ ๒ ประจำปี พ.ศ.๒๕๖๒ เมื่อวันที่ ๑๓ มิถุนายน ๒๕๖๒ และนายกองค์การบริหารส่วนตำบลม่อนปิ่น ได้อนุมัติร่างแผนพัฒนาท้องถิ่น (พ.ศ.๒๕๖๑ - ๒๕๖๕) ในวันที่ ๖ มิถุนายน ๒๕๖๒

ดังนั้น จึงอาศัยอำนาจตามหมวด ๕ ข้อ ๒๔ แห่งระเบียบกระทรวงมหาดไทยว่าด้วยการจัดทำแผนพัฒนาขององค์กรปกครองส่วนท้องถิ่น พ.ศ.๒๕๔๘ และแก้ไขเพิ่มเติม (ฉบับที่ ๓) พ.ศ.๒๕๖๑ ประกาศใช้แผนพัฒนาท้องถิ่น (พ.ศ.๒๕๖๑ - ๒๕๖๕) ขององค์การบริหารส่วนตำบลม่อนปิ่น ต่อไป

จึงประกาศให้ทราบโดยทั่วกัน

ประกาศ ณ วันที่ ๑๓ มิถุนายน พ.ศ. ๒๕๖๒

(นายการุณ รัตนธรรม)

นายกองค์การบริหารส่วนตำบลม่อนปิ่น

แผนพัฒนาท้องถิ่น
(พ.ศ.๒๕๖๑-๒๕๖๕)
ขององค์การบริหารส่วนตำบลม่อนปิ่น อำเภอฝาง จังหวัดเชียงใหม่

ส่วนที่ ๑ สภาพทั่วไปและข้อมูลพื้นฐาน

๑.ด้านกายภาพ

๑.๑ ที่ตั้งของหมู่บ้านหรือชุมชนหรือตำบล

ทิศเหนือ ติดต่อกับ ตำบลโป่งน้ำร้อน อำเภอฝาง จังหวัดเชียงใหม่

ทิศใต้ ติดต่อกับ ตำบลสันทราย อำเภอฝาง จังหวัดเชียงใหม่

ทิศตะวันออก ติดต่อกับ ตำบลเวียง อำเภอฝาง จังหวัดเชียงใหม่

ทิศตะวันตก ติดต่อกับ ประเทศพม่า

ตำบลม่อนปิ่นมีเนื้อที่ทั้งหมด ๒๓,๔๐๘ ไร่ หรือประมาณ ๑๖๘ ตารางกิโลเมตร

เป็นพื้นที่ทำการเกษตร จำนวน ๑๑,๒๒๗ ไร่

๑.๒ ลักษณะภูมิประเทศ

พื้นที่ขององค์การบริหารส่วนตำบลม่อนปิ่น ส่วนมากเป็นเนินเขาและที่ราบ โดยอยู่ติดกับภูเขาสูง มีป่าไม้หนาแน่น ลักษณะดินเป็นดินดำ เหมาะสำหรับการทำการเกษตร มีป่าไม้และภูเขาซึ่งเป็นแหล่งต้นน้ำ ลำธาร ซึ่งเหมาะสำหรับสร้างเขื่อนเก็บกักน้ำ และอ่างเก็บน้ำขนาดใหญ่เพื่อใช้ในการเกษตร เพาะพันธุ์ปลา ตลอดจนเป็นแหล่งท่องเที่ยวและที่พักผ่อน

๑.๓ ลักษณะภูมิอากาศ

อุณหภูมิสูงสุด ๔๐ องศาเซลเซียสต่ำสุด ๑๐ องศาเซลเซียส

อุณหภูมิเฉลี่ยต่อเดือนมีนาคม - มิถุนายน ๔๐ องศาเซลเซียส

อุณหภูมิเฉลี่ยต่อเดือนกรกฎาคม - ตุลาคม ๓๐ องศาเซลเซียส

อุณหภูมิเฉลี่ยต่อเดือนพฤศจิกายน - กุมภาพันธ์ ๑๐ องศาเซลเซียส

ปริมาณน้ำฝนเฉลี่ยสูงสุด ๔๕ มิลลิเมตร

ปริมาณน้ำฝนเฉลี่ยต่ำสุด - มิลลิเมตร

๑.๔ ลักษณะของดิน

สภาพของดินส่วนใหญ่เป็นดินดำ เหมาะสำหรับทำสวน ทำไร่โดยเฉพาะ หอมหัวใหญ่ และสวนส้ม สภาพของดินที่อยู่ในพื้นที่เป็นที่ลาดถึงลาดชัน เวลาฝนตกทำให้มีการชะล้างหน้าดิน ทำให้ดินขาดความอุดมสมบูรณ์ จึงจำเป็นต้องมีการบำรุงรักษาดิน

๑.๕ ลักษณะของแหล่งน้ำ

พื้นที่ส่วนใหญ่มีน้ำตามธรรมชาติแหล่งน้ำสำคัญได้แก่เขื่อนไฟฟ้าพลังน้ำแม่มา

แหล่งน้ำธรรมชาติ

- ลำน้ำ,ลำห้วย จำนวน ๘ แห่ง

- บึง,หนองและอื่นๆ จำนวน ๑๐ แห่ง

แหล่งน้ำที่สร้างขึ้น

- ฝาย จำนวน ๓๔ แห่ง

- บ่อน้ำตื้น จำนวน ๒๙๐ แห่ง

- บ่อโยก จำนวน ๓ แห่ง

- ประปาหมู่บ้าน จำนวน ๗ แห่ง

- ประปาภูเขา จำนวน ๘ แห่ง

๑.๖ ลักษณะของไม้และป่าไม้

- ตำบลม่อนปิ่นมีพื้นที่ที่เป็นป่าไม้ค่อนข้างมาก พื้นที่ส่วนใหญ่เป็นป่าสงวน

๒.ด้านการเมือง/การปกครอง

๒.๑ เขตการปกครอง จำนวนหมู่บ้าน ๑๕ หมู่บ้าน

หมู่ที่ ๑ บ้านแม่มาวซี้เหล็ก

ทิศเหนือ	ติดกับ บ้านแม่ใจเหนือ หมู่ ๘ ตำบลเวียง
ทิศใต้	ติดกับ บ้านห้วยงูนอก หมู่ ๔ ตำบลสันทราย
ทิศตะวันออก	ติดกับ บ้านหนองบัว หมู่ ๘ ตำบลม่อนปิ่น
ทิศตะวันตก	ติดกับ บ้านแม่มาวต้นตุ่ม หมู่ ๒ ตำบลม่อนปิ่น

หมู่ที่ ๒ บ้านแม่มาวต้นตุ่ม

ทิศเหนือ	ติดกับ บ้านดอน หมู่ ๒ ตำบลโป่งน้ำร้อน
ทิศใต้	ติดกับ บ้านห้วยงูนอก หมู่ ๔ ตำบลสันทราย
ทิศตะวันออก	ติดกับ บ้านแม่มาวซี้เหล็ก หมู่ ๑ ตำบลม่อนปิ่น
ทิศตะวันตก	ติดกับ บ้านม่อนปิ่นเหนือ หมู่ ๓ ตำบลม่อนปิ่น

หมู่ที่ ๓ บ้านม่อนปิ่นเหนือ

ทิศเหนือ	ติดกับ บ้านต้นผึ้ง หมู่ ๕ ตำบลโป่งน้ำร้อน
ทิศใต้	ติดกับ บ้านม่อนปิ่นใต้ หมู่ ๑๒ ตำบลม่อนปิ่น
ทิศตะวันออก	ติดกับ บ้านแม่มาวต้นตุ่ม หมู่ ๒ ตำบลม่อนปิ่น
ทิศตะวันตก	ติดกับ บ้านเด่นชัย หมู่ ๑๓ ตำบลม่อนปิ่น

หมู่ที่ ๔ บ้านป่าฮีน

ทิศเหนือ	ติดกับ บ้านม่อนปิ่นเหนือ หมู่ ๓ ตำบลม่อนปิ่น
ทิศใต้	ติดกับ บ้านม่อนปิ่นใต้ หมู่ ๑๒ ตำบลม่อนปิ่น
ทิศตะวันออก	ติดกับ บ้านม่อนปิ่นใต้ หมู่ ๑๒ ตำบลม่อนปิ่น
ทิศตะวันตก	ติดกับ บ้านเวียงหวาย หมู่ ๙ ตำบลม่อนปิ่น

หมู่ที่ ๕ บ้านลาน

ทิศเหนือ	ติดกับ บ้านหนองไผ่ หมู่ ๑๕ ตำบลม่อนปิ่น
ทิศใต้	ติดกับ บ้านม่วงชุม หมู่ ๑๐ ตำบลม่อนปิ่น
ทิศตะวันออก	ติดกับ บ้านท่าหัด หมู่ ๑๔ ตำบลโป่งน้ำร้อน
ทิศตะวันตก	ติดกับ ประเทศพม่า

หมู่ที่ ๖ บ้านห้วยนา

ทิศเหนือ	ติดกับ บ้านใหม่หัวฝาย หมู่ ๓ ตำบลโป่งน้ำร้อน
ทิศใต้	ติดกับ บ้านเวียงหวาย หมู่ ๙ ตำบลม่อนปิ่น
ทิศตะวันออก	ติดกับ บ้านเวียงหวาย หมู่ ๙ ตำบลม่อนปิ่น
ทิศตะวันตก	ติดกับ สวนซา หมู่ ๗ ตำบลม่อนปิ่น

หมู่ที่ ๗ บ้านสวนชา

ทิศเหนือ	ติดกับ	บ้านม่วงชุม หมู่ ๑๐ ตำบลม่อนปิ่น
ทิศใต้	ติดกับ	บ้านป่าคา หมู่ ๑๑ ตำบลม่อนปิ่น
ทิศตะวันออก	ติดกับ	บ้านห้วยนา หมู่ ๖ ตำบลม่อนปิ่น
ทิศตะวันตก	ติดกับ	บ้านขอบด้ง หมู่ ๑๔ ตำบลม่อนปิ่น

หมู่ที่ ๘ บ้านหนองบัว

ทิศเหนือ	ติดกับ	บ้านแม่ใจเหนือ หมู่ ๘ ตำบลเวียง
ทิศใต้	ติดกับ	บ้านแม่มาวหัวขัว หมู่ ๑ ตำบลสันทราย
ทิศตะวันออก	ติดกับ	บ้านสันป่าไหนด หมู่ ๙ ตำบลเวียง
ทิศตะวันตก	ติดกับ	บ้านแม่มาวขี้เหล็ก หมู่ ๑ ตำบลม่อนปิ่น

หมู่ที่ ๙ บ้านเวียงหวาย

ทิศเหนือ	ติดกับ	บ้านใหม่หัวฝาย หมู่ ๘ ตำบลโป่งน้ำร้อน
ทิศใต้	ติดกับ	บ้านห้วยงูใน หมู่ ๕ ตำบลสันทราย
ทิศตะวันออก	ติดกับ	บ้านเด่นชัย หมู่ ๑๓ ตำบลม่อนปิ่น
ทิศตะวันตก	ติดกับ	บ้านห้วยนา หมู่ ๖ ตำบลม่อนปิ่น

หมู่ที่ ๑๐ บ้านม่วงชุม

ทิศเหนือ	ติดกับ	บ้านลาน หมู่ ๕ ตำบลม่อนปิ่น
ทิศใต้	ติดกับ	บ้านสวนชา หมู่ ๗ ตำบลม่อนปิ่น
ทิศตะวันออก	ติดกับ	บ้านต้นผึ้ง หมู่ ๕ ตำบลโป่งน้ำร้อน
ทิศตะวันตก	ติดกับ	ประเทศพม่า

หมู่ที่ ๑๑ บ้านป่าคา

ทิศเหนือ	ติดกับ	บ้านสวนชา หมู่ ๗ ตำบลม่อนปิ่น
ทิศใต้	ติดกับ	บ้านห้วยงูใน หมู่ ๕ ตำบลสันทราย
ทิศตะวันออก	ติดกับ	บ้านห้วยนา หมู่ ๖ ตำบลม่อนปิ่น
ทิศตะวันตก	ติดกับ	บ้านขอบด้ง หมู่ ๑๔ ตำบลม่อนปิ่น

หมู่ที่ ๑๒ บ้านม่อนปิ่นใต้

ทิศเหนือ	ติดกับ	บ้านม่อนปิ่นเหนือ หมู่ ๓ ตำบลม่อนปิ่น
ทิศใต้	ติดกับ	บ้านห้วยงูนอก หมู่ ๔ ตำบลสันทราย
ทิศตะวันออก	ติดกับ	บ้านแม่มาวต้นตุ่ม หมู่ ๒ ตำบลม่อนปิ่น
ทิศตะวันตก	ติดกับ	บ้านป่าฮั่น หมู่ ๔ ตำบลม่อนปิ่น

หมู่ที่ ๑๓ บ้านเด่นชัย

ทิศเหนือ	ติดกับ	บ้านใหม่หัวฝาย หมู่ ๓ ตำบลโป่งน้ำร้อน
ทิศใต้	ติดกับ	บ้านป่าฮั่น หมู่ ๔ ตำบลม่อนปิ่น
ทิศตะวันออก	ติดกับ	บ้านม่อนปิ่นเหนือ หมู่ ๓ ตำบลม่อนปิ่น
ทิศตะวันตก	ติดกับ	บ้านเวียงหวาย หมู่ ๙ ตำบลม่อนปิ่น

หมู่ที่ ๑๔ บ้านขอบด้ง

ทิศเหนือ ติดกับ บ้านม่วงชุม หมู่ ๑๐ ตำบลม่อนปิ่น
 ทิศใต้ ติดกับ บ้านหลวง หมู่ ๕ ตำบลแม่ฮ่อง
 ทิศตะวันออก ติดกับ บ้านป่าคา หมู่ ๑๑ ตำบลม่อนปิ่น
 ทิศตะวันตก ติดกับ ประเทศพม่า

หมู่ที่ ๑๕ บ้านหนองไผ่

ทิศเหนือ ติดกับ ประเทศพม่า
 ทิศใต้ ติดกับ บ้านลาน หมู่ ๕ ตำบลม่อนปิ่น
 ทิศตะวันออก ติดกับ บ้านลาน หมู่ ๕ ตำบลม่อนปิ่น
 ทิศตะวันตก ติดกับ บ้านลาน หมู่ ๕ ตำบลม่อนปิ่น

๒.๒ การเลือกตั้ง ข้อมูลจากสำนักทะเบียนอำเภอฝาง ณ เดือน พฤษภาคม ๒๕๖๒

จำนวนประชากรแต่ละหน่วยเลือกตั้ง	ชาย	หญิง	รวม
เขตเลือกตั้งเขต ๑ บ้านแม่มาวซี้เหล็ก	๒๕๑	๒๘๙	๕๔๐
เขตเลือกตั้งเขต ๒ บ้านแม่มาวต้นตุ่ม	๒๑๐	๒๕๒	๔๖๒
เขตเลือกตั้งเขต ๓ บ้านม่อนปิ่นเหนือ	๒๘๗	๓๔๕	๖๓๒
เขตเลือกตั้งเขต ๔ บ้านป่าฮีน	๘๙	๙๖	๑๘๕
เขตเลือกตั้งเขต ๕ บ้านลาน	๓๕๔	๓๕๓	๗๐๗
เขตเลือกตั้งเขต ๖ บ้านหัวนา	๑๘๙	๒๐๕	๓๙๔
เขตเลือกตั้งเขต ๗ บ้านสวนชา	๑๓๙	๑๓๗	๒๗๖
เขตเลือกตั้งเขต ๘ บ้านหนองบัว	๑๖๖	๑๗๘	๓๔๔
เขตเลือกตั้งเขต ๙ บ้านเวียงหวาย	๓๘๙	๓๗๗	๗๖๖
เขตเลือกตั้งเขต ๑๐ บ้านม่วงชุม	๔๔๔	๔๖๖	๙๑๐
เขตเลือกตั้งเขต ๑๑ บ้านป่าคา	๒๙๙	๓๖๕	๖๖๔
เขตเลือกตั้งเขต ๑๒ บ้านม่อนปิ่นใต้	๒๑๐	๒๖๐	๔๗๐
เขตเลือกตั้งเขต ๑๓ บ้านเด่นชัย	๑๑๔	๑๓๑	๒๔๕
เขตเลือกตั้งเขต ๑๔ บ้านขอบด้ง	๒๒๔	๒๐๘	๔๓๒
เขตเลือกตั้งเขต ๑๕ บ้านหนองไผ่	๔๖๗	๔๘๑	๙๔๘
รวม	๓,๘๓๒	๔,๑๔๓	๗,๙๗๕

๓.ประชากร

๓.๑ ข้อมูลเกี่ยวกับจำนวนประชากร ข้อมูลจากสำนักทะเบียนอำเภอฝาง
ณ เดือน พฤษภาคม ๒๕๖๒ รายละเอียดดังนี้

หมู่ที่	ชื่อหมู่บ้าน	จำนวนประชากร			จำนวนครัวเรือน
		ชาย	หญิง	รวม	
๑	แม่มาวซู้เหล็ก	๓๑๓	๓๓๘	๖๕๑	๒๖๕
๒	แม่มาวต้นต้อม	๒๕๑	๒๙๒	๕๔๓	๒๔๑
๓	ม่อนปิ่นเหนือ	๓๔๗	๔๑๘	๗๖๕	๓๖๓
๔	ป่าอิน	๑๒๔	๑๒๗	๒๕๑	๑๐๘
๕	บ้านลาน	๕๕๒	๕๔๗	๑,๐๙๙	๑๐๘๗
๖	ห้วยนา	๒๔๐	๒๖๑	๕๐๑	๒๕๒
๗	สวนซา	๒๓๕	๒๓๓	๔๖๘	๒๙๕
๘	หนองบัว	๑๙๗	๒๐๙	๔๐๖	๑๗๔
๙	เวียงหวาย	๖๓๓	๖๒๔	๑,๒๕๗	๖๘๖
๑๐	ม่วงชุม	๖๐๔	๖๒๑	๑,๒๒๕	๕๗๐
๑๑	ป่าคา	๔๙๘	๕๕๘	๑,๐๕๖	๔๒๖
๑๒	ม่อนปิ่นใต้	๒๕๖	๓๐๐	๕๕๖	๒๐๗
๑๓	เด่นชัย	๑๔๖	๑๖๕	๓๑๑	๑๐๐
๑๔	ขอบดิ่ง	๓๖๕	๓๖๗	๗๓๒	๑๕๖
๑๕	หนองไผ่	๗๖๗	๗๓๘	๑,๕๐๕	๓๒๑
รวม		๕,๕๒๘	๕,๗๙๘	๑๑,๓๒๖	๕,๒๕๑

๓.๒ ช่วงอายุและจำนวนประชากร

ช่วงอายุ	ชาย(คน)	หญิง (คน)	รวม(คน)
อายุต่ำกว่า ๑๘ ปี	๑,๖๙๖	๑,๖๕๕	๓,๓๕๑
อายุ ๑๘ -๖๐ ปี	๓,๑๗๕	๓,๓๔๕	๖,๕๒๐
อายุมากกว่า ๖๐ ปี	๖๕๗	๗๙๘	๑,๔๕๕
รวม	๕,๕๒๘	๕,๗๙๘	๑๑,๓๒๖

๔. สภาพทางสังคม

๔.๑ การศึกษา

ที่	ศูนย์พัฒนาเด็กเล็ก	สถานที่ตั้ง	จำนวนนักเรียน	หมายเหตุ
๑	ศูนย์พัฒนาเด็กเล็กบ้านลานนอก	หมู่ที่ ๕ บ้านลานนอก	๓๕	
๒	ศูนย์พัฒนาเด็กเล็กบ้านหนองบัว ปทุมมาวาส	หมู่ที่ ๘ บ้านหนองบัว	๓๙	
๓	ศูนย์พัฒนาเด็กเล็กบ้านม่วงชุม	หมู่ที่ ๑๐ บ้านม่วงชุม	๓๙	
๔	ศูนย์พัฒนาเด็กเล็กบ้านม่อนปิ่นใต้	หมู่ที่ ๑๒ บ้านม่อนปิ่นใต้	๓๐	
๕	ศูนย์พัฒนาเด็กเล็กบ้านเด่นชัย	หมู่ที่ ๑๓ บ้านเด่นชัย	๓๐	
๖	ศูนย์พัฒนาเด็กเล็กบ้านนอแล	หมู่ที่ ๑๔ บ้านนอแล	๔๑	
๗	ศูนย์พัฒนาเด็กเล็กบ้านหนองไผ่	หมู่ที่ ๑๕ บ้านหนองไผ่	๒๖	
รวมจำนวนนักเรียนทั้งสิ้น			๒๔๐ คน	

โรงเรียน	สถานที่ตั้ง	จน.นร. อนุบาล	จน.นร. ป.๑-ป.๖	จน.นร. ม.๑-ม.๓	รวม
๑. โรงเรียนบ้านม่อนปิ่น	ม่อนปิ่นเหนือ หมู่ที่ ๓	๘๐	๑๙๑	๑๘๕	๔๕๖
๒. โรงเรียนบ้านหัวนา	หัวนา หมู่ที่ ๖	๙๙	๑๕๕	-	๒๕๔
๓. โรงเรียน บ้านเวียงหวาย	เวียงหวาย หมู่ที่ ๙	๘๘	๒๗๘	-	๓๖๖
๔. โรงเรียนบ้านม่วงชุม	ม่วงชุม หมู่ที่ ๑๐	๑๔๐	๔๐๕	๒๕๓	๗๙๘
๕. โรงเรียนบ้านลาน	บ้านลาน หมู่ที่ ๕	๑๓๗	๒๗๖	-	๔๑๓
๖. โรงเรียนบ้านขอบด้ง	ขอบด้ง หมู่ที่ ๑๔	๑๐๐	๒๐๙	-	๓๐๙
๗. โรงเรียน บ้านห้วยหมากเหลี่ยม	ห้วยหมากเหลี่ยม หมู่ที่ ๙	๑๕๖	๓๓๖	-	๔๙๒
รวมทั้งสิ้น		๘๐๐ คน	๑,๘๕๐ คน	๔๓๘ คน	๓,๐๘๘ คน

๔.๒ สาธารณสุข

- โรงพยาบาล	จำนวน	-	แห่ง
- โรงพยาบาลส่งเสริมสุขภาพตำบล ตั้งอยู่หมู่ที่ ๓ บ้านม่อนปิ่นเหนือ และหมู่ที่ ๑๐ บ้านม่วงชุม	จำนวน	๒	แห่ง
- ศูนย์บริการสาธารณสุข	จำนวน	-	แห่ง
- เติงคนไข้	จำนวน	๔	เตียง
- คลินิกเอกชน	จำนวน	๓	แห่ง

บุคลากรทางการแพทย์ที่ปฏิบัติหน้าที่ในสถานพยาบาลทุกแห่ง ทุกสังกัดในเขตพื้นที่

- แพทย์	จำนวน	-	คน
- พยาบาล	จำนวน	๒	คน
- ทันตสาธารณสุข	จำนวน	๒	คน
- เกษีษกร	จำนวน	-	คน
- นักวิชาการสาธารณสุข	จำนวน	๒	คน
- เจ้าพนักงานสาธารณสุขชุมชน	จำนวน	๑	คน
- พนักงานกระทรวงสาธารณสุข	จำนวน	๓	คน
- อสม.	จำนวน	๒๕๕	คน

จำนวนผู้ป่วยโรคเรื้อรังในเขตรับผิดชอบ จำแนกรายโรคดังนี้ (ข้อมูลจากโรงพยาบาลส่งเสริมสุขภาพตำบลบ้านม่อนปิ่น และโรงพยาบาลส่งเสริมสุขภาพตำบลบ้านม่วงชุม ณ เดือนพฤษภาคม ๒๕๖๒)

ชื่อโรค	ชาย	หญิง	รวม
chronic kidsease, stage ๓	๕	๑๑	๑๖
chronic kidsease, stage ๔	๔	๓	๗
chronic kidsease, stage ๕	๑	๑	๒
ความดันโลหิตสูงไม่ทราบสาเหตุ(ปฐมภูมิ)	๓๕๖	๕๗๐	๙๒๖
ตับแข็งแบบอื่นและที่ไม่ระบุรายละเอียด	๐	๑	๑
ผลที่ตามมาของโรคลมอัมพาตฉับพลัน ไม่ระบุว่าเกิดจากเลือดออกหรือเนื้อสมองตายเพราะขาดเลือด	๒	๑	๓
ผลที่ตามมาของโรคหลอดเลือดสมองแบบอื่นและที่ไม่ระบุรายละเอียด	๔	๒	๖
มะเร็งต่อมน้ำเหลืองชนิด ลาร์จเซลล์ ฟอลลิคูลาร์	๒	๐	๒
วัณโรคกระดูกและข้อ	๑	๐	๑
วัณโรคกล่องเสียง ท่อลม และหลอดลม ยืนยันด้วยผลการตรวจหาเชื้อและการตรวจชิ้นเนื้อ	๑	๐	๑
วัณโรคระบบหายใจ ยืนยันด้วยผลการตรวจหาเชื้อและการตรวจชิ้นเนื้อ	๓	๐	๓
เนื้องอกร้ายของปากมดลูก	๐	๒	๒
เนื้องอกร้ายของปากมดลูกส่วนใน	๐	๑	๑
เนื้องอกร้ายของเต้านม ไม่ระบุตำแหน่ง	๐	๑	๑
เบาหวานชนิดที่ไม่ต้องพึ่งอินซูลิน ร่วมกับภาวะแทรกซ้อนทางประสาท	๑	๐	๑
เบาหวานชนิดที่ไม่ต้องพึ่งอินซูลิน ร่วมกับภาวะแทรกซ้อนทางระบบไหลเวียนส่วนปลาย	๑๓	๓๕	๔๘
เบาหวานชนิดที่ไม่ต้องพึ่งอินซูลิน ร่วมกับภาวะแทรกซ้อนทางไต	๑	๒	๓

ชื่อโรค	ชาย	หญิง	รวม
เบาหวานชนิดที่ไม่ต้องพึ่งอินซูลิน ร่วมกับภาวะแทรกซ้อนที่ไม่ระบุรายละเอียด	๔	๑๑	๑๕
เบาหวานชนิดที่ไม่ต้องพึ่งอินซูลิน ไม่มีภาวะแทรกซ้อน	๕๑	๖๐	๑๑๑
เบาหวานที่ไม่ระบุรายละเอียด ร่วมกับภาวะแทรกซ้อนอื่นที่ระบุรายละเอียด	๐	๑	๑
โรคถุงลมโป่งพอง ไม่ระบุรายละเอียด	๒	๐	๒
โรคถุงลมโป่งพองแบบอื่น	๐	๑	๑
โรคปอดอุดกั้นเรื้อรัง ไม่ระบุรายละเอียด	๒๐	๑๒	๓๒
โรคภูมิคุ้มกันบกพร่องจากไวรัส(เอชไอวี)ทำให้เกิดโรคติดเชื้อและโรคปรสิต	๑	๔	๕
โรคภูมิคุ้มกันบกพร่องจากไวรัส(เอชไอวี)ที่ไม่ระบุรายละเอียด	๐	๑	๑
โรคภูมิคุ้มกันบกพร่องจากไวรัส(เอชไอวี)ทำให้เกิดโรคอื่นที่ระบุรายละเอียด	๒	๐	๒
โรคสมองจากความดันโลหิตสูง	๑	๑	๒
โรคหัวใจขาดเลือดเรื้อรัง ไม่ระบุรายละเอียด	๐	๑	๑
โรคหัวใจจากความดันโลหิตสูง	๐	๑	๑
โรคหัวใจจากความดันโลหิตสูงที่ไม่มีหัวใจล้มเหลว(แบบมีน้ำคั่ง)	๐	๓	๓
โรคหัวใจและโรคไตจากความดันโลหิตสูงไม่ระบุรายละเอียด	๐	๑	๑
โรคหืด ไม่ระบุรายละเอียด	๑๐	๒๔	๓๔
โรคหืดที่ไม่เกิดจากภูมิแพ้	๑	๐	๑
โรคหืดแบบผสม	๑	๐	๑
โรคหืดในภาวะหอบไม่หยุด	๑	๑	๒
โรคไตจากความดันโลหิตสูง	๑	๐	๑
โรคไตจากความดันโลหิตสูงที่มีไตวาย	๑	๐	๑
โรคไตจากความดันโลหิตสูงที่ไม่มีไตวาย	๐	๑	๑
รูปแบบอื่นของโรคหัวใจขาดเลือดเรื้อรัง	๑	๐	๑
ข้อเข่าเสื่อม ไม่ระบุรายละเอียด	๓	๑๐	๑๓
ข้อเข่าเสื่อม ปฐมภูมิ สองข้าง	๐	๑	๑
ความดันโลหิตสูงแบบทุติยภูมิ	๐	๑	๑
ความดันโลหิตสูงแบบทุติยภูมิ ไม่ระบุรายละเอียด	๐	๑	๑
ซาร์โคมาชนิดอื่นของตับ	๐	๑	๑
เนื้องอกร้ายบริเวณที่เชื่อมกันของมดลูก	๐	๑	๑
เบาหวานชนิดที่ต้องพึ่งอินซูลิน ไม่มีภาวะแทรกซ้อน	๒	๐	๒
เบาหวานชนิดที่ไม่ต้องพึ่งอินซูลิน	๐	๒	๒
เบาหวานชนิดที่ไม่ต้องพึ่งอินซูลิน ร่วมกับภาวะแทรกซ้อนที่ระบุรายละเอียด	๓๗	๗๒	๑๐๙

ชื่อโรค	ชาย	หญิง	รวม
โรคหลอดเลือดสมอง ไม่ระบุรายละเอียด	๐	๑	๑
โรคหืด	๑	๘	๙
โรคหืด จากภูมิแพ้เด่น	๑	๑	๒
โรคไตวายเรื้อรัง ไม่ระบุรายละเอียด	๑	๑	๒
รวม(นับทุกคน ทุกโรค(เรื้อรัง)ที่เป็น)	๕๓๗	๘๕๒	๑,๓๘๙
รวมคนจริง(๑ คน เป็นมากกว่า ๑ โรค(เรื้อรัง) นับ ๑ คนเท่านั้น)	๔๓๑	๖๘๑	๑,๑๑๒

๔.๓ อาชญากรรม (ข้อมูลจากสถานีตำรวจภูธรอำเภอฝาง ณ เดือนพฤษภาคม ๒๕๖๒)

ความผิด	จำนวนคดี
ฆ่าผู้อื่น	๑
พยายามฆ่าผู้อื่น	๑
ลักทรัพย์	๑
พระราชบัญญัติยาเสพติดให้โทษ	๔๘
พระราชบัญญัติอาวุธปืน ฯลฯ	๓
พระราชบัญญัติป่าสงวนแห่งชาติ	๑
พระราชบัญญัติว่าด้วยความผิดอันเกิดจากการใช้เช็ค	๑
ขับรถขณะเมาสุราหรือของมีนเมาอย่างอื่น	๕๐
รวม	๑๐๖

๔.๔ ยาเสพติด

ปีงบประมาณ ๒๕๖๒ ภายในเขตองค์การบริหารส่วนตำบลม่อนปิ่น มีรายชื่อผู้เกี่ยวข้องกับยาเสพติดผู้ค้า จำนวน ๔ ราย มีการคัดกรองแล้วพบสารเสพติด จำนวน ๑๐ ราย เข้าค่ายบำบัดยาบ้า จำนวน ๕ ราย ฟิ้น จำนวน ๑ ราย

๔.๕ การสังคมสงเคราะห์

จำนวนผู้พิการ ผู้สูงอายุ ผู้ป่วยเอดส์ ที่ได้รับการช่วยเหลือด้านสวัสดิการเบี้ยยังชีพ
(ข้อมูลจากงานสวัสดิการสังคมองค์การบริหารส่วนตำบลม่อนปิ่น ณ เดือน พฤษภาคม ๒๕๖๒)

๔.๕.๑ ผู้พิการ

ลำดับที่	หมู่บ้าน	ชาย (คน)	หญิง (คน)	รวม
๑	แม่มาวซี้เหล็ก	๑๐	๕	๑๕
๒	แม่มาวตันต้อม	๑๐	๙	๑๙
๓	ม่อนปิ่นเหนือ	๑๐	๑๔	๒๔
๔	ป่าอีน	๑	๑	๒
๕	บ้านลาน	๙	๗	๑๖
๖	หัวนา	๘	๕	๑๓
๗	สวนซา	๖	๔	๑๐
๘	หนองบัว	๑๑	๕	๑๖
๙	เวียงหวาย	๑๑	๙	๒๐
๑๐	ม่วงชุม	๑๘	๑๑	๒๙
๑๑	ป่าคา	๖	๒	๘
๑๒	ม่อนปิ่นใต้	๗	๕	๑๒
๑๓	เด่นชัย	๙	๘	๑๗
๑๔	ขอบดิ่ง	๓	๕	๘
๑๕	หนองไผ่	๑๐	๘	๑๘
รวม		๑๒๙	๙๘	๒๒๗

๔.๕.๒ ผู้สูงอายุ

ลำดับที่	หมู่บ้าน	ช่วงอายุ ๖๐-๖๙	ช่วงอายุ ๗๐-๗๙	ช่วงอายุ ๘๐-๘๙	ช่วงอายุ ๙๐ ปีขึ้นไป	รวม
๑	แม่มาวซี้เหล็ก	๑๐๐	๓๖	๑๒	๓	๑๕๑
๒	แม่มาวตันต้อม	๘๖	๓๔	๑๗	-	๑๓๗
๓	ม่อนปิ่นเหนือ	๑๓๐	๔๖	๑๔	๔	๑๙๔
๔	ป่าอีน	๒๓	๘	๔	-	๓๕
๕	บ้านลาน	๖๑	๒๓	๗	๑	๙๒
๖	หัวนา	๕๕	๑๒	๑๓	-	๘๐
๗	สวนซา	๑๙	๗	๓	๑	๓๐
๘	หนองบัว	๖๗	๑๕	๖	-	๘๘
๙	เวียงหวาย	๗๘	๒๙	๑๗	๑	๑๒๕
๑๐	ม่วงชุม	๗	๘	๒	๑	๑๗๓
๑๑	ป่าคา	๕๐	๒๑	๘	-	๗๙
๑๒	ม่อนปิ่นใต้	๗๕	๒๘	๑๒	๑	๑๑๖
๑๓	เด่นชัย	๔๑	๑๕	๑	๒	๕๙
๑๔	ขอบดิ่ง	๑๕	๒๐	๗	-	๔๒
๑๕	หนองไผ่	๗๐	๒๓	๘	๑	๑๐๒
รวม		๘๗๗	๓๒๕	๑๓๑	๑๕	๑๕๓๘

๔.๕.๓ ผู้ป่วยเอดส์

ลำดับที่	หมู่บ้าน	ชาย (คน)	หญิง (คน)	รวม
๑	แม่มาวซึเหล็ก	๑	๓	๔
๒	แม่มาวตันตุ้ม	-	๑	๑
๓	ม่อนปิ่นเหนือ	๑	-	๑
๔	ป่าอิน	๑	๒	๓
๕	บ้านลาน	๑	-	๑
๖	หัวนา	๒	๑	๓
๗	สวนซา	๑	-	๑
๘	หนองบัว	๒	๒	๔
๙	เวียงหวาย	๑	๑	๒
๑๐	ม่วงชุม	-	๑	๑
๑๑	ป่าคา	-	-	-
๑๒	ม่อนปิ่นใต้	๔	๓	๗
๑๓	เด่นชัย	๑	-	๑
๑๔	ขอบดิ่ง	-	-	-
๑๕	หนองไผ่	-	๒	๒
รวม		๑๕	๑๖	๓๑

๕. ระบบบริการพื้นฐาน

๕.๑ การคมนาคมขนส่ง

ตำบลม่อนปิ่นมีเส้นทางเชื่อมต่อระหว่างอำเภอ ตำบล หมู่บ้าน มีเส้นทางลาดยาง ถนนคอนกรีตเสริมเหล็ก ถนนคอนกรีตเสริมไม้ไผ่ และทางลูกรัง

- ถนนลาดยางแอสฟัลติก จำนวน ๑๐ สาย
- ถนนคอนกรีต จำนวน ๑๑๒ สาย
- ถนนลูกรัง จำนวน ๓๔ สาย
- สะพาน จำนวน ๒๔ แห่ง

และมีรถสี่ล้อประจำทางบริการจากเขื่อนพลังน้ำแม่มาวถึงตัวอำเภอฝาง ให้บริการวันละ ๕ คัน รถจะออกให้บริการทุกหนึ่งชั่วโมงครั้งต่อหนึ่งคัน

-	ประปาภูเขา	จำนวน	๘	แห่ง
	หมู่ ๕ บ้านลาน			
	หมู่ ๖ บ้านหัวนา			
	หมู่ ๗ บ้านสวนซา			
	หมู่ ๘ บ้านเวียงหวาย			
	หมู่ ๑๐ บ้านม่วงชุม			
	หมู่ ๑๑ บ้านป่าคา			
	หมู่ ๑๔ บ้านขอบด้ง			
	หมู่ ๑๕ บ้านหนองไผ่			
-	ประปาภูมิภาค	จำนวน	๑	แห่ง
	หมู่ ๘ บ้านหนองบัว			

๕.๔ โทรศัพท์

-	โทรศัพท์ส่วนบุคคลในพื้นที่	จำนวน	๔๓๐	เลขหมาย
-	โทรศัพท์สาธารณะในเขตพื้นที่	จำนวน	๑๑	เลขหมาย
-	จำนวนชุมสายโทรศัพท์ในเขตพื้นที่	จำนวน	๓	ชุมสาย

๕.๕ ไปรษณีย์หรือการสื่อสารการขนส่ง และวัสดุ ครุภัณฑ์

-	ที่ทำการไปรษณีย์โทรเลข	จำนวน	๒	แห่ง
---	------------------------	-------	---	------

๖. ระบบเศรษฐกิจ

๖.๑ การเกษตร

ลักษณะการประกอบการเกษตรกรรมในท้องถิ่น ประชาชนในพื้นที่มีพืชที่เกษตรกรปลูก ได้แก่ ข้าว กระเทียม หอมหัวใหญ่ ข้าวโพด พริก ส้ม ลิ้นจี่ สตรอเบอร์รี่ ฯลฯ

๖.๒ การประมง

ลักษณะการประกอบการประมงในท้องถิ่น การทำประมงน้ำจืด

๑.อ่างเก็บน้ำบ้านลาน หมู่ ๕ เนื้อที่ ๘ ไร่

๒.หนองหญ้าไทร หมู่ ๑๐ เนื้อที่ ๗ ไร่

๖.๓ การปศุสัตว์

ลักษณะการประกอบการปศุสัตว์ในท้องถิ่น ประชาชนในพื้นที่ส่วนใหญ่จะเลี้ยงสัตว์ ได้แก่ สุนัข แมว ไก่ หมู เป็นต้น

๖.๔ การบริการ

-	ร้านค้า ร้านขายของชำ	๑๖๒	แห่ง
-	ห้องเช่า	๑๗	แห่ง
-	ร้านเสริมสวย	๗	แห่ง
-	ร้านอาหาร	๔๑	แห่ง

๖.๕ การท่องเที่ยว

๖.๕.๑. เขื่อนไฟฟ้าพลังงานน้ำแม่มาว



เขื่อนไฟฟ้าพลังงานน้ำแม่มาว เป็นสถานที่ท่องเที่ยวเชิงธรรมชาติ ตั้งอยู่หมู่ที่ ๕ ตำบลม่อนปิ่น เป็นอ่างเก็บน้ำขนาดใหญ่ ที่ใช้อุปโภคบริโภคและทำการเกษตร รวมถึงผลิตกระแสไฟฟ้า นักท่องเที่ยวที่มาเที่ยวสวนสัมมนาธรรม ก็ไม่ควรพลาดที่จะขึ้นมาชมความสวยของเขื่อน และสามารถมองเห็นทิวทัศน์ที่สวยงามของสวนสัมมนาธรรมและพื้นที่ตำบลม่อนปิ่นได้อย่างชัดเจน

๖.๕.๒. วัดพระธาตุเฉลิมพระเกียรติตำบลม่อนปิ่น



วัดพระธาตุเฉลิมพระเกียรติตำบลม่อนปิ่น สันนิษฐานว่าน่าจะเป็นวัดร้างชื่อว่า “วัดเวียงนางคำเอ๋ย” ในอดีตเพราะ มีพระธาตุ (พระธาตุเวียงหวาย) ตั้งอยู่ที่บ้านเวียงหวาย หมู่ที่ ๙ ตำบลม่อนปิ่น อำเภอฝาง จังหวัดเชียงใหม่ (ปัจจุบันเป็นวัด พระธาตุเฉลิมพระเกียรติ) ในอดีตเคยเป็นวัดเก่าแก่ของเมืองฝาง สร้างขึ้นสมัยพระเจ้าฝางเป็นผู้ปกครอง ราวพุทธศักราช ๒๑๕๕ หลักฐานที่ปรากฏให้เห็นในปัจจุบันคือ “องค์พระธาตุ” หรือ “กู” เก่า (ปัจจุบันได้สร้างเป็นพระธาตุเจดีย์พระเจ้า ๕ พระองค์) สาเหตุที่รื้อสร้างใหม่ เพราะมีพระสงฆ์ผู้เคร่งครัดในเรื่องวิปัสสนาได้มานั่งสมาธิและได้เห็นวัตถุอันเป็นอัปมงคลฝังอยู่ใต้ฐานของพระธาตุ เมื่อให้เจ้าหน้าที่ขุดออกมาก็พบวัตถุที่เกี่ยวข้องกับการทำคุณไสยศาสตร์ฝังอยู่จริง เพื่อให้สถานที่ดังกล่าวมีความบริสุทธิ์ เป็นที่เคารพสักการบูชา จึงได้รื้อออกประกอบวิธีให้ถูกต้อง และได้ก่อสร้างพระธาตุเจดีย์พระเจ้า ๕ พระองค์ขึ้นมาใหม่ โดยพลเอกทวีป – คุณนายภูษิตา จันทร์โรจน์ จัดสร้างถวายในงบประมาณ ๑,๓๐๐,๐๐๐.-บาท (แต่ได้ถ่ายรูปภาพพระธาตุองค์เก่าเอาไว้เพื่อเป็นหลักฐานในการขอจัดตั้งเป็นวัดให้ถูกต้องต่อไป) พ.ศ.๒๕๓๗ พระมหาบุญเลิศมมกาโม (ปัจจุบันเป็น พระราชกิตติสุนทร) เจ้าอาวาสวัดเจดีย์งาม รองเจ้าคณะอำเภอฝาง

ได้รับอาราธนาจากคณะศรัทธา ข้าราชการ พ่อค้า ประชาชน มีอดีตข้าราชการป่าไม้อำเภอฝาง ไปสำรวจพื้นที่เพื่อจัดตั้งเป็นที่พักสงฆ์ จุดประสงค์แรกเริ่มเพื่อเป็นการช่วยเหลือพนักงานเจ้าหน้าที่ในการอนุรักษ์รักษาฟื้นฟูสภาพป่า ซึ่งถูกชาวบ้านบุกรุกตัดต้นไม้ทำลายป่า ทำไร่เลื่อนรอย **ซึ่งขณะนั้นเหลือพื้นที่อยู่ประมาณ ๑๕ ไร่** มีเพียงบริเวณพระธาตุที่สมบูรณ์ที่สุด เพราะชาวบ้านไม่กล้าบุกรุกด้วยอาศัยกำลังพระภิกษุสามเณรอันมีพระมหาบุญเลิศเป็นประธานสงฆ์ ได้มีการปลูกป่าขึ้นมาทดแทนและรักษาป่าที่มีอยู่แล้วไม่ให้ถูกทำลาย ปัจจุบันได้ขยายพื้นที่ออกไปโดยการซื้อที่ดิน ส่วนหนึ่งได้รับการถวายคืนจากชาวบ้าน **ปัจจุบันมีพื้นที่ประมาณ ๑๖๕ ไร่เศษ** และได้มีการพัฒนาปลูกป่าทดแทนจากภูเขาหัวโล้น เป็นป่าที่สมบูรณ์ได้ด้วยไม้เบญจพรรณ หลากหลายชนิด

นอกจากนั้นยังได้มีคณะศรัทธาได้ร่วมกันบริจาคทรัพย์ในการก่อสร้างกุฏิสงฆ์เสนาสนะปูชนียสถาน ปูชนียวัตถุ ตลอดจนทางคมนาคม โดยใช้ปัจจัยในการบูรณะพัฒนาก่อสร้างขึ้นใหม่คิดได้ประมาณร้อยกว่าล้านบาท จุดประสงค์การพัฒนาทั้งหมดนั้น ก็เพื่อใช้เป็นวัดศูนย์กลางในการอบรมศีลธรรมแก่หน่วยงานราชการ ประชาชน และเยาวชนทั่วไป โดยเฉพาะงานทำบุญปล่อยลูกแก้วประจำปีงานเข้าค่ายคุณธรรมของโรงเรียนต่างๆทุกปี

วัดพระธาตุเฉลิมพระเกียรติ เป็นสถานที่ท่องเที่ยวเชิงวัฒนธรรม นักท่องเที่ยวหรือประชาชนทั่วไปสามารถมากราบไหว้ขอพรพระสังขจาย และเจ้าแม่กวนอิมหยกขาว เพื่อความเป็นสิริมงคลกับชีวิต บริเวณวัดยังมีสถานที่ร่มรื่นเหมาะแก่การพักผ่อนหย่อนใจ นั่งสมาธิ หรือปฏิบัติธรรม ทั้งยังสามารถมองเห็นทิวทัศน์ของตำบลม่อนปินได้อย่างสวยงาม

๖.๕.๓.สวนส้มธาร



สวนส้มธารตั้งอยู่หมู่ที่ ๕ ตำบลม่อนปิน เริ่มเพาะปลูกเมื่อปี พ.ศ.๒๕๒๘ จำนวนกว่า ๗๐๐ ไร่ ในพื้นที่ที่โอบล้อมด้วยธรรมชาติ และวิวทิวทัศน์ที่งดงาม มีต้นส้มที่ผลิดอกออกผลเหลืองทองอร่าม ตัดกับสีเขียวของใบไม้แซมสลับด้วยสีดอกไม้บานานาพันธุ์และนักท่องเที่ยวจะได้ชิมส้มที่แสนอร่อยกับน้ำส้มที่แสนชื่นใจ พร้อมทั้งของฝากของที่ระลึกมากมาย ให้นักท่องเที่ยวได้มีความสุขสบายใจอย่างเต็มที่

๖.๕๔. หมู่บ้านขอบด้ง - นอแล



จุดชมวิวทะเลหมอกและพระอาทิตย์ขึ้น อยู่ระหว่างเส้นทางไปบ้านนอแล จุดนี้เป็นจุดที่สามารถชมพระอาทิตย์ขึ้นได้สวยงาม โดยเฉพาะในฤดูหนาวเป็นช่วงที่นักท่องเที่ยวจะมาชมพระอาทิตย์ขึ้น และทะเลหมอกในตอนเช้า

หมู่บ้านขอบด้ง เป็นหมู่บ้านของชาวลahu ซึ่งภายในหมู่บ้านจะมีศูนย์หัตถกรรมที่จำหน่ายสินค้าของที่ระลึก เช่น กำไลหญ้าอีจู่แค ตะกร้าสาน ฯลฯ ในช่วงฤดูหนาวจะมีไร่สตรอเบอร์รี่ที่ปลูกเรียงกันตามแนวเขา ให้นักท่องเที่ยวได้ชมได้ชิม และบันทึกภาพความประทับใจในความสวยงามของไร่สตรอเบอร์รี่ ท่ามกลางบรรยากาศที่โอบล้อมด้วยขุนเขาและแมกไม้

หมู่บ้านนอแล หมู่บ้านของชาวเขาเผ่าดาราอั้ง ที่อพยพมาจากประเทศพม่า ซึ่งหมู่บ้านจะตั้งอยู่ห่างจากตัวสถานีเกษตรหลวงอ่างขาง ประมาณ ๕ กิโลเมตร นักท่องเที่ยวสามารถเยี่ยมชมวิถีชีวิตของชาวเผ่าดาราอั้งได้

จุดชมวิวชายแดนไทย - พม่า ตั้งอยู่บริเวณเดียวกับหมู่บ้านนอแล ซึ่งเป็นจุดเชื่อมต่อระหว่างชายแดนไทยและชายแดนของประเทศพม่า

๖.๕๕. อุทยานแห่งชาติดอยฟ้าห่มปก (น้ำรู)



อุทยานแห่งชาติดอยฟ้าห่มปก (น้ำรู) ได้เริ่มจัดตั้งขึ้นเมื่อปี พ.ศ.๒๕๔๑ น้ำรูเป็นตาน้ำตามธรรมชาติขนาดใหญ่แห่งหนึ่งในอำเภอฝาง ตั้งอยู่ในพื้นที่หมู่ที่ ๗ บ้านสวนชา ตำบลม่อนปิ่น เดินทางจากอำเภอฝาง ไปทางทิศตะวันตก ระยะทางประมาณ ๑๒ กิโลเมตร โดยทางลาดยางและคอนกรีตจนถึงบริเวณน้ำรู น้ำรูเป็นสถานที่ท่องเที่ยวเชิงธรรมชาติที่สำคัญอีกแห่งหนึ่งของ

ตำบลม่อนปิ่น มีสระน้ำ ลำธารที่ใสสะอาด เหมาะสำหรับการพักผ่อนในช่วงฤดูร้อน นอกจากนี้ยังเป็นสถานที่เข้าค่าย ศึกษาธรรมชาติวิทยา ของนักเรียน นักศึกษาโรงเรียนต่างๆ นักท่องเที่ยวที่มาที่นี่ต่างประทับใจในความร่มรื่น และสวยงามของธรรมชาติ

๖.๕.๖ ลำน้ำมาว



เป็นลำคลองที่มีต้นกำเนิดอยู่ที่ ชุนมาว บ้านลาน ซึ่งเป็นพื้นที่ชายแดนไทย-พม่า เป็นลำน้ำเดียวในพื้นที่ อำเภอฝาง, อำเภอไชยปราการ, อำเภอแม่อาย ที่ไม่แห้ง เพราะต้นทุนน้ำมาจากประเทศพม่า ซึ่งยังมีป่าไม้สิ่งแวดล้อมสมบูรณ์อยู่ ในช่วงเดือนเมษายน-พฤษภาคม อากาศจะร้อนอบอ้าวและไม่มีฝนตก ชาวบ้านที่ว่างจากการทำงานก็จะพากันมาพักผ่อน และลงเล่นน้ำกันเพื่อคลายร้อน ชาวบ้านที่อาศัยอยู่ในพื้นที่ก็ได้ออกมาสร้างร้านและที่นั่งเล่น ในลำน้ำเพื่อขายอาหารและที่นั่งเล่น แรกๆก็เป็นกิจการเล็กๆไม่กี่แพ แต่ว่ามีคนมาเที่ยวมากขึ้น จึงสร้างที่นั่งหรือแพในลำน้ำมาวมากขึ้น ประมาณ ๑๐๐ กว่า

๖.๕.๗.จุดชมวิวบ้านป่าคา

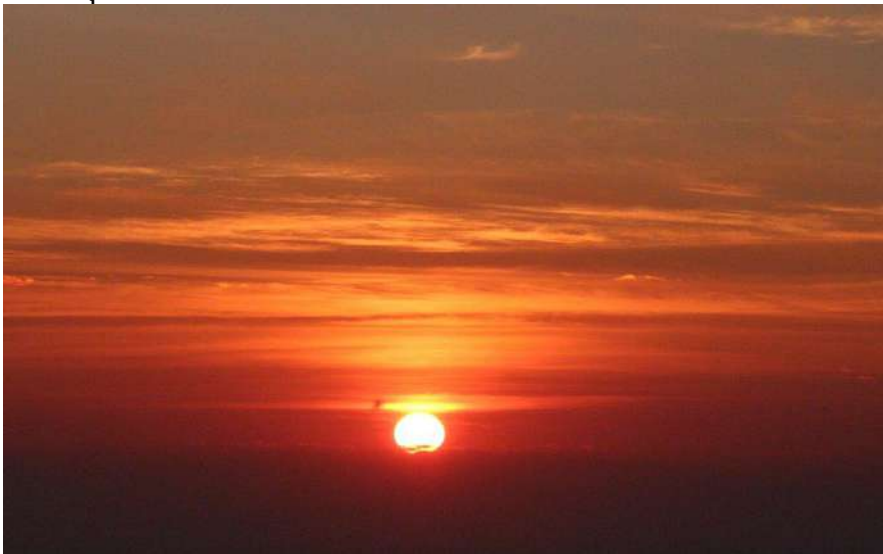

จุดชมวิวทะเลหมอกและพระอาทิตย์ขึ้น จุดนี้เป็นจุดที่สามารถชมพระอาทิตย์ขึ้นได้สวยงาม โดยเฉพาะในฤดูหนาวเป็นช่วงที่นักท่องเที่ยวจะมารอชมพระอาทิตย์ขึ้น และทะเลหมอกในตอนเช้า

หมู่บ้านป่าคา เป็นหมู่บ้านของชาวมูเซอดำ ซึ่งภายในหมู่บ้านจะได้สัมผัสกับวิถีชีวิตการดำเนินชีวิตแบบดั้งเดิมของชาวล่าหู่ท่ามกลางบรรยากาศที่โอบล้อมด้วยขุนเขาและแมกไม้

๖.๖ อุตสาหกรรม

- โรงงานอุตสาหกรรม	๑	แห่ง
- โรงสีข้าว(ขนาดเล็ก)	๕	แห่ง
- โรงสีข้าว(ขนาดใหญ่)	๑	แห่ง

๖.๗ การพาณิชย์และกลุ่มอาชีพ

- สถานีบริการน้ำมัน	๒	แห่ง
- ปั๊มน้ำมัน(ตลอด)	๖	แห่ง
- ตลาดสด	๑	แห่ง
- ธนาคารชุมชน	๑	แห่ง

กลุ่มอาชีพ

-กลุ่มเศรษฐกิจชุมชน จำนวน	๑๘	กลุ่ม
กลุ่มกองทุนปุ๋ยยา	หมู่ ๑	บ้านแม่มาวซึ่เหล็ก
กลุ่มเลี้ยงหมู	หมู่ ๑	บ้านแม่มาวซึ่เหล็ก
กลุ่มกองทุนปุ๋ยยา	หมู่ ๒	บ้านแม่มาวตันตุ้ม
กลุ่มกองทุนปุ๋ยยา	หมู่ ๓	บ้านม่อนปิ่นเหนือ
กลุ่มเลี้ยงสัตว์	หมู่ ๓	บ้านม่อนปิ่นเหนือ
กลุ่มกองทุนปุ๋ยยา	หมู่ ๔	บ้านป่าฮิ้น
กลุ่มกองทุนปุ๋ยยา	หมู่ ๖	บ้านหัวนา
กลุ่มเลี้ยงหมู	หมู่ ๗	บ้านสวนซา
กลุ่มปลูกพืชหมุนเวียน	หมู่ ๗	บ้านสวนซา
กลุ่มเลี้ยงหมู	หมู่ ๑๐	บ้านม่วงชุม
กลุ่มเลี้ยงหมู	หมู่ ๑๐	บ้านหนองเต่า
กลุ่มเกษตรกร	หมู่ ๑๑	บ้านป่าคา
กลุ่มปลูกลิ้นจี่	หมู่ ๑๑	บ้านป่าคา
กลุ่มปุ๋ยหมักชีวภาพ	หมู่ ๑๒	บ้านม่อนปิ่นใต้
กลุ่มปลูกข้าวโพด	หมู่ ๑๓	บ้านเด่นชัย
กลุ่มกองทุนปุ๋ยยา	หมู่ ๑๓	บ้านเด่นชัย
กลุ่มปลูกข้าวโพด	หมู่ ๑๕	บ้านหนองไผ่
กลุ่มปลูกลิ้นจี่	หมู่ ๑๕	บ้านหนองไผ่

-กลุ่มสินค้าโอท็อป	จำนวน	๓ กลุ่ม รายบุคคล ๑๐ คน
กลุ่มทอเสื่อกก		หมู่ ๒ บ้านแม่มาวตันตัม
กลุ่มวิสาหกิจชุมชนกาแพ		หมู่ ๙ บ้านเวียงหวาย
ท่านเจ้าคุณ (เมืองฝาง)		
กลุ่มวิสาหกิจชุมชนลูกประคบ		หมู่ ๑๓ บ้านเด่นชัย
สมุนไพร		
ผ้าทอนอแล		หมู่ ๑๔ บ้านนอแล
		(นางสาวสุวิมล ส่างสี)
		(นางสาวทิพานิชย์ คมฤทธิ์ชูจรัส)
		(นางสาวสายโยน นันตา)
		(นางสาวอูง นายสาม)
		(นางสาวดวงเดือน นายสาม)
		(นางสาวจาม นายหลู)
		(นางลูน มั่นอิง)
		(นายเอ๋ กูคำ)
		(นายค่อง ยอดเงิน)
		(นางสาวนริศรา นายหลู)

-กลุ่มวิสาหกิจชุมชน	จำนวน	๒๓ กลุ่ม
ผักปลอดสารพิษ		๒๒ หมู่ ๒ บ้านแม่มาวตันตัม
แปรรูปผลผลิตตำบลม่อนปิ่น		๕๗/๑ หมู่ ๓ บ้านม่อนปิ่นเหนือ
แปรรูปอาหาร		๔๕ หมู่ ๓ ตำบลม่อนปิ่น
ผลผลิตทางการเกษตร		๓๔/๑ หมู่ ๙ บ้านเวียงหวาย
กาแพท่านเจ้าคุณ (เมืองฝาง)		๒๘๑ หมู่ ๙ บ้านเวียงหวาย
สุรากลั่นตำบลม่อนปิ่น		๒๖๗ หมู่ ๙ บ้านเวียงหวาย
ส้มสายน้ำผึ้งฝาง		๘๓/๑ หมู่ ๑๐ บ้านม่วงชุม
แปรรูปและจำหน่ายแคปหมูตากแห้ง		๔๐๖ หมู่ ๑๐ บ้านม่วงชุม
ปลุกลินจี		๖๕/๑ หมู่ ๑๐ บ้านม่วงชุม
เลี้ยงหมูเพื่อบริโภคและจำหน่าย		๑๘ หมู่ ๑๐ บ้านม่วงชุม
ลูกประคบสมุนไพร		๑๕๒ หมู่ ๑๓ บ้านเด่นชัย
งานฝีมือ (เย็บเสื้อผ้า ปลูกหมอน๑๑๐		หมู่ ๑๓ บ้านเด่นชัย
ที่นอน เบาะนั่ง เสื้อผ้าผ้าพันคอ)		
ทำขนมปัง คุกกี้		๘๒ หมู่ ๑๓ บ้านเด่นชัย
แปรรูปผลผลิตทางการเกษตร		๙๐ หมู่ ๑๔ บ้านขอบดิ่ง
ดารารอ้งบ้านพัก		๑๑๖ หมู่ ๑๔ บ้านขอบดิ่ง
สมุนไพรดารารอ้งดอยอ่างขาง		๓๔๘ หมู่ ๑๔ บ้านขอบดิ่ง

๖.๘ แรงงาน

กลุ่มผู้ใช้แรงงานมีทั้งประชาชนในพื้นที่ และแรงงานต่างด้าวที่เข้าเมืองอย่างถูกกฎหมาย และลักลอบเข้าเมือง ส่วนใหญ่เป็นแรงงานด้านเกษตรกรรม เช่น สวนส้ม ทำไร่ ทำนา เป็นต้น

๗. ศาสนา ประเพณี วัฒนธรรม

๗.๑ การนับถือศาสนา

ประเภทศาสนา	ชาย(คน)	%	หญิง (คน)	%	รวม(คน)	%
พุทธ	๓,๙๙๕	๙๙.๘๐	๔,๒๒๓	๙๙.๗๖	๘,๒๑๘	๙๙.๗๘
คริสต์	๗	๐.๑๗	๑๐	๐.๒๔	๑๗	๐.๒๑
อิสลาม	-	-	-	-	-	-
ซิกข์	-	-	-	-	-	-
ฮินดู	-	-	-	-	-	-
อื่นๆ	๑	๐.๐๒	-	-	๑	๐.๐๑
รวม	๔,๐๐๓	๑๐๐.๐๐	๔,๒๓๓	๑๐๐.๐๐	๘,๒๓๖	๑๐๐.๐๐

- วัด/สำนักสงฆ์ จำนวน ๑๗ แห่ง ได้แก่

๑. วัดคงคามิตรี	ตั้งอยู่	ณ หมู่ที่ ๒	บ้านแม่มาวตันต้อม
๒. วัดปทุมมาวาส	ตั้งอยู่	ณ หมู่ที่ ๘	บ้านหนองบัว
๓. วัดสุวรรณาราม	ตั้งอยู่	ณ หมู่ที่ ๓	บ้านม่อนปิ่นเหนือ
๔. วัดสุนทรवास	ตั้งอยู่	ณ หมู่ที่ ๙	บ้านเวียงหวาย
๕. วัดพระธาตุเฉลิมพระเกียรติ	ตั้งอยู่	ณ หมู่ที่ ๙	บ้านเวียงหวาย
๖. วัดห้วยนา	ตั้งอยู่	ณ หมู่ที่ ๖	บ้านห้วยนา
๗. วัดสวนชา	ตั้งอยู่	ณ หมู่ที่ ๗	บ้านสวนชา
๘. วัดม่วงชุม	ตั้งอยู่	ณ หมู่ที่ ๑๐	บ้านม่วงชุม
๙. วัดบ้านลาน	ตั้งอยู่	ณ หมู่ที่ ๕	บ้านลาน
๑๐. วัดโพธิ์ทอง	ตั้งอยู่	ณ หมู่ที่ ๕	บ้านลาน
๑๑. วัดหนองบัวคำ	ตั้งอยู่	ณ หมู่ที่ ๕	บ้านลาน
๑๒. วัดนอแล	ตั้งอยู่	ณ หมู่ที่ ๑๔	บ้านขอบด้ง
๑๓. สำนักสงฆ์ห้วยหมากเหลี่ยมใหม่	ตั้งอยู่	ณ หมู่ที่ ๖	บ้านห้วยนา
๑๔. สำนักสงฆ์ห้วยจะนู	ตั้งอยู่	ณ หมู่ที่ ๗	บ้านสวนชา
๑๕. สำนักสงฆ์ห้วยหมากเหลี่ยม	ตั้งอยู่	ณ หมู่ที่ ๙	บ้านเวียงหวาย
๑๖. สำนักสงฆ์หนองเต่า	ตั้งอยู่	ณ หมู่ที่ ๑๐	บ้านม่วงชุม
๑๗. สำนักสงฆ์ป่าคา	ตั้งอยู่	ณ หมู่ที่ ๑๑	บ้านป่าคา

๗.๒ ประเพณีและงานประจำปี

- ประเพณีสลากภัตร	เดือนกันยายน - เดือนตุลาคม
- ประเพณีทานข้าวใหม่	เดือนกันยายน - เดือนตุลาคม
- ประเพณีปอยเทียน	เดือนตุลาคม - เดือนพฤศจิกายน
- ประเพณียี่เป็ง	เดือนพฤศจิกายน
- ประเพณีปอยส่างลอง	เดือนเมษายน - เดือนพฤษภาคม
- ประเพณีกินวอ	เดือนมกราคม - เดือนกุมภาพันธ์

๗.๓ ภูมิปัญญาท้องถิ่น ภาษาถิ่น
ปราชญ์ชาวบ้าน

ลำดับ ที่	ชื่อ - สกุล	ที่อยู่	ความเชี่ยวชาญ
๑	นางอุษา จันทร์หอม	๕๒ หมู่ ๑ บ้านแม่มาวซี้เหล็ก	การทำหมวก การจักสาน
๒	นางชั้นคำ เรือนคำจันทร์	๑๔๑ หมู่ ๑ บ้านแม่มาวซี้เหล็ก	การทำหมวก การจักสาน
๓	นายหมาย ปิ่นใหญ่	๑๑๒ หมู่ ๑ บ้านแม่มาวซี้เหล็ก	การทำพัด การจักสาน
๔	นายทองดี ทิพยะมลทล	๓๙ หมู่ ๒ บ้านแม่มาวตันต้อม	การทำถ้วยตีนช้าง การจักสาน
๕	นายนวล สกิกกัน	๑๓๖ หมู่ ๒ บ้านแม่มาวตันต้อม	การทำถ้วยสลาก การจักสาน
๖	นายวันชัย มาละแซม	หมู่ ๓ บ้านม่อนปิ่นเหนือ	การทำกระโຈ้รดน้ำ การจักสาน
๗	นายดิลก ชัยวงศ์	หมู่ ๓ บ้านม่อนปิ่นเหนือ	การทำกระโຈ้รดน้ำ การจักสาน
๘	นายคำ ปัญญา	๒๑ หมู่ ๔ บ้านป่าฮีน	การทำไม้กวาด การจักสาน
๙	นายโผน พรหมวรรณ	หมู่ ๘ บ้านหนองบัว	การทำถ้วยสลาก การจักสาน
๑๐	นายปวน ปัญญาแก้ว	หมู่ ๘ บ้านหนองบัว	การทำตำแหลวเจ็ดจัน การจักสาน
๑๑	นายชัย เต๋ยะ	๓๗ หมู่ ๙ บ้านเวียงหวาย	การทำต้นฝั้งจากเทียน วัฒนธรรมไทใหญ่
๑๒	นายสุรินทร์ ลุงซาน	๕๘๐ หมู่ ๙ บ้านเวียงหวาย	การทำต้นฝั้งจากเทียน วัฒนธรรมไทใหญ่
๑๓	นายสะอาด มุลชัย	๑๑๙ หมู่ ๑๐ บ้านม่วงชุม	การทำตุ้มดักปลา การจักสาน
๑๔	นายบุญขึ้น สนธิยา	๘๔ หมู่ ๑๐ บ้านม่วงชุม	การทำไซดักปลา การจักสาน
๑๕	นางไพโรพนา ศรีวรรณตัน	หมู่ ๑๒ บ้านม่อนปิ่นใต้	ข้าวแต่น้ำแดงโม อาหารท้องถิ่น
๑๖	นางศรีผ่อง พิมพิสาร	๒๑ หมู่ ๑๒ บ้านม่อนปิ่นใต้	ข้าวแต่น้ำแดงโม อาหารท้องถิ่น
๑๗	นายประสิทธิ์ ตาเมือง	๖๔/๑ หมู่ ๑๒ บ้านม่อนปิ่นใต้	การทำค่องใส่ปลา การจักสาน
๑๘	นายอ้าย คำชุม	๕๙ หมู่ ๑๒ บ้านม่อนปิ่นใต้	การทำค่องใส่ปลา การจักสาน
๑๙	นายส่วยคำ ยอดคำ	๑๓๐ /๑ หมู่ ๑๓ บ้านเด่นชัย	การทำไม้กวาด การจักสาน
๒๐	นายจันทร์ บัวกาบ	หมู่ ๑๓ บ้านเด่นชัย	การทำซ้าหาบหญ้า การจักสาน

ภาษาถิ่น

เนื่องจากตำบลม่อนปิ่นเป็นตำบลที่มีความหลากหลายของกลุ่มชาติพันธุ์ ดังนั้นจึงมีภาษาประจำถิ่นหลายภาษา เช่น ภาษาไทใหญ่ ภาษาลาหู่แดง ภาษาลาหู่ดำ ภาษาดาราอั้ง ภาษาพื้นเมือง ใช้ในการสื่อสารในชีวิตประจำวัน โดยแยกตามหมู่บ้านดังนี้

หมู่ที่	ชื่อหมู่บ้าน	ภาษาประจำถิ่น	หมายเหตุ
๑	แม่มาวซี้เหล็ก	ภาษาไทยล้านนา	
๒	แม่มาวตันต๋ม	ภาษาไทยล้านนา	
๓	ม่อนปิ่นเหนือ	ภาษาไทยล้านนา/ ภาษาไทใหญ่	
๔	ป่าอิน	ภาษาไทยล้านนา/ ภาษาไทใหญ่	
๕	บ้านลาน	ภาษาไทยล้านนา/ ภาษาไทใหญ่	
๖	ห้วยนา	ภาษาไทยล้านนา/ ภาษาไทใหญ่	
๗	สวนซา	ภาษาไทยล้านนา/ ภาษาดาราอั้ง	
๘	หนองบัว	ภาษาไทยล้านนา	
๙	เวียงหวาย	ภาษาไทยล้านนา/ ภาษาไทใหญ่	
๑๐	ม่วงชุม	ภาษาไทยล้านนา/ ภาษาไทใหญ่ / ภาษาลาหู่ดำ	
๑๑	ป่าคา	ภาษาลาหู่ดำ	
๑๒	ม่อนปิ่นใต้	ภาษาไทยล้านนา	
๑๓	เด่นชัย	ภาษาไทยล้านนา	
๑๔	ขอบดั่ง	ภาษาลาหู่ดำ / ภาษาดาราอั้ง	
๑๕	หนองไผ่	ภาษาลาหู่แดง	

๗.๔ สินค้าพื้นเมืองและของที่ระลึก

- ประเภทอาหาร : น้ำพริกคั่วทราย หมู่ ๙ บ้านเวียงหวาย
 : ข้าวแต่น้ำแดงโม หมู่ ๑๒ บ้านม่อนปิ่นใต้
- ประเภทจักสาน : ตะกร้าไม้ไผ่ หมู่ ๑ บ้านแม่มาวซี้เหล็ก
 : เสื่อกก หมู่ ๒ บ้านแม่มาวตันต๋ม
 : ตะกร้าทำจากวัสดุเหลือใช้ หมู่ ๘ บ้านหนองบัว
 : กำไลถักจากหญ้าอึบแค พวงกุญแจจากหญ้าอึบแค
 หมู่ ๑๑ บ้านป่าคา และหมู่ ๑๔ บ้านขอบดั่ง
- ประเภทผ้าทอมือ : ผ้าพันคอ กระเป๋า เสื่อ กางเกง ผ้าซิ่น หมู่ ๑๔ บ้านขอบดั่ง

ประเภทผลผลิตทางการเกษตร : ส้มสายน้ำผึ้ง หมู่ ๕ บ้านลาน หมู่ ๖ บ้านห้วยนา
 หมู่ ๗ บ้านสวนซา หมู่ ๙ บ้านเวียงหวาย หมู่ ๑๐ บ้านม่วงชุม หมู่ ๑๕ บ้านหนองไผ่
 : ลิ้นจี่ หมู่ ๕ บ้านลาน หมู่ ๖ บ้านห้วยนา หมู่ ๗
 บ้านสวนซา หมู่ ๙ บ้านเวียงหวาย หมู่ ๑๐ บ้านม่วงชุม หมู่ ๑๕ บ้านหนองไผ่
 : สตรอเบอร์รี่ หมู่ ๑๑ บ้านป่าคา หมู่ ๑๔ บ้านขอบด้ง
 : ชาเขียวภูหลวง หมู่ ๑๔ บ้านขอบด้ง
 : ชาอู่หลง หมู่ ๑๔ บ้านขอบด้ง
 : กาแฟ หมู่ ๙ บ้านเวียงหวาย
 : หอมหัวใหญ่ หมู่ ๑ บ้านแม่มาวซี้เหล็ก หมู่ ๒
 บ้านแม่มาวตันตัม หมู่ ๔ บ้านป่าอิน หมู่ ๕ บ้านลาน หมู่ ๖ บ้านห้วยนา หมู่ ๗
 บ้านสวนซา หมู่ ๘ บ้านหนองบัว หมู่ ๙ บ้านเวียงหวาย หมู่ ๑๐ บ้านม่วงชุม
 หมู่ ๑๒ บ้านม่อนปิ่นใต้ หมู่ ๑๓ บ้านเด่นชัย
 : กระเทียม หมู่ ๑ บ้านแม่มาวซี้เหล็ก หมู่ ๒
 บ้านแม่มาวตันตัม หมู่ ๔ บ้านป่าอิน หมู่ ๕ บ้านลาน หมู่ ๖ บ้านห้วยนา หมู่ ๗
 บ้านสวนซา หมู่ ๘ บ้านหนองบัว หมู่ ๙ บ้านเวียงหวาย หมู่ ๑๐ บ้านม่วงชุม
 หมู่ ๑๒ บ้านม่อนปิ่นใต้ หมู่ ๑๓ บ้านเด่นชัย

๘. ทรัพยากรธรรมชาติ

๘.๑ น้ำ

- พื้นที่ส่วนใหญ่มีน้ำตามธรรมชาติแหล่งน้ำสำคัญได้แก่เขื่อนไฟฟ้าพลังน้ำแม่มาวลำน้ำแม่มาว

แหล่งน้ำธรรมชาติ

- ลำน้ำ, ลำห้วย	จำนวน	๑๐	แห่ง
- บึง, หนองและอื่นๆ	จำนวน	๔	แห่ง

๘.๒ ป่าไม้

- ตำบลม่อนปิ่นมีพื้นที่ที่เป็นป่าไม้ค่อนข้างมาก พื้นที่ส่วนใหญ่เป็นป่าสงวนธรรมชาติ

๘.๓ ภูเขา

- บางส่วนอยู่ในเขตอุทยานแห่งชาติดอยผ้าห่มปก

๘.๔ ทรัพยากรธรรมชาติที่สำคัญขององค์กรปกครองส่วนท้องถิ่น

- เขื่อนไฟฟ้าพลังน้ำแม่มาว

๙. อื่นๆ

- สนามกีฬาอเนกประสงค์	จำนวน	๒	แห่ง
- สนามฟุตบอล	จำนวน	๑๐	แห่ง
- สนามบาสเกตบอล	จำนวน	๗	แห่ง
- สนามตะกร้อ	จำนวน	๗	แห่ง
- สนามเด็กเล่น	จำนวน	๑๕	แห่ง

๑๐.๑ ข้อมูลเกี่ยวกับศักยภาพของท้องถิ่น

องค์การบริหารส่วนตำบลม่อนปิ่น จัดตั้งขึ้นตามพระราชบัญญัติสภาตำบลและองค์การบริหารส่วนตำบล พ.ศ. ๒๕๓๗ เมื่อวันที่ ๑๙ ธันวาคม ๒๕๓๗ ปัจจุบันเป็นองค์การบริหารส่วนตำบลขนาดใหญ่ เมื่อ มกราคม ๒๕๕๕ อยู่ในเขตการปกครองของตำบลม่อนปิ่น อำเภอฝาง จังหวัดเชียงใหม่ ตามกฎหมายว่าด้วยลักษณะการปกครองท้องถิ่น

๑) คณะผู้บริหาร ทำหน้าที่บริหารกิจการขององค์การบริหารส่วนตำบล ตามกฎหมาย ประกอบด้วย นายกองค์การบริหารส่วนตำบล ๑ คน รองนายกองค์การบริหารส่วนตำบล ๒ คน และเลขานุการนายกองค์การบริหารส่วนตำบล จำนวน ๑ คน ซึ่งนายกองค์การบริหารส่วนตำบลเป็นผู้แต่งตั้ง

๒) สภาองค์การบริหารส่วนตำบล ทำหน้าที่นิติบัญญัติ ประกอบด้วย สมาชิกสภาองค์การบริหารส่วนตำบล ที่มาจากการเลือกตั้งจากประชาชนในหมู่บ้าน จำนวน ๓๐ คน (หมู่บ้านละ ๒ คน) อยู่ในตำแหน่งคราวละ ๔ ปี สภาองค์การบริหารส่วนตำบล มีประธานสภา ๑ คน รองประธานสภา ๑ คน ซึ่งนายอำเภอแต่งตั้งจากสมาชิกสภาองค์การบริหารส่วนตำบล ตามมติของสมาชิกสภาองค์การบริหารส่วนตำบล

ศักยภาพขององค์การบริหารส่วนตำบลม่อนปิ่น

กระบวนการบริหารงานบุคคล

อบต.ม่อนปิ่น แบ่งหน่วยงานภายในส่วนราชการตามประกาศโครงสร้างส่วนราชการ ที่ ก.อบต. กำหนดเป็น ๔ กอง ดังนี้

๑๐. แผนภูมิโครงสร้างการแบ่งส่วนราชการตามแผนอัตรากำลัง ๓ ปี

กรอบโครงสร้างส่วนราชการองค์การบริหารส่วนตำบลม่อนปิน

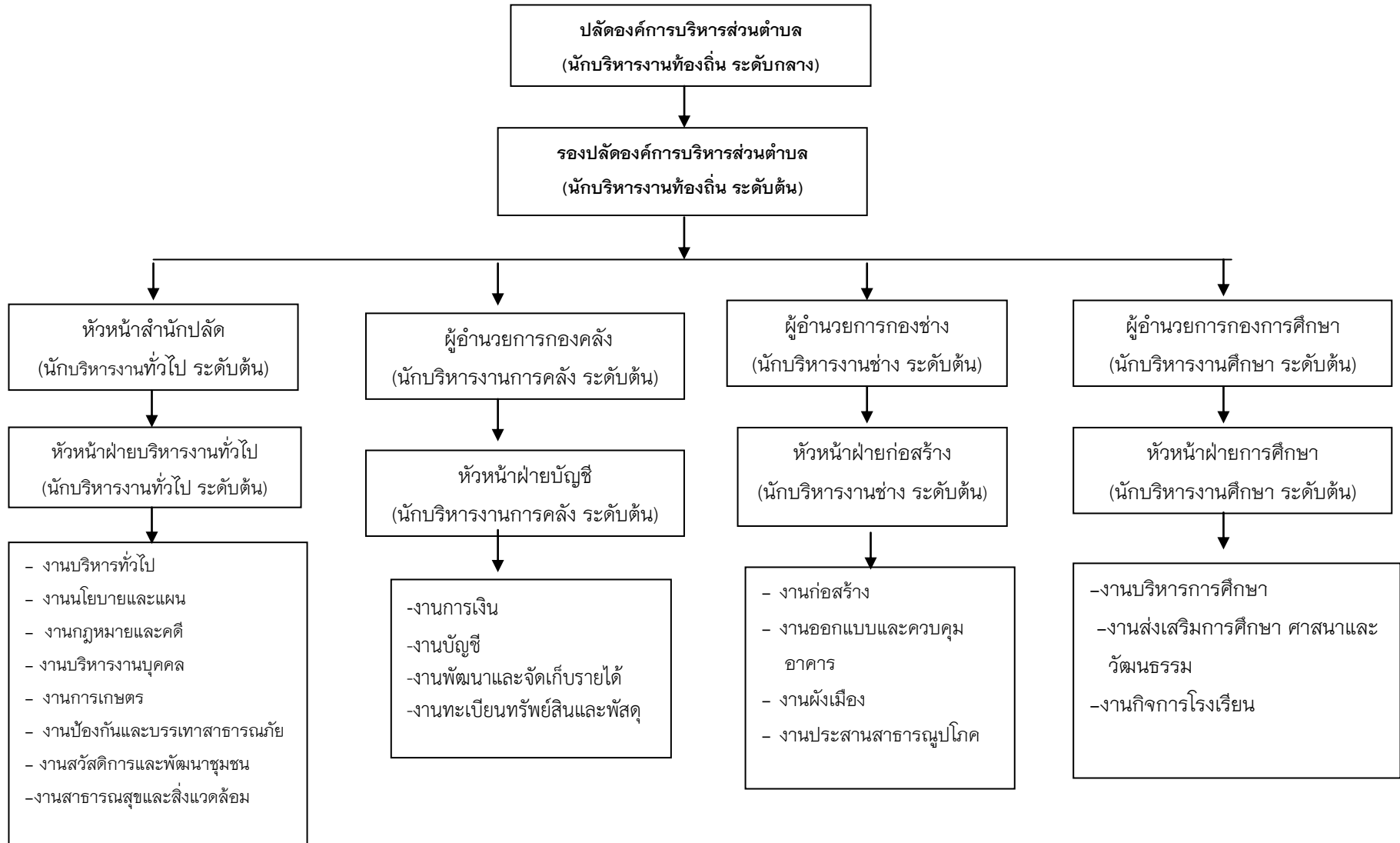

โครงสร้างสำนักปลัด อบต.

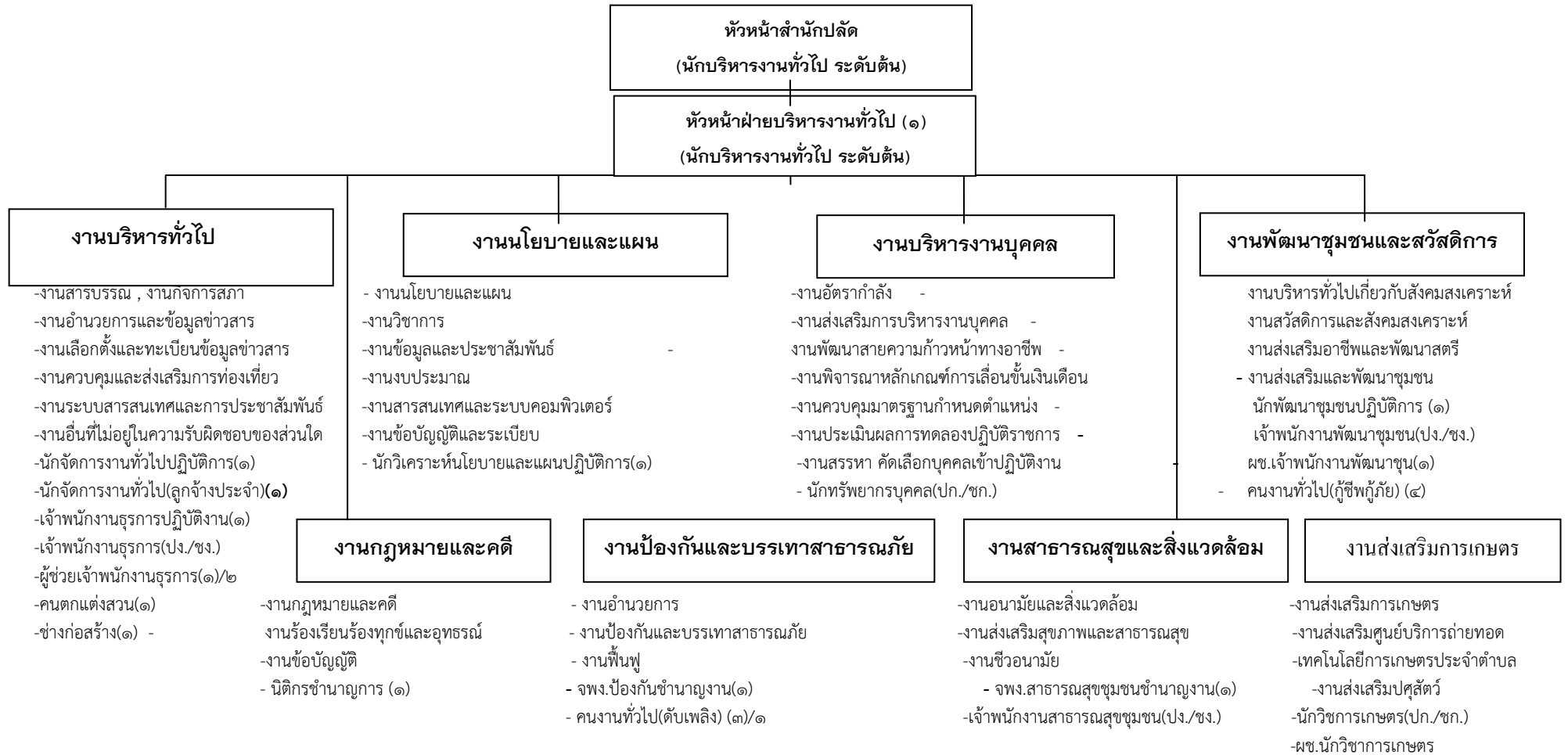

ระดับ	สูง	กลาง	ต้น	ชำนาญการ	ปฏิบัติการ	ชำนาญงาน	ปฏิบัติงาน	ลูกจ้างประจำ	พนักงานจ้างภารกิจ	พนักงานจ้างทั่วไป
จำนวน	-	-	๑	-	๓	๒	๑	๑	๔	๑๑

โครงสร้างกองคลัง

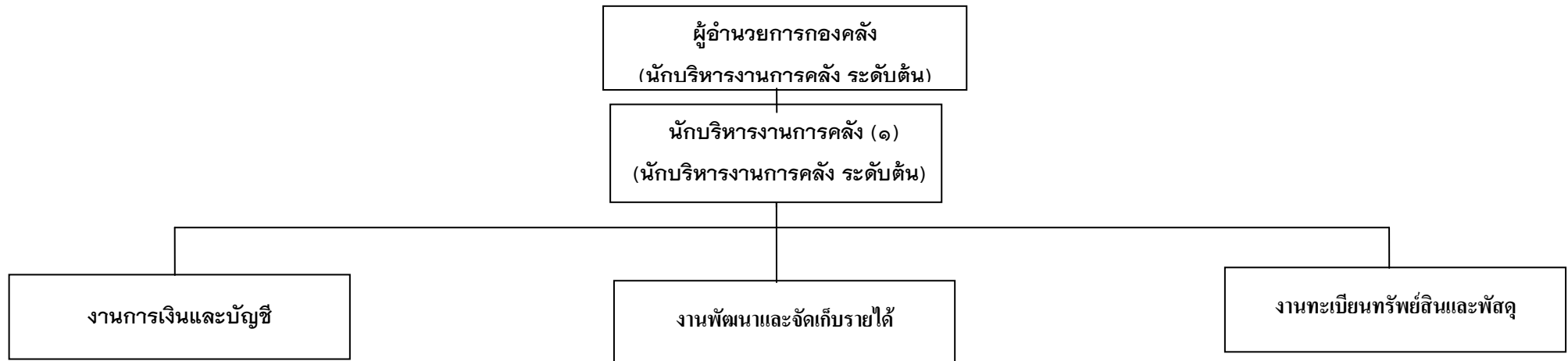

- งานการเงิน
- งานการรับเบิกจ่ายเงิน
- งานจัดทำฎีกาเบิกจ่ายเงิน
- งานเก็บรักษาเงิน
- งานการบัญชี
- งานทะเบียนคุมเบิกจ่ายเงิน
- งานงบประมาณการเงินและงบทดลอง
- งานแสดงฐานะทางการเงิน
- นักวิชาการคลังปฏิบัติการ (๑)
- นักวิชาการเงินและบัญชี(ปก./ชก.)
- เจ้าพนักงานการเงินและบัญชี(ปง./ชง.)
- ผู้ช่วย จพง.การเงินฯ (๑)/ ๒

- งานภาษีอากร ค่าธรรมเนียมและค่าเช่า
- งานพัฒนารายได้
- งานควบคุมกิจการค้าและค่าปรับ
- งานทะเบียนควบคุมและเร่งรัดรายได้
- คนงานทั่วไป(๑)
- ผู้ช่วยเจ้าพนักงานธุรการ

- งานทะเบียนทรัพย์สินและแผนที่ภาษี
- งานพัสดุ
- งานทะเบียนคุมเบิกจ่ายวัสดุครุภัณฑ์
- นักวิชาการพัสดุปฏิบัติการ
- ผช.จพง.พัสดุ(๑)
- พนักงานแผนที่ภาษี

ระดับ	สูง	กลาง	ต้น	ชำนาญการ	ปฏิบัติการ	ปฏิบัติงาน	ลูกจ้างประจำ	พนักงานจ้างภารกิจ	พนักงานจ้างทั่วไป
จำนวน	-	-	๑	-	๑	-		๒	๑

โครงสร้างของกองช่าง

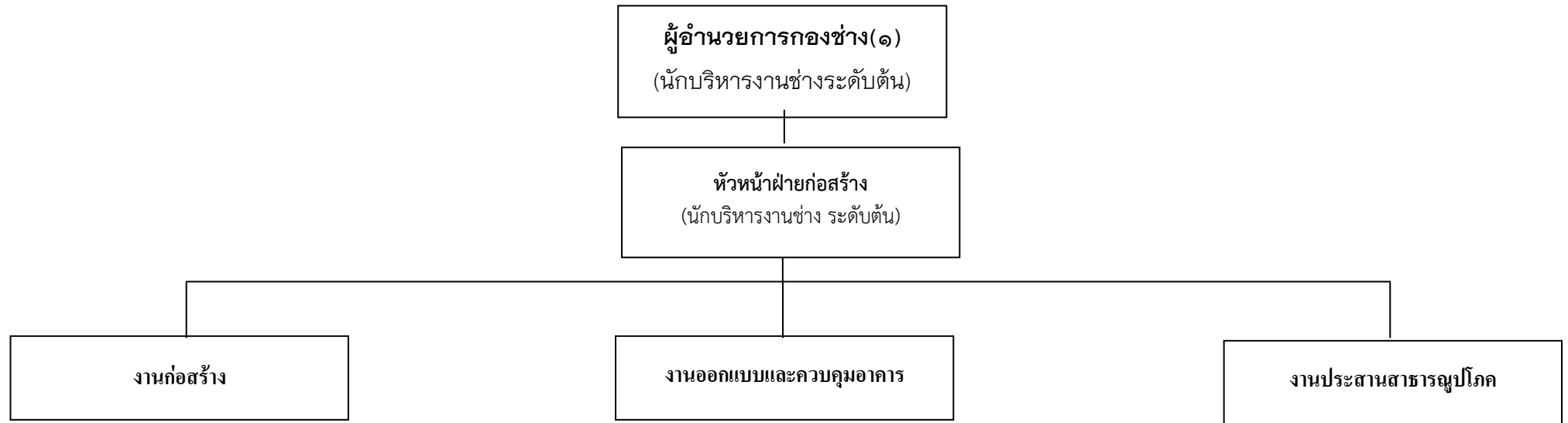

- งานก่อสร้างและบูรณะถนน
- งานก่อสร้างสะพาน เขื่อน ทดน้ำ
- งานข้อมูลก่อสร้าง -
- นายช่างโยธาปฏิบัติงาน (๑)
- วิศวกรโยธา(ปก./ชก.)
- นายช่างโยธาปฏิบัติงาน (๑)
- นายช่างโยธา(ปง./ชง.)

- งานประเมินราคา -
- งานควบคุมการก่อสร้างอาคาร
- งานออกแบบและบริการข้อมูล
- นายช่างเขียนแบบปฏิบัติงาน (๑) -

- งานประสานกิจการประปา
- งานไฟฟ้าสาธารณะ
- งานวางระบายน้ำ
- นายช่างไฟฟ้า(ปง./ชง.)
- พนักงานขับเครื่องจักรกล
- ขนาดเบา (๑)
- คนงานทั่วไป(ประจำรถยนต์๓)

ระดับ	สูง	กลาง	ต้น	ชำนาญการ	ปฏิบัติการ	ปฏิบัติงาน	ลูกจ้างประจำ	พนักงานจ้างภารกิจ	พนักงานจ้างทั่วไป
จำนวน	-	-	๑	-	-	๒	-	๒	๗

โครงสร้างของกองการศึกษา ศาสนา และวัฒนธรรม

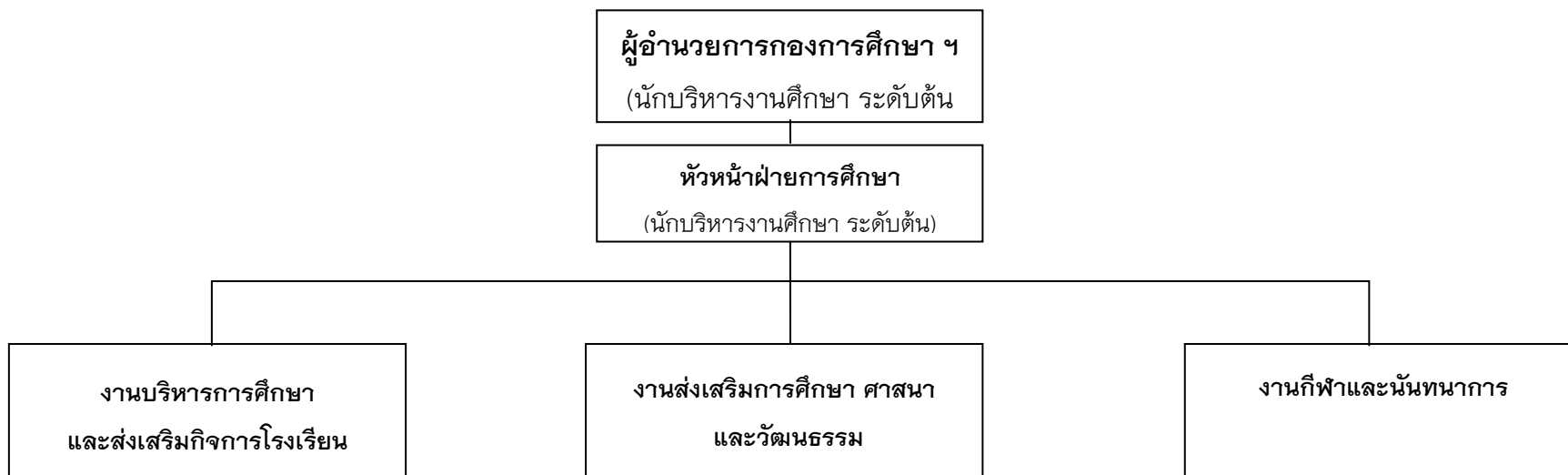

- งานนิเทศการศึกษา
- งานจัดการศึกษา -
- กิจการเด็กและเยาวชน
- งานศูนย์พัฒนาเด็กเล็ก
- นักวิชาการศึกษา(ปก./ชก.)
- เจ้าพนักงานพัสดุ(ปง./ชง.)
- ครู ศศ.๑ (๖)
- ครูผู้ดูแลเด็ก(ครูผู้ช่วย ๒)
- คณงานทั่วไป(๑)
- ผู้ดูแลเด็ก(๖)

- งานส่งเสริมประเพณี ศิลปวัฒนธรรม -
- เจ้าพนักงานธุรการชำนาญงาน(๑)

- ส่งเสริม สนับสนุนงานกีฬาและนันทนาการ
- ผช.จพ.ศูนย์เยาวชน(๑)
- พนักงานสันทนาการ (๑)

ระดับ	สูง	กลาง	ต้น	ชำนาญการ	ปฏิบัติการ	ชำนาญงาน	ปฏิบัติงาน	ลูกจ้างประจำ	ลูกจ้างภารกิจ	พนักงานจ้างทั่วไป	ไม่รวม บุคลากรครู
จำนวน	-	-	-	-	-	๑		-	๑	๒	

ส่วนที่ ๒

ยุทธศาสตร์การพัฒนาขององค์กรปกครองส่วนท้องถิ่น

๑. ความสัมพันธ์ระหว่างแผนพัฒนาระดับมหภาค

ในการกระจายอำนาจการบริหารของรัฐไปสู่องค์กรปกครองส่วนท้องถิ่นดังกล่าวตามพระราชบัญญัติกำหนดแผนและขั้นตอนการกระจายอำนาจ พ.ศ. ๒๕๔๒ ได้กำหนดรายละเอียดเกี่ยวกับขั้นตอนและกระบวนการในการถ่ายโอนภารกิจงบประมาณและอัตรากำลังของราชการส่วนกลางและราชการส่วนภูมิภาคไปให้แก่องค์กรปกครองส่วนท้องถิ่นโดยมีกำหนดระยะเวลาและเงื่อนไขที่ระบุไว้อย่างชัดเจนว่าในอนาคตอันใกล้นี้องค์กรปกครองส่วนท้องถิ่นจะได้รับการจัดสรรงบประมาณในสัดส่วนที่สูงขึ้นมีอัตรากำลังมากขึ้นรวมทั้งมีภารกิจและหน้าที่ความรับผิดชอบที่เพิ่มขึ้นตามกันไปด้วย

จากผลการเปลี่ยนแปลงดังกล่าวจึงมีความจำเป็นอย่างยิ่งที่องค์กรปกครองส่วนท้องถิ่นทุกแห่งจะต้องมีการเตรียมการเพื่อรองรับมาตรการในการถ่ายโอนภารกิจงบประมาณและอัตรากำลังจากหน่วยงานส่วนกลางและส่วนภูมิภาคตามที่กฎหมายกำหนดเพื่อที่จะสามารถปฏิบัติภารกิจตามที่ได้รับมอบหมายได้อย่างมีประสิทธิภาพซึ่งหมายความว่าองค์กรปกครองส่วนท้องถิ่นจะต้องเร่งกำหนดจุดมุ่งหมายหรือทิศทางในการพัฒนาของตนให้ชัดเจนมีการกำหนดยุทธศาสตร์และแนวทางการพัฒนาที่สอดคล้องกับจุดมุ่งหมายในการพัฒนาอย่างเป็นระบบโดยมีความครอบคลุมภารกิจการพัฒนาในทุกๆด้านอันเป็นการแสดงให้เห็นถึงความพร้อมและศักยภาพขององค์กรปกครองส่วนท้องถิ่นที่จะสามารถบริหารงานในความรับผิดชอบตามที่ราชการส่วนกลางและราชการส่วนภูมิภาคจะถ่ายโอนมาให้ได้อย่างมีประสิทธิภาพ

แผนยุทธศาสตร์การพัฒนาจึงถือเป็นเครื่องมือสำคัญอย่างยิ่งที่จะช่วยสนับสนุนในการวิเคราะห์สภาพปัญหา/ความต้องการขององค์กรบริหารส่วนตำบลเพื่อนำไปสู่การกำหนดจุดมุ่งหมายในการพัฒนาการกำหนดภารกิจและแนวทางการดำเนินงานเพื่อนำไปสู่จุดมุ่งหมายดังกล่าวอย่างเป็นระบบซึ่งจะช่วยให้การกำหนดแผนงาน/โครงการมีทิศทางที่สอดคล้องและประสานสนับสนุนในจุดมุ่งหมายร่วมกันซึ่งนอกจากจะทำให้ปัญหา/ความต้องการได้รับการตอบสนองอย่างเหมาะสมแล้วยังเป็นการบริหารทรัพยากรที่มีอยู่อย่างจำกัดให้เกิดประโยชน์สูงสุดในขณะเดียวกันด้วย

หลักการสำคัญที่ถือเป็นหัวใจของการจัดทำแผนยุทธศาสตร์การพัฒนาก็คือการกำหนดจุดมุ่งหมายการพัฒนาและการกำหนดแนวทางการพัฒนาที่จะนำไปสู่การบรรลุผลตามจุดมุ่งหมายที่กำหนดไว้ ทั้งนี้เพราะหากไม่มีจุดมุ่งหมายในการพัฒนาที่ชัดเจนแล้วการบริหารงานก็จะเป็นการแก้ไขปัญหาเฉพาะหน้าไปเรื่อยๆ เมื่อมีปัญหาอย่างซ้ำซ้อนและไม่มีที่สิ้นสุดแล้วยังอาจทำให้ปัญหามีความรุนแรงมากขึ้นจนเกินศักยภาพและแก้ไขได้ตั้งนั้นการจัดทำแผนยุทธศาสตร์การพัฒนาในครั้งนี้จึงเป็นโอกาสอันดีที่จะได้กำหนดจุดมุ่งหมายและแนวทางการพัฒนาที่สอดคล้องกับสภาพปัญหาความต้องการและศักยภาพอย่างเป็นระบบซึ่งนอกจากจะเป็นการพัฒนาประสิทธิภาพในการบริหารจัดการภายใต้ทรัพยากรที่มีอยู่อย่างจำกัดแล้วยังเป็นการเตรียมความพร้อมเพื่อรองรับการถ่ายโอนภารกิจจากหน่วยงานส่วนกลางและส่วนภูมิภาคอีกทางหนึ่งด้วย

๑.๑ แผนยุทธศาสตร์ชาติ ๒๐ ปี (พ.ศ. ๒๕๖๑ - ๒๕๘๐)

วิสัยทัศน์ประเทศไทย

“ประเทศไทยมีความมั่นคง มั่งคั่ง ยั่งยืน เป็นประเทศพัฒนาแล้ว ด้วยการพัฒนาตามหลักปรัชญาของเศรษฐกิจพอเพียง”

๑. ยุทธศาสตร์ด้านความมั่นคง

- ๑.๑ ประชาชนอยู่ดีกินดีและมีความสุข
- ๑.๒ บ้านเมืองมีความมั่นคงในทุกมิติและทุกระดับ
- ๑.๓ กองทัพ หน่วยงานด้านความมั่นคง ภาครัฐ ภาคเอกชน และภาคประชาชน มีความพร้อมในการป้องกันและแก้ไขปัญหาความมั่นคง
- ๑.๔ ประเทศไทยมีบทบาทด้านความมั่นคงเป็นที่ชื่นชมและได้รับการยอมรับโดยประชาคมระหว่างประเทศ
- ๑.๕ การบริหารจัดการความมั่นคงมีผลสำเร็จที่เป็นรูปธรรมอย่างมีประสิทธิภาพ

๒. ยุทธศาสตร์ด้านการสร้างความสามารถในการแข่งขัน

- ๒.๑ ประเทศไทยเป็นประเทศที่พัฒนาแล้วเศรษฐกิจเติบโตอย่างมีเสถียรภาพและยั่งยืน
- ๒.๒ ประเทศไทยมีขีดความสามารถในการแข่งขันสูงขึ้น

๓. ยุทธศาสตร์การพัฒนาและเสริมสร้างศักยภาพคน

- ๓.๑ คนไทยเป็นคนดีคนเก่ง มีคุณภาพ พร้อมสำหรับวิถีชีวิตในศตวรรษที่ ๒๑
- ๓.๒ สังคมไทยมีสภาพแวดล้อมที่เอื้อและสนับสนุนต่อการพัฒนาคนตลอดช่วงชีวิต

๔. ยุทธศาสตร์ด้านการสร้างโอกาสความเสมอภาคและเท่าเทียมกันทางสังคม

- ๔.๑ สร้างความเป็นธรรม และลดความเหลื่อมล้ำในทุกมิติ
- ๔.๒ กระจายศูนย์กลางความเจริญทางเศรษฐกิจและสังคม เพิ่มโอกาสให้ทุกภาคส่วนเข้ามาเป็นกำลังของการพัฒนาประเทศในทุกระดับ
- ๔.๓ เพิ่มขีดความสามารถของชุมชนท้องถิ่นในการพัฒนา การพึ่งตนเองและการจัดการตนเองเพื่อสร้างสังคมคุณภาพ

๕. ยุทธศาสตร์ด้านการสร้างการเติบโตบนคุณภาพชีวิตที่เป็นมิตรกับสิ่งแวดล้อม

- ๕.๑ อนุรักษ์และรักษาทรัพยากรธรรมชาติสิ่งแวดล้อม และวัฒนธรรม ให้คนรุ่นต่อไปได้ใช้อย่างยั่งยืน มีสมดุล
- ๕.๒ ฟื้นฟูและสร้างใหม่ฐานทรัพยากรธรรมชาติและสิ่งแวดล้อม เพื่อลดผลกระทบทางลบจากการพัฒนาสังคมเศรษฐกิจของประเทศ
- ๕.๓ ใช้ประโยชน์และสร้างการเติบโต บนฐานทรัพยากรธรรมชาติและสิ่งแวดล้อมให้สมดุลภายในขีดความสามารถของระบบนิเวศ
- ๕.๔ ยกย่องระดับกระบวนทัศน์เพื่อกำหนดอนาคตประเทศด้านทรัพยากรธรรมชาติและสิ่งแวดล้อม และวัฒนธรรม บนหลักของการมีส่วนร่วม และธรรมาภิบาล

๖. ยุทธศาสตร์ด้านการปรับสมดุลและพัฒนาระบบการบริหารจัดการภาครัฐ

๒.๑ ภาครัฐมีวัฒนธรรมการทำงานที่มุ่งผลสัมฤทธิ์และผลประโยชน์ส่วนรวม ตอบสนองความต้องการของประชาชนได้อย่างสะดวก รวดเร็ว โปร่งใส

๒.๒ ภาครัฐมีขนาดที่เล็กลง พร้อมปรับตัวให้ทันต่อการเปลี่ยนแปลง

๒.๓ ภาครัฐมีความโปร่งใส ปลอดการทุจริตและประพฤติมิชอบ

๒.๔ กระบวนการยุติธรรม เป็นไปเพื่อประโยชน์ต่อส่วนรวมของประเทศ

๑.๒ แผนพัฒนาเศรษฐกิจและสังคมแห่งชาติ ฉบับที่ ๑๒ (พ.ศ. ๒๕๖๑ - ๒๕๖๔)

๑. การเสริมสร้างและพัฒนาศักยภาพทุนมนุษย์

๑.๑ เพื่อปรับเปลี่ยนให้คนในสังคมไทยมีค่านิยมตามบรรทัดฐานที่ดีทางสังคม

๑.๒ เพื่อเตรียมคนในสังคมไทยให้มีทักษะในการดำรงชีวิตสำหรับโลกศตวรรษที่ ๒๑

๑.๓ เพื่อส่งเสริมให้คนไทยมีสุขภาพที่ดีตลอดช่วงชีวิต

๑.๔ เพื่อเสริมสร้างสถาบันทางสังคมให้มีความเข้มแข็งเอื้อต่อการพัฒนาคนและประเทศ

๒. การสร้างความเป็นธรรมลดความเหลื่อมล้ำในสังคม

๒.๑ เพื่อขยายโอกาสทางเศรษฐกิจและสังคมให้แก่กลุ่มประชากรร้อยละ ๔๐ ที่มีรายได้ต่ำสุด

๒.๒ เพื่อให้คนไทยทุกคนเข้าถึงบริการทางสังคมที่มีคุณภาพได้อย่างทั่วถึง

๒.๓ เพื่อสร้างความเข้มแข็งให้ชุมชน

๓. สร้างความเข้มแข็งทางเศรษฐกิจและแข่งขันได้อย่างยั่งยืน

๓.๑ เพื่อสร้างความเข้มแข็งของแรงขับเคลื่อนทางเศรษฐกิจให้สนับสนุนเป้าหมายการเพิ่มรายได้ต่อหัว

๓.๑ เพื่อเพิ่มศักยภาพของฐานการผลิตและฐานรายได้เดิมและสร้างฐานการผลิตและรายได้ใหม่

๓.๑ เพื่อสนับสนุนการกระจายการขยายตัวของกิจกรรมทางเศรษฐกิจและการแบ่งปันผลประโยชน์อย่างเป็นธรรม และสนับสนุนเศรษฐกิจที่เป็นมิตรกับสิ่งแวดล้อม

๓.๑. เพื่อรักษาเสถียรภาพทางเศรษฐกิจสร้างความเข้มแข็งและรักษาวินัยทางการเงิน การคลัง และพัฒนาเครื่องมือทางการเงินที่สนับสนุนการระดมทุนที่มีประสิทธิภาพ

๓.๒ สร้างความเข้มแข็งให้กับเศรษฐกิจรายสาขาเพื่อยกระดับขีดความสามารถในการแข่งขัน ของภาคเกษตร อุตสาหกรรม บริการ และการค้าการลงทุน ดังนี้

๓.๒.๑ เพื่อส่งเสริมการพัฒนานวัตกรรมในการสร้างมูลค่าและเพิ่มประสิทธิภาพการผลิตของสินค้าและบริการ

๓.๒.๒ เพื่อส่งเสริมและพัฒนาเศรษฐกิจชีวภาพให้เป็นฐานรายได้ใหม่ที่สำคัญ พัฒนาระบบการบริหารจัดการความเสี่ยงและมีการปรับตัวให้พร้อมรับการเปลี่ยนแปลงของสภาพภูมิอากาศ เพื่อให้ฐาน การผลิตภาคเกษตรและรายได้เกษตรกรมีความมั่นคง

๓.๒.๓ เพื่อเร่งผลักดันให้สินค้าเกษตรและอาหารของไทยมีความโดดเด่นในด้านคุณภาพมาตรฐานและความปลอดภัยในตลาดโลก

๓.๒.๔ เพื่อเพิ่มศักยภาพของอุตสาหกรรมสำคัญเดิมให้สามารถต่อยอดสู่อุตสาหกรรมแห่งอนาคตที่ใช้เทคโนโลยีสมัยใหม่อย่างเข้มข้น และสร้างรากฐานการพัฒนาอุตสาหกรรมใหม่บนฐานของความเป็นมิตรต่อสิ่งแวดล้อม

๓.๒.๕ เพื่อเพิ่มศักยภาพของฐานบริการเดิมและขยายฐานบริการใหม่ในการปรับตัวสู่เศรษฐกิจฐานบริการที่เข้มแข็งขึ้น รวมทั้งพัฒนาอุตสาหกรรมท่องเที่ยวให้เติบโตอย่างสมดุลและยั่งยืน

๓.๒.๖ เพื่อพัฒนาปัจจัยสนับสนุนและอำนวยความสะดวกทางการค้าและการลงทุนให้สนับสนุนการเพิ่มขีดความสามารถในการแข่งขันของผู้ประกอบการไทย รวมทั้งพัฒนาสังคมผู้ประกอบการ

๓.๒.๗ เพื่อพัฒนาระบบการเงินของประเทศให้สนับสนุนการเพิ่มขีดความสามารถในการแข่งขันของภาคการผลิตและบริการ การค้า และการลงทุน

๓.๒.๘ เพื่อสร้างความเข้มแข็งขององค์กรการเงินฐานรากและระบบสหกรณ์ให้ สนับสนุนบริการทางการเงินในระดับฐานรากและเกษตรกรรายย่อย

๔. การเติบโตที่เป็นมิตรกับสิ่งแวดล้อมเพื่อการพัฒนาอย่างยั่งยืน

๔.๑ รักษา ฟื้นฟูทรัพยากรธรรมชาติและมีการใช้ประโยชน์อย่างยั่งยืนและเป็นธรรม

๔.๒ สร้างความมั่นคงด้านน้ำของประเทศ และบริหารจัดการทรัพยากรน้ำทั้งระบบให้มีประสิทธิภาพ

๔.๓ บริหารจัดการสิ่งแวดล้อม และลดมลพิษให้มีคุณภาพดีขึ้น

๔.๔ พัฒนาขีดความสามารถในการลดก๊าซเรือนกระจกและการปรับตัวเพื่อลดผลกระทบจากการเปลี่ยนแปลงสภาพภูมิอากาศ และการรับมือกับภัยพิบัติ

๕. ด้านความมั่นคง

๕.๑ เพื่อปกป้องสถาบันพระมหากษัตริย์และเสริมสร้างความมั่นคงภายใน รวมทั้งป้องกันปัญหา ภัยคุกคามที่เป็นอุปสรรคต่อการพัฒนาเศรษฐกิจ สังคม และการเมืองของชาติ

๕.๒ เพื่อสร้างความพร้อมและผนึกกำลังของทุกภาคส่วน ให้มีขีดความสามารถในการบริหารจัดการด้านความมั่นคง และมีศักยภาพในการป้องกันและแก้ไขสถานการณ์ที่เกิดจากภัยคุกคามทั้งภัยทาง ทหารและภัยคุกคามอื่นๆ

๕.๓ เพื่อเสริมสร้างความร่วมมือด้านความมั่นคงกับมิตรประเทศในการสนับสนุนการรักษาความสงบสุขและผลประโยชน์ของชาติ

๕.๔ เพื่อเพิ่มประสิทธิภาพการบริหารนโยบายด้านความมั่นคงและนโยบายทางเศรษฐกิจ สังคม ทรัพยากรธรรมชาติและสิ่งแวดล้อมให้มีความเป็นเอกภาพ

๖. การเพิ่มประสิทธิภาพและธรรมาภิบาลในภาครัฐ

- ๑.๑ เพื่อให้ภาครัฐมีขนาดเล็ก มีการบริหารจัดการที่ดี และได้มาตรฐานสากล
- ๑.๒ เพื่อให้องค์กรปกครองส่วนท้องถิ่นมีการบริหารจัดการและให้บริการแก่ประชาชนในท้องถิ่น ได้อย่างมีประสิทธิภาพ ประสิทธิภาพ และโปร่งใสตรวจสอบได้
- ๑.๓ เพื่อลดปัญหาการทุจริตและประพฤติมิชอบของประเทศ
- ๑.๔ เพื่อพัฒนาระบบและกระบวนการทางกฎหมายให้สามารถอำนวยความสะดวกด้วยความ รวดเร็วและเป็นธรรมแก่ประชาชน ๒

๗. ด้านการพัฒนาโครงสร้างพื้นฐานและระบบโลจิสติกส์

- ๑.๑ เพื่อพัฒนาโครงสร้างพื้นฐาน สิ่งอำนวยความสะดวกด้านการขนส่งและการค้า รวมทั้งมีกลไก กำกับ ดูแล การประกอบกิจการขนส่งที่มีประสิทธิภาพและโปร่งใสให้สามารถสนับสนุนการเพิ่มขีดความสามารถในการแข่งขันของประเทศ และยกระดับคุณภาพชีวิตให้แก่ประชาชน
- ๑.๒ เพื่อสร้างความมั่นคงทางพลังงาน เพิ่มประสิทธิภาพการใช้พลังงาน และส่งเสริมการใช้พลังงานทดแทนและพลังงานสะอาด ตลอดจนขยายโอกาสทางธุรกิจในภูมิภาคอาเซียน
- ๑.๓ เพื่อเพิ่มประสิทธิภาพและขยายการให้บริการด้านโครงสร้างพื้นฐานดิจิทัลอย่างทั่วถึงทั้งประเทศ ในราคาที่เหมาะสมเป็นธรรม และส่งเสริมธุรกิจดิจิทัลใหม่ และนวัตกรรม รวมทั้งพัฒนาระบบ ความปลอดภัยทางไซเบอร์ให้มีความมั่นคง และคุ้มครองสิทธิส่วนบุคคลให้แก่ผู้ใช้บริการ
- ๑.๔ เพื่อพัฒนาประสิทธิภาพและขยายการให้บริการโครงสร้างพื้นฐานด้านน้ำประปา ทั้งในเชิง ปริมาณและคุณภาพให้ครอบคลุมทั่วประเทศ ลดอัตราการสูญเสียน้ำในระบบประปา และสร้างกลไกการบริหาร จัดการการประกอบกิจการน้ำประปาในภาพรวมของประเทศ
- ๑.๕ เพื่อพัฒนาอุตสาหกรรมต่อเนื่องที่เกิดจากลงทุนด้านโครงสร้างพื้นฐาน เพื่อลดการนำเข้าจาก ต่างประเทศ และสร้างโอกาสทางเศรษฐกิจให้กับประเทศ

๘. ด้านวิทยาศาสตร์ เทคโนโลยี วิจัยและนวัตกรรม

- ๘.๑ เพื่อสร้างความเข้มแข็งและยกระดับความสามารถด้านวิทยาศาสตร์และเทคโนโลยีขั้นก้าวหน้า ให้สนับสนุนการสร้างมูลค่าของสาขาการผลิตและบริการเป้าหมาย
- ๘.๒ เพื่อสร้างโอกาสการเข้าถึงและนำเทคโนโลยีไปใช้ให้กับเกษตรกรรายย่อย วิชาชีพ ชุมชน และวิสาหกิจขนาดกลางและขนาดย่อม
- ๘.๓ เพื่อพัฒนานวัตกรรมที่มุ่งเน้นการลดความเหลื่อมล้ำและยกระดับคุณภาพชีวิตของประชาชน ผู้สูงอายุ ผู้ด้อยโอกาสทางสังคม และเพิ่มคุณภาพสิ่งแวดล้อม
- ๘.๔ เพื่อบูรณาการระบบบริหารจัดการวิทยาศาสตร์ เทคโนโลยี วิจัย และนวัตกรรมให้สามารถ ดำเนินงานไปในทิศทางเดียวกัน

๙. การพัฒนาภาคเมืองและพื้นที่เศรษฐกิจ

- ๙.๑ เพื่อกระจายความเจริญและโอกาสทางเศรษฐกิจไปสู่ภูมิภาคอย่างทั่วถึงมากขึ้น
- ๙.๒ เพื่อพัฒนาเมืองศูนย์กลางของจังหวัดให้เป็นเมืองน่าอยู่สำหรับคนทุกกลุ่ม
- ๙.๓ เพื่อพัฒนาและฟื้นฟูพื้นที่ฐานเศรษฐกิจหลักให้ขยายตัวอย่างเป็นมิตรต่อสิ่งแวดล้อม และ เพิ่มคุณภาพชีวิตของคนในชุมชน
- ๙.๔ เพื่อพัฒนาพื้นที่เศรษฐกิจใหม่ให้สนับสนุนการเพิ่มขีดความสามารถในการแข่งขันและการพัฒนาในพื้นที่อย่างยั่งยืน

๑๐. ด้านการต่างประเทศ ประเทศเพื่อนบ้านและภูมิภาค

- ๑๐.๑ เพื่อใช้ประโยชน์จากจุดเด่นของทำเลที่ตั้งของประเทศไทยที่เป็นจุดเชื่อมโยงสำคัญของแนวระเบียงเศรษฐกิจต่างๆ ให้เกิดประโยชน์อย่างเต็มศักยภาพในการพัฒนาเศรษฐกิจและสังคมของไทย
- ๑๐.๒ เพื่อขยายโอกาสด้านการค้าการลงทุนระหว่างประเทศ และยกระดับให้ประเทศเป็นฐานการผลิตและการลงทุนที่มีศักยภาพและโดดเด่น
- ๑๐.๓ เพื่อเพิ่มบทบาทของไทยในเวทีโลกด้วยการส่งเสริมบทบาทที่สร้างสรรค์ของไทยในกรอบความร่วมมือต่างๆ รวมทั้งการสนับสนุนการขับเคลื่อนการพัฒนาภายใต้กรอบเป้าหมายการพัฒนาที่ยั่งยืน (Sustainable Development Goals: SDGs)

๑๐.๑ แผนพัฒนาภาค/แผนพัฒนากลุ่มจังหวัด/แผนพัฒนาจังหวัด

๑.๓.๑ แผนพัฒนากลุ่มจังหวัดภาคเหนือตอนบน ๑ (พ.ศ. ๒๕๖๑ - ๒๕๖๔)

วิสัยทัศน์

“ศูนย์กลางการท่องเที่ยว การค้า การลงทุนสู่สากล บนพื้นฐานความโดดเด่นวัฒนธรรม
ล้านนา สังคมน่าอยู่ สิ่งแวดล้อมยั่งยืน”

พันธกิจ

๑. พัฒนาเพื่อยกระดับอุตสาหกรรมการท่องเที่ยวสู่สากล
๒. เพิ่มขีดความสามารถการแข่งขันด้านการเกษตร การค้า และการลงทุน
๓. เชื่อมโยงอัตลักษณ์ทางวัฒนธรรมและภูมิปัญญาท้องถิ่นเพื่อสร้างคุณค่าทางสังคมและมูลค่าเพิ่มทางเศรษฐกิจ
๔. ฟื้นฟูและอนุรักษ์ทรัพยากรธรรมชาติและสิ่งแวดล้อมเพื่อสนับสนุนการพัฒนาอย่างยั่งยืน
๕. และเชื่อมโยงระบบโครงสร้างพื้นฐานและโลจิสติกส์เพื่อการท่องเที่ยว การค้า การลงทุนระหว่างภูมิภาค

เป้าประสงค์รวม

๑. การท่องเที่ยว การค้า การลงทุนมีการเติบโตอย่างต่อเนื่อง
๒. อัตลักษณ์วัฒนธรรมล้านนาและภูมิปัญญาท้องถิ่นได้รับการส่งเสริม เพื่อเพิ่มคุณค่าทั้งทางเศรษฐกิจและสังคม
๓. ทรัพยากรธรรมชาติและสิ่งแวดล้อมได้รับการอนุรักษ์ ฟื้นฟูอย่างมีส่วนร่วม เอื้อต่อการพัฒนาอย่างยั่งยืน

ประเด็นยุทธศาสตร์

๑. สร้างคุณค่าและความโดดเด่นด้านอุตสาหกรรมการท่องเที่ยวและบริการ
 ๒. ยกระดับ เชื่อมโยง สร้างเครือข่าย การค้า การลงทุน และการค้าชายแดนเพื่อเพิ่มศักยภาพในการแข่งขัน ทั้งในและต่างประเทศ
 ๓. พัฒนาเกษตรมูลค่าเพิ่มสู่ตลาดทั้งในและต่างประเทศ
 ๔. อนุรักษ์ ฟื้นฟูทรัพยากรธรรมชาติและสิ่งแวดล้อมอย่างบูรณาการและมีส่วนร่วม
- ตอบสนองต่อการพัฒนาและใช้ประโยชน์อย่างยั่งยืนและเป็นธรรม

ตำแหน่งทางยุทธศาสตร์ (Positioning)

กลุ่มจังหวัด	เชียงใหม่	แม่ฮ่องสอน	ลำปาง	ลำพูน
เมืองท่องเที่ยวสู่สากล	ท่องเที่ยวเชิงอารยธรรมและสร้างสรรค์	ท่องเที่ยวเชิงอารยธรรมและสร้างสรรค์	ท่องเที่ยวเชิงอารยธรรมและสร้างสรรค์	ท่องเที่ยวเชิงอารยธรรมและสร้างสรรค์
Food Valley	เกษตรอินทรีย์ เกษตรปลอดภัย (พืชผักเมืองหนาว ลำไย มะม่วง กาแฟ สมุนไพร/ ไม้ประดับทางดำนมพรเมี่ยม)	เกษตรอินทรีย์ เกษตรปลอดภัย (กระเทียม ถั่วเหลือง งา กาแฟ)	เกษตรอินทรีย์ เกษตรปลอดภัย (ข้าว ข้าวโพดหวาน สับปะรด)	เกษตรอินทรีย์ เกษตรปลอดภัย (ลำไย มะม่วง ข้าว กระเทียม)
Green City	พื้นที่ป่าไม้ ลุ่มน้ำปิง เขตเมืองเก่า/ย่านชุมชนอนุรักษ์	พื้นที่ป่าไม้ ลุ่มน้ำสาละวิน	พื้นที่ป่าไม้ ลุ่มน้ำวัง เขตเมืองเก่า/ย่านชุมชนอนุรักษ์	พื้นที่ป่าไม้ เขตเมืองเก่า/ย่านชุมชนอนุรักษ์
Northern Landport	สนามบินนานาชาติ ศูนย์กลางการค้า การลงทุน	ด้านการค้าชายแดน	โลจิสติกส์ทางบกและทางราง	นิคมอุตสาหกรรม
Health and Wellness	1. ศูนย์กลางการแพทย์-ทันตกรรมของภูมิภาค 2. สปาและการนวดสุขภาพ 3. การฟ้าน้ำกระยา 4. เครื่องสำอางสมุนไพร 5. น้ำพุร้อน	1. ชุมชนท่องเที่ยวเชิงสุขภาพ 2. ผลิตภัณฑ์สปา 3. น้ำพุร้อน	1. ภูมิปัญญาการแพทย์แผนไทย สมุนไพร 2. ชุมชนท่องเที่ยวเชิงสุขภาพ 3. น้ำพุร้อน	1. ภูมิปัญญาการแพทย์แผนไทย 2. ชุมชนท่องเที่ยวเชิงสุขภาพ

๑.๓.๒ แผนยุทธศาสตร์การพัฒนาจังหวัดเชียงใหม่

วิสัยทัศน์จังหวัดเชียงใหม่

“เมืองที่ให้ความสุขและชีวิตที่มีคุณค่าแก่ผู้อยู่อาศัยและผู้มาเยือนในฐานะเมือง ที่น่าอยู่และน่าท่องเที่ยวในระดับโลกพร้อมกับเป็นประตูการค้าการลงทุนสู่สากล”

เป้าประสงค์รวม

๑. เศรษฐกิจเข้มแข็ง สมดุลและสามารถรับรองการเปลี่ยนแปลงได้อย่างเหมาะสม
๒. สังคมน่าอยู่ ชุมชนเข้มแข็ง คงอัตลักษณ์ทางวัฒนธรรม
๓. สิ่งแวดล้อมมีความสมดุล และอนุรักษ์ฟื้นฟูทรัพยากรธรรมชาติอย่างยั่งยืน
๔. ประชาชนมีความปลอดภัยในชีวิตและทรัพย์สิน
๕. การบริหารจัดการภาครัฐมีความทันสมัย และมีธรรมาภิบาล

ประเด็นยุทธศาสตร์

๑. การส่งเสริมและพัฒนากองท่องเที่ยวและบริการสุขภาพ เชื่อมโยงชุมชนและท้องถิ่น
๒. การส่งเสริมการเกษตร การผลิตสินค้าชุมชน การค้า การลงทุน สู่สากล
๓. การเสริมสร้างสังคมให้มีคุณภาพ คงอัตลักษณ์ทางวัฒนธรรม
๔. การเสริมสร้างความมั่นคงด้านทรัพยากรธรรมชาติและสิ่งแวดล้อมอย่างยั่งยืน
๕. การเสริมสร้างความมั่นคง ปลอดภัย และความสงบสุขของประชาชน
๖. การพัฒนาระบบบริหารจัดการภาครัฐและการให้บริการประชาชนตามหลักธรรมาภิบาล

ประเด็นยุทธศาสตร์ที่ ๑ การส่งเสริมและพัฒนากองท่องเที่ยวและบริการสุขภาพ เชื่อมโยงชุมชนและท้องถิ่น

เป้าประสงค์เชิงยุทธศาสตร์ : เพิ่มมูลค่าด้านการท่องเที่ยวและบริการสุขภาพสู่มาตรฐานระดับสากล

กลยุทธ์ที่ ๑ ส่งเสริมและพัฒนาศักยภาพบุคลากรและผู้ประกอบการด้านการท่องเที่ยว และบริการสุขภาพ

กลยุทธ์ที่ ๒ ส่งเสริมและพัฒนาศักยภาพโครงสร้างพื้นฐานและสิ่งอำนวยความสะดวกทางการท่องเที่ยว และบริการสุขภาพ

กลยุทธ์ที่ ๓ ส่งเสริมและพัฒนาศักยภาพของกิจกรรมการท่องเที่ยวในชุมชนและท้องถิ่น เชื่อมโยงสู่ระดับสากล

กลยุทธ์ที่ ๔ ส่งเสริมและเชื่อมโยงการประชาสัมพันธ์และการตลาดทางการท่องเที่ยวและบริการสุขภาพ

ประเด็นยุทธศาสตร์ที่ ๒ การส่งเสริมการเกษตร การผลิตสินค้าชุมชน การค้า การลงทุน สู่สากล

เป้าประสงค์เชิงยุทธศาสตร์ : เพิ่มมูลค่าทางเศรษฐกิจฐานรากสู่มาตรฐานระดับสากล

กลยุทธ์ที่ ๑ ส่งเสริมและพัฒนาศักยภาพเกษตรกร ผู้ประกอบการ ในการประกอบธุรกิจ

กลยุทธ์ที่ ๒ ส่งเสริมและพัฒนากองเทคโนโลยีและนวัตกรรม ในการยกระดับการผลิตและการประกอบธุรกิจ

กลยุทธ์ที่ ๓ ส่งเสริมและพัฒนาศักยภาพโครงสร้างพื้นฐาน และสิ่งอำนวยความสะดวกในการผลิต และการประกอบธุรกิจ

กลยุทธ์ที่ ๔ ส่งเสริมและพัฒนาการเชื่อมโยงการผลิตและการประกอบธุรกิจสู่ระดับสากล

ประเด็นยุทธศาสตร์ที่ ๓ การเสริมสร้างสังคมให้มีคุณภาพ คงอัตลักษณ์ทางวัฒนธรรม

เป้าประสงค์เชิงยุทธศาสตร์ : สังคมน่าอยู่ ชุมชนเข้มแข็ง คงอัตลักษณ์ทางวัฒนธรรม

กลยุทธ์ที่ ๑ พัฒนาสู่ศูนย์กลางการศึกษาของภูมิภาคด้วยความเป็นเลิศด้านการศึกษา และการเรียนรู้ตลอดชีวิต

กลยุทธ์ที่ ๒ ส่งเสริมวัฒนธรรมและภูมิปัญญาที่มีศักยภาพ ร่วมกับเครือข่ายด้านวัฒนธรรมทุกระดับ

กลยุทธ์ที่ ๓ ส่งเสริมคุณธรรม จิตสาธารณะ และประชาธิปไตย

กลยุทธ์ที่ ๔ เสริมสร้างความพร้อมเข้าสู่สังคมผู้สูงอายุอย่างมีคุณภาพ

กลยุทธ์ที่ ๕ พัฒนาคุณภาพคนและสุขภาวะให้เหมาะสมตามช่วงวัย และความหลากหลายของประชากร

กลยุทธ์ที่ ๖ ลดความเหลื่อมล้ำของสังคม ตามแนวทางเศรษฐกิจพอเพียง

ประเด็นยุทธศาสตร์ที่ ๔ การเสริมสร้างความมั่นคงด้านทรัพยากรธรรมชาติและสิ่งแวดล้อมอย่างยั่งยืน

เป้าประสงค์เชิงยุทธศาสตร์ : ทรัพยากรธรรมชาติในจังหวัด ได้รับการอนุรักษ์และฟื้นฟูให้มีสภาพอุดมสมบูรณ์ บนพื้นฐานการมีส่วนร่วมของภาคีเครือข่ายและการใช้ประโยชน์อย่างรู้คุณค่าที่ก่อให้เกิดความยั่งยืนและสมดุลในระบบนิเวศน์

กลยุทธ์ที่ ๑ ทรัพยากรธรรมชาติได้รับการดูแล ป้องกันให้อยู่ในสภาพสมบูรณ์ สามารถอำนวยความสะดวกได้ทั้งทางตรงและทางอ้อม

กลยุทธ์ที่ ๒ เสริมสร้างความเข้าใจและจิตสำนึกของชุมชนในการอนุรักษ์ หวงแหน และใช้ประโยชน์จากทรัพยากรอย่างคุ้มค่าในรูปแบบของเครือข่าย

กลยุทธ์ที่ ๓ บริหารจัดการสิ่งแวดล้อมที่เกิดมลพิษทางน้ำ ดิน อากาศ ชยะและของเสียอันตรายให้มีคุณภาพดีขึ้น

กลยุทธ์ที่ ๔ สร้างจิตสำนึกของคนในการตระหนักรู้ถึงปัญหาการสูญเสียทรัพยากรธรรมชาติ และการเสื่อมโทรมคุณภาพของสิ่งแวดล้อม และร่วมกันฟื้นฟู ปกป้อง ดูแล รักษา ให้มีความสมดุลอย่างยั่งยืน

กลยุทธ์ที่ ๕ การสร้างภาคีเครือข่ายในทุกองค์กร ทุกภาคส่วนเป็นผู้ดูแลรักษาทรัพยากร ธรรมชาติ ร่วมกันตามหลักการเป็นผู้ตอบแทนคุณภาพนิเวศน์

กลยุทธ์ที่ ๖ พัฒนาเทคโนโลยี นวัตกรรม และการเพิ่มประสิทธิภาพการอนุรักษ์พลังงาน และการใช้พลังงานทดแทนให้เหมาะสมและยั่งยืน

ประเด็นยุทธศาสตร์ที่ ๕ การเสริมสร้างความมั่นคง ความปลอดภัย และความสงบสุขของประชาชน

เป้าประสงค์เชิงยุทธศาสตร์ : ชุมชนเข้มแข็ง สังคมเมืองปลอดภัยและสงบสุข พื้นที่ชายแดนมั่นคง เพื่อเป็นรากฐานสำคัญในการพัฒนาด้านเศรษฐกิจและสังคมของจังหวัดอย่างมั่นคง มั่งคั่ง และยั่งยืน

กลยุทธ์ที่ ๑ เพิ่มประสิทธิภาพด้านความมั่นคงภายใน มุ่งเน้นการบูรณาการความร่วมมือของทุกภาคส่วน เพื่อรับมือกับปัญหาภัยคุกคามด้านความมั่นคงทุกรูปแบบ

กลยุทธ์ที่ ๒ เพิ่มประสิทธิภาพและความพร้อมด้านความมั่นคงตามแนวชายแดน

กลยุทธ์ที่ ๓ ป้องกันและแก้ไขปัญหายาเสพติด

กลยุทธ์ที่ ๔ เพิ่มประสิทธิภาพ การจัดระเบียบสังคม แก้ไขปัญหาค้ามนุษย์ และปัญหาแรงงานต่างด้าวผิดกฎหมาย

กลยุทธ์ที่ ๕ เพิ่มประสิทธิภาพ การป้องกันและบรรเทาสาธารณภัย

ประเด็นยุทธศาสตร์ที่ ๖ การพัฒนาระบบบริหารจัดการภาครัฐและการให้บริการประชาชนตาม

หลักธรรมาภิบาล

เป้าประสงค์เชิงยุทธศาสตร์ : ๑. ตอบสนองและสร้างความพึงพอใจแก่ประชาชนในคุณภาพการให้บริการของจังหวัด

๒. พัฒนาระบบบริหารจัดการภาครัฐให้มีสมรรถนะ ตอบสนองการเปลี่ยนแปลงของโลกปัจจุบัน

กลยุทธ์ที่ ๑ สร้างความเป็นเลิศในการให้บริการประชาชน

กลยุทธ์ที่ ๒ พัฒนาจังหวัดเป็นองค์กรที่มีขีดสมรรถนะสูง และทันสมัย มีบุคลากรที่มีความเป็นมืออาชีพ

กลยุทธ์ที่ ๓ ส่งเสริมระบบบริหารงานจังหวัดแบบบูรณาการ ร่วมกันระหว่างภาครัฐ เอกชน และประชาชน

กลยุทธ์ที่ ๔ สร้างความพร้อมระบบการบริหารงานจังหวัดภายใต้ประชาคมอาเซียน

๑.๔ ยุทธศาสตร์การพัฒนาขององค์กรปกครองส่วนท้องถิ่นในเขตจังหวัดเชียงใหม่

วิสัยทัศน์

“เป็นองค์กรหลักในการพัฒนาท้องถิ่น บนพื้นฐานของความเข้าใจในปัญหาและศักยภาพของท้องถิ่นโดยการมีส่วนร่วมของชุมชน”

พันธกิจ

๑. เสริมสร้างการมีส่วนร่วมทุกภาคส่วนในการบริหารจัดการท้องถิ่นอย่างมีประสิทธิภาพ
๒. พัฒนาศักยภาพขององค์กรปกครองส่วนท้องถิ่นให้มีความทันสมัย มีคุณธรรม จริยธรรม ตามกฎหมายบัญญัติ
๓. ส่งเสริมบำรุงรักษาศิลปะ จารีตประเพณี ภูมิปัญญาท้องถิ่น วัฒนธรรมอันดีของท้องถิ่น
๔. ส่งเสริมและรักษาคุณภาพสิ่งแวดล้อมของท้องถิ่น

ยุทธศาสตร์การพัฒนาศูนย์บริการประชาชนส่วนท้องถิ่นในเขตจังหวัดเชียงใหม่ ๗ ยุทธศาสตร์
ประเด็นยุทธศาสตร์ที่ ๑ การพัฒนาโครงสร้างพื้นฐานทางการเกษตรเพื่อรองรับการพัฒนาเศรษฐกิจ
และสังคม

เป้าประสงค์ : ระบบสาธารณูปโภคทางการเกษตรโดยเฉพาะการคมนาคมขนส่งมีประสิทธิภาพ
สามารถตอบสนองความต้องการของประชาชนอย่างทั่วถึง

กลยุทธ์ที่ ๑ พัฒนาโครงสร้างพื้นฐานด้านการคมนาคมขนส่งที่จำเป็น

กลยุทธ์ที่ ๒ พัฒนาการบริหารจัดการโครงสร้างพื้นฐานทางการเกษตรเพื่อรองรับการพัฒนา
เศรษฐกิจและสังคม

กลยุทธ์ที่ ๓ พัฒนาโครงสร้างพื้นฐานทางการเกษตรเพื่อสร้างมูลค่าเพิ่มให้แก่ผลผลิตทางการเกษตร

ประเด็นยุทธศาสตร์ที่ ๒ การพัฒนาเศรษฐกิจตามแนวทางปรัชญาเศรษฐกิจพอเพียง

เป้าประสงค์ : ๒.๑ ชุมชนยึดถือและปฏิบัติตามแนวทางปรัชญาเศรษฐกิจพอเพียงให้เกิดภูมิคุ้มกัน
ทางเศรษฐกิจ

๒.๒ ท้องถิ่นมีการพัฒนาด้านการท่องเที่ยววิถีสาขากิจชุมชน ให้มีความพร้อมแข่งขัน
และรองรับผลกระทบจากการเข้าร่วมประชาคมเศรษฐกิจอาเซียน

กลยุทธ์ที่ ๑ ส่งเสริมและพัฒนาการเกษตรตามแนวทางปรัชญาเศรษฐกิจพอเพียงและสร้างภูมิคุ้มกัน
ระบบเศรษฐกิจ

กลยุทธ์ที่ ๒ ส่งเสริมให้ท้องถิ่นมีการพัฒนาศักยภาพด้านการท่องเที่ยวในชุมชน มีความพร้อม
แข่งขันในประชาคมเศรษฐกิจอาเซียน

กลยุทธ์ที่ ๓ พัฒนาศักยภาพผู้ประกอบการและยกระดับมาตรฐานผลิตภัณฑ์ชุมชน และบริการเพื่อ
รองรับประชาคมเศรษฐกิจอาเซียน

ประเด็นยุทธศาสตร์ที่ ๓ การบริหารจัดการทรัพยากรธรรมชาติและสิ่งแวดล้อม

เป้าประสงค์ : ชุมชนมีส่วนร่วมในการปฏิบัติเพื่อป้องกันและแก้ไขปัญหาด้านการจัดการ
ทรัพยากรธรรมชาติสิ่งแวดล้อมและการอนุรักษ์ระบบนิเวศ

กลยุทธ์ที่ ๑ อนุรักษ์ทรัพยากรธรรมชาติและสิ่งแวดล้อมโดยชุมชน

กลยุทธ์ที่ ๒ ป้องกัน แก้ปัญหาขยะและมลภาวะในชุมชน

กลยุทธ์ที่ ๓ ส่งเสริมการใช้พลังงานทดแทนและการอนุรักษ์พลังงาน

ประเด็นยุทธศาสตร์ที่ ๔ การอนุรักษ์ฟื้นฟูและสืบสาน ศิลปวัฒนธรรม จารีตประเพณีและภูมิปัญญาท้องถิ่น

เป้าประสงค์ : ชุมชนและองค์กรภาคสังคมในท้องถิ่น สามารถอนุรักษ์ ฟื้นฟูและสืบสาน
ศิลปวัฒนธรรม จารีตประเพณีและภูมิปัญญาอันเป็นเอกลักษณ์ของท้องถิ่นของตนให้ดำรงอยู่ได้อย่างยั่งยืน

กลยุทธ์ที่ ๑ พัฒนาศักยภาพด้านศิลปวัฒนธรรมและภูมิปัญญาท้องถิ่นในเชิงองค์รวม

กลยุทธ์ที่ ๒ อนุรักษ์และส่งเสริมศิลปวัฒนธรรมท้องถิ่นในชุมชน

กลยุทธ์ที่ ๓ การเผยแพร่ศิลปวัฒนธรรมท้องถิ่นสู่ภายนอก

ประเด็นยุทธศาสตร์ที่ ๕ การพัฒนาคุณภาพชีวิตของประชาชน

เป้าประสงค์ : ๕.๑ กลุ่มเด็ก เยาวชน และผู้ใหญ่ ได้รับการส่งเสริมการศึกษาและการเรียนรู้ตลอดชีวิต

๕.๒ กลุ่มผู้สูงอายุ คนพิการ และผู้ประสบปัญหาทางสังคม ได้รับการบริการและสวัสดิการอย่างทั่วถึงรวดเร็วและเป็นธรรม บนพื้นฐานของการพึ่งพาตนเอง

กลยุทธ์ที่ ๑ ส่งเสริมการศึกษาและการเรียนรู้ตลอดชีวิต

กลยุทธ์ที่ ๒ การส่งเสริมสุขภาพที่ดีของคนในชุมชน

กลยุทธ์ที่ ๓ การพัฒนาคุณภาพชีวิตเด็ก เยาวชน สตรี คนชรา และผู้ด้อยโอกาส

ประเด็นยุทธศาสตร์ที่ ๖ การป้องกันบรรเทาสาธารณภัยและการรักษาความเป็นระเบียบเรียบร้อยในชุมชน

เป้าประสงค์ : ๖.๑ ประชาชนมีความสามัคคีและความสมานฉันท์ในหมู่คณะสามารถป้องกันและรับมือกับสาธารณภัยต่าง ๆ ได้อย่างมีประสิทธิภาพ

๖.๒ ชุมชนมีส่วนร่วมในการป้องกันแก้ไขลดปัญหาอาชญากรรมและความปลอดภัยในชีวิตและทรัพย์สินในชุมชน

กลยุทธ์ที่ ๑ รักษาความสงบเรียบร้อยและความปลอดภัยในชุมชน

กลยุทธ์ที่ ๒ ป้องกันและบรรเทาสาธารณภัย

กลยุทธ์ที่ ๓ ป้องกันและแก้ไขปัญหาอาชญากรรม อบายมุข และปัญหาแรงงานต่างด้าว

ประเด็นยุทธศาสตร์ที่ ๗ การบริหารจัดการบ้านเมืองที่ดี

เป้าประสงค์ : ๗.๑ องค์กรปกครองส่วนท้องถิ่นมีกระบวนการบริหารจัดการภายใต้หลักธรรมาภิบาล

๗.๒ องค์กรปกครองส่วนท้องถิ่นมีการจัดบริการสาธารณะแก่ประชาชนภายใต้หลักธรรมาภิบาล

กลยุทธ์ที่ ๑ พัฒนาระบบการบริหารจัดการภายใต้หลักธรรมาภิบาล

กลยุทธ์ที่ ๒ พัฒนาประสิทธิภาพในการบริหารจัดการภายใต้หลักธรรมาภิบาล

กลยุทธ์ที่ ๓ ส่งเสริมการมีส่วนร่วมของทุกภาคส่วนในการตรวจสอบควบคุม

๑.๕ แผนยุทธศาสตร์การพัฒนอำเภอฝาง

วิสัยทัศน์ : เป็นผู้นำการท่องเที่ยวเชิงอนุรักษ์และศูนย์กลางการผลิตอาหารครบวงจรอย่างมีคุณภาพ

เป้าหมาย : ชุมชนเข้มแข็ง สังคมน่าอยู่ เศรษฐกิจยั่งยืน

พันธกิจ

๑.ด้านเศรษฐกิจ : สร้างความยั่งยืนตามแนวคิดเศรษฐกิจพอเพียง

๒.ด้านสังคม : ส่งเสริมให้คนอำเภอฝางมีการบริหารจัดการสังคม/ชุมชนให้มีสุขภาพดี ชีวิตมั่นคงและปลอดภัย มีการศึกษาพัฒนาอาชีพ โดยให้หลักศาสนา วัฒนธรรมท้องถิ่น และมีความพอเพียงในการดำเนินชีวิต

๓.ด้านความมั่นคง : ชุมชนเข้มแข็ง สังคมสันติสุข พื้นที่ชายแดนมีความมั่นคงและปลอดภัย

๔.ด้านการบริหารจัดการ : ประชาชนอำเภอฝางมีส่วนร่วมพัฒนาธรรมาภิบาล และองค์กรภาครัฐมีขีดสมรรถนะและระบบที่ทันสมัย พึงพอใจการให้บริการภาครัฐ

๕.ด้านทรัพยากรธรรมชาติและสิ่งแวดล้อม : ประชาชนอยู่ดีมีสุขบนพื้นฐานทรัพยากรธรรมชาติและสิ่งแวดล้อมที่สมบูรณ์และยั่งยืน

ประเด็นยุทธศาสตร์ที่ ๑ ด้านเศรษฐกิจ

๑.๑ ยุทธศาสตร์การพัฒนาเศรษฐกิจอย่างสมดุลและยั่งยืน ประกอบด้วย ๔ กลยุทธ์ ดังนี้

๑. ยกระดับห่วงโซ่การผลิตอาหารให้มีความเชื่อมโยงกับสินค้าเกษตรในพื้นที่ สินค้ามีความปลอดภัยและมีคุณภาพ

๒. เสริมสร้างและพัฒนาปัจจัยแวดล้อมให้เอื้อต่อการค้าการลงทุนที่มีมูลค่าเพิ่มสูง และเชื่อมโยงกับธุรกิจชุมชนและท้องถิ่น

๓. ส่งเสริมการท่องเที่ยวที่มีศักยภาพ ตอบสนองต่อความต้องการของกลุ่มเป้าหมาย

๔. ส่งเสริมและพัฒนาการใช้ภูมิปัญญาท้องถิ่นสู่การผลิตเชิงสร้างสรรค์

๑.๒ ยุทธศาสตร์การสร้างสังคมแห่งวัฒนธรรมและคุณธรรม ยกระดับคุณภาพการศึกษา เพื่อการเรียนรู้ตลอดชีวิต พัฒนาศักยภาพคนให้พร้อมรับการเปลี่ยนแปลง และลดความเหลื่อมล้ำทางสังคม ประกอบด้วย ๕ กลยุทธ์ ดังนี้

๑. สร้างความเป็นเลิศด้านการศึกษาและการเรียนรู้ตลอดชีวิต

๒. ส่งเสริมวัฒนธรรมและภูมิปัญญาที่มีศักยภาพ ร่วมกับเครือข่ายด้านวัฒนธรรม

๓. ส่งเสริมคุณธรรมจริยธรรม และป้องกันการทุจริต

๔. พัฒนาระบบบริการสุขภาพแบบบูรณาการและการมีส่วนร่วมทุกระดับ

๕. พัฒนาคุณภาพคนและสุขภาวะให้เหมาะสมตามช่วงวัย และความหลากหลาย

ของประชากร

๑.๓ ยุทธศาสตร์การจัดการทรัพยากรธรรมชาติ พลังงาน และสิ่งแวดล้อมเพื่อเป็นฐานการพัฒนาที่ยั่งยืน ประกอบด้วย ๓ กลยุทธ์ ดังนี้

๑. การบริหารจัดการทรัพยากรธรรมชาติและสิ่งแวดล้อมด้วยการพัฒนา อนุรักษ์ และฟื้นฟูแหล่งน้ำและป่าไม้ให้เกิดความยั่งยืน

๒. การพัฒนาและสร้างความพร้อมในการรับมือกับการเปลี่ยนแปลงด้านภูมิอากาศ และภัยพิบัติทางธรรมชาติ

๓. การนำเทคโนโลยีมาปรับใช้ในการฟื้นฟูและอนุรักษ์ทรัพยากรธรรมชาติและสิ่งแวดล้อม

๑.๔ ยุทธศาสตร์การสร้างความมั่นคงปลอดภัยและความสุขของประชาชน ประกอบด้วย ๓ กลยุทธ์ ดังนี้

๑. การบูรณาการหน่วยงานด้านความมั่นคงและส่งเสริมสนับสนุนความร่วมมือทุกภาคส่วนเพื่อแก้ไขปัญหา
๒. การป้องกันและแก้ไขปัญหาอาชญากรรม
๓. การบูรณาการทุกภาคส่วนในการเสริมสร้างความมั่นคงปลอดภัยและความสุขของประชาชน

๑.๕ ยุทธศาสตร์การพัฒนาระบบบริหารจัดการภาครัฐและการให้บริการประชาชนที่มีประสิทธิภาพ โปร่งใส และเป็นธรรม ประกอบด้วย ๒ กลยุทธ์ ดังนี้

๑. การเสริมสร้างการบริหารงานอย่างมีส่วนร่วม สร้างเครือข่ายการพัฒนาที่มีสมรรถนะสูง บุคลากรมีคุณธรรม จริยธรรมในการปฏิบัติงาน
๒. การเสริมสร้างระบบการทำงานที่มีประสิทธิภาพ ทันสมัยและสามารถให้บริการอย่างรวดเร็วและทั่วถึง

ประเด็นยุทธศาสตร์ที่ ๒ ด้านสังคม

๒.๑ ส่งเสริมให้ประชาชนมีสุขภาพดี ประกอบด้วย ๔ กลยุทธ์ ดังนี้

๑. ส่งเสริมการมีส่วนร่วมของประชาชนในการดูแลสุขภาพ
๒. สร้างกระแสสังคมในการปรับเปลี่ยนพฤติกรรมที่เกี่ยวข้องกับสุขภาพ
๓. ส่งเสริมการป้องกันควบคุมโรคและภัยสุขภาพประจำถิ่น
๔. พัฒนาและส่งเสริมการเข้าถึงบริการสุขภาพของประชาชนกลุ่มด้อยโอกาส

๒.๒ ส่งเสริมให้ประชาชนเป็นคนดี มีคุณธรรม จริยธรรม และมีการเรียนรู้ตลอดชีวิต ประกอบด้วย ๓ กลยุทธ์ ดังนี้

๑. ส่งเสริมการเรียนรู้ตลอดชีวิต
๒. พัฒนาระบบจัดการความรู้ ภูมิปัญญา ท้องถิ่นสู่ชุมชนภายใต้ปรัชญาเศรษฐกิจ

พอเพียง

๓. ส่งเสริมยกย่องทำความดี เครือข่ายทำความดี

๒.๓ ส่งเสริมให้ประชาชนดำเนินชีวิตบนพื้นฐานหลักศาสนาและวัฒนธรรมท้องถิ่น ประกอบด้วย ๓ กลยุทธ์ ดังนี้

๑. ส่งเสริมฟื้นฟูองค์ความรู้ทางศาสนาและศิลปวัฒนธรรม
๒. ส่งเสริมกิจกรรมทางศาสนาและศิลปวัฒนธรรม

๒.๔ ส่งเสริมการจัดสวัสดิการสังคมอย่างทั่วถึงและการอยู่ร่วมกันอย่างมีความสุข ประกอบด้วย ๓ กลยุทธ์ ดังนี้

๑. สร้างโอกาสและพัฒนาศักยภาพกลุ่มเป้าหมาย (เด็กเยาวชน ผู้ด้อยโอกาส ผู้พิการ และผู้สูงอายุ) อย่างครบวงจร
๒. ส่งเสริมครอบครัวอบอุ่นและความสัมพันธ์อันดีของสมาชิกทุกช่วงวัยในครอบครัว
๓. ส่งเสริมการมีส่วนร่วมภาคีเครือข่ายและชุมชนในการจัดสวัสดิการสังคมและคุ้มครองสิทธิกลุ่มเป้าหมาย

๒.๕ ส่งเสริมให้ประชาชนมีงานทำ มีศักยภาพและความมั่นคงในการทำงาน ประกอบด้วย ๒ กลยุทธ์ ดังนี้

๑. ส่งเสริมให้ประชาชนมีงานทำ มีการประกอบอาชีพ มีรายได้
๒. ส่งเสริมให้มีหลักประกันความมั่นคงในการทำงาน

ประเด็นยุทธศาสตร์ที่ ๓ ด้านความมั่นคง

๓.๑ การป้องกันและปราบปรามยาเสพติด ประกอบด้วย ๕ กลยุทธ์ ดังนี้

๑. สร้างตำบลต้นแบบ
๒. ป้องกันกลุ่มเสี่ยง
๓. ปราบปรามการลักลอบค้ายาเสพติด
๔. บำบัดรักษา
๕. บริหารจัดการการประชาสัมพันธ์

๓.๒ เสริมสร้างความมั่นคงตามแนวชายแดน ประกอบด้วย ๒ กลยุทธ์ ดังนี้

๑. พัฒนาศักยภาพคนชุมชนพื้นที่
๒. เสริมสร้างความมั่นคงชายแดน

๓.๓ ป้องกันและบรรเทาสาธารณภัย ประกอบด้วย ๒ กลยุทธ์ ดังนี้

๑. เตรียมการและเผชิญเหตุ
๒. ฟื้นฟู บูรณะสงเคราะห์

๓.๔ รักษาความปลอดภัยในชีวิตและทรัพย์สิน ประกอบด้วย ๓ กลยุทธ์ ดังนี้

๑. ส่งเสริมการมีส่วนร่วมของประชาชนและภาคส่วนในการป้องกันอาชญากรรม
๒. ส่งเสริมการมีส่วนร่วมของส่วนราชการในการปราบปรามอาชญากรรม

๓.๕ การป้องกันและแก้ไขแรงงานต่างด้าวผิดกฎหมายและลักลอบค้ามนุษย์ ประกอบด้วย ๓

กลยุทธ์ ดังนี้

๑. จัดระบบแรงงานต่างด้าวให้เป็นไปตามกฎหมาย
๒. สกัดกั้น ผลักดันผู้หลบหนีเข้าเมือง
๓. ดำเนินการควบคุมการค้ามนุษย์

ประเด็นยุทธศาสตร์ที่ ๔ ด้านทรัพยากรธรรมชาติและสิ่งแวดล้อม

๔.๑ การอนุรักษ์ทรัพยากรธรรมชาติและสิ่งแวดล้อม ประกอบด้วย ๓ กลยุทธ์ ดังนี้

๑. สร้างระบบการอนุรักษ์ทรัพยากรธรรมชาติและลดภาวะเรือนกระจก
๒. สร้างระบบฐานข้อมูลองค์ความรู้ และเครือข่ายความร่วมมือ
๓. สร้างจิตสำนึกการเป็นเจ้าของและร่วมกันแก้ไขปัญหา

๔.๒ ป้องกัน ควบคุมแก้ไขปัญหามลพิษ ประกอบด้วย ๓ กลยุทธ์ ดังนี้

๑. เสริมสร้างองค์ความรู้และพัฒนาศักยภาพทุกภาคส่วนในการจัดการมลพิษ
๒. จัดหาและพัฒนาเครื่องมือในการจัดการมลพิษ
๓. จัดการพื้นที่สีเขียวแหล่งศิลปกรรม

๔.๓ ประหยัดพลังงานและการใช้พลังงานทดแทน ประกอบด้วย ๒ กลยุทธ์ ดังนี้

๑. เสริมสร้างจิตสำนึกการประหยัดพลังงานอย่างจริงจังและต่อเนื่อง
๒. พลังงานเพียงพอด้วยพลังงานที่พอเพียง

ประเด็นยุทธศาสตร์ที่ ๕ ด้านบริหารจัดการ

๕.๑ เสริมสร้างจริยธรรม ธรรมาภิบาลและการปราบปรามการทุจริตและประพฤติมิชอบ ประกอบด้วย ๓ กลยุทธ์ ดังนี้

๑. ปลุกจิตสำนึกค่านิยม คุณธรรมจริยธรรมและสร้างวินัยแก่ทุกภาคส่วน
๒. ส่งเสริมทุกภาคส่วนมีส่วนร่วมในการป้องกันและปราบปรามการทุจริต
๓. เสริมสร้างความแข็งแกร่งแก่หน่วยงานต่อต้านการทุจริต

๕.๒ สร้างสำนึกประชาธิปไตยและการมีส่วนร่วม ประกอบด้วย ๓ กลยุทธ์ ดังนี้

๑. ส่งเสริมพัฒนาศักยภาพความพร้อมในการพัฒนาระบบประชาธิปไตยในการดำรงชีวิต ภายใต้วิถีชีวิตประชาธิปไตย

๒. ส่งเสริมพัฒนาศักยภาพความพร้อมในการพัฒนาระบบประชาธิปไตย ระดับหมู่บ้าน ตำบล และอำเภอ

๓. ส่งเสริมหมู่บ้านและชุมชนเป็นหมู่บ้านชุมชนต้นแบบการเปลี่ยนแปลงภายใต้วิถีชีวิตประชาธิปไตย

๕.๓ พัฒนา ICT เพื่อสนับสนุนการบริหารจัดการภาครัฐ ประกอบด้วย ๒ กลยุทธ์ ดังนี้

๑. ส่งเสริมและสนับสนุนการใช้ ICT เพื่อเพิ่มประสิทธิภาพการทำงานและการบริการของหน่วยงานภาครัฐ

๒. ขยายโอกาสการเข้าถึง ICT ให้ทั่วถึงและมีประสิทธิภาพ

๕.๔ เพิ่มประสิทธิภาพการประชาสัมพันธ์เพื่อสนับสนุนการบริหารจัดการ ประกอบด้วย ๕ กลยุทธ์ ดังนี้

๑. ประชาสัมพันธ์ด้านเศรษฐกิจ
๒. ประชาสัมพันธ์ด้านการพัฒนาสังคม
๓. ประชาสัมพันธ์ด้านความมั่นคง
๔. ประชาสัมพันธ์ด้านทรัพยากรธรรมชาติและสิ่งแวดล้อม
๕. ประชาสัมพันธ์ด้านการบริหารจัดการ

๑.๖ นโยบายกองค้การบริหารส่วนตำบลม่อนปิ่น

๑.การพัฒนาด้ำนโครงสร้างพื้นฐาน

องค์การบริหารส่วนตำบลม่อนปิ่น มุ่งมั่นที่จะยกระดับมาตรฐานด้ำนโครงสร้างพื้นฐาน เพื่อสนับสนุนการค้าการลงทุนและการเกษตร ตอบสนองความต้องการของประชาชน อย่างมีประสิทธิภาพ ตลอดจนความสะอาด ความปลอดภัย โดยมีแนวทางดังนี้

- ๑.๑ ขยายเขตไฟฟ้า ตามสภาพพื้นที่ให้ครอบคลุมและทั่วถึงทั้งตำบล
- ๑.๒ การติดตั้งระบบเสียงตามสายในเขตพื้นที่ตำบลม่อนปิ่นให้ครอบคลุมและทั่วถึง
- ๑.๓ การสร้างและบำรุงรักษาเส้นทาง โดยจะปรับปรุงให้เป็นถนนที่ได้มาตรฐาน ประชาชนสามารถใช้ประโยชน์ได้ตลอดปี
- ๑.๔ การสร้างและบำรุงรักษาแหล่งน้ำ โดยเพิ่มแหล่งน้ำเพื่อใช้ในการอุปโภค บริโภค หรือเพื่อใช้ใน ด้านการเกษตรให้ครอบคลุมอย่างทั่วถึง
- ๑.๕ ปรับปรุงมาตรฐานการผลิตน้ำประปา และระบบผลิตน้ำประปาให้มีคุณภาพ ตามมาตรฐานกระทรวงสาธารณสุข เพื่อให้ประชาชนได้มีน้ำประปาใช้ในการอุปโภค-บริโภค
- ๑.๖ ติดตั้งโคมไฟสาธารณะ ไฟกระพริบ สัญญาณจราจร กระຈกค้ัง ริมถนนในเขตพื้นที่ ตำบลม่อนปิ่นให้ครอบคลุมและทั่วถึง
- ๑.๗ การสร้างปรับปรุงป้ายชื่อซอย ป้ายค้ทเข้า้ท้แผนท้เพื่อแสดงสถานที่ที่สำคัญในตำบล ม่อนปิ่นอย่างเหมาะสมครอบคลุมและทั่วถึง
- ๑.๘ การสร้างที่พักริมทางพร้อมปรับภูมิทัศน์ บนถนนสายหลักตำบลม่อนปิ่น
- ๑.๙ ติดตั้งสัญญาณอินเทอร์เน็ตแบบไร้สาย เพื่อบริการประชาชนให้เข้าถึง และก้าวทัน สื่อเทคโนโลยีสารสนเทศ และประชาคมอาเซียน เป็นต้น

๒.การพัฒนาด้านเศรษฐกิจ การพัฒนาอาชีพและรายได้

องค์การบริหารส่วนตำบลม่อนปิ่น จะส่งเสริมสนับสนุนและผลักดันให้มีกระบวนการสร้างรายได้ ลดรายจ่ายให้กับประชาชนทุกระดับ ตามศักยภาพที่สอดคล้องของสภาพชุมชนในระดับฐานรากของตำบลโดยมีแนวทาง ดังนี้

๒.๑ สนับสนุนส่งเสริมการลงทุนและพาณิชย์กรรม โดยสร้างระบบเศรษฐกิจที่ดี มั่นคง ส่งเสริมการค้า เช่น จัดให้มีศูนย์กลางการค้าจำหน่ายและแสดงสินค้า ผลิตภัณฑ์ภูมิปัญญา ผลิตภัณฑ์พื้นบ้าน การลงทุนอุตสาหกรรมในครัวเรือน หรืออุตสาหกรรมขนาดย่อม

๒.๒ สนับสนุนส่งเสริมการทำเกษตรกรรมแบบผสมผสาน เกษตรทางเลือกและเกษตรอินทรีย์ รวมทั้งส่งเสริมกระบวนการเรียนรู้โดยจัดสร้างศูนย์ถ่ายทอดและเรียนรู้เทคโนโลยีการเกษตรที่ได้มาตรฐาน รวมถึงคัดและสร้างหมู่บ้านต้นแบบเพื่อการถ่ายทอดและเรียนรู้เชิงปฏิบัติการ เป็นต้น

๒.๓ ส่งเสริมอาชีพและพัฒนาฝีมือแรงงาน และเพิ่มรายได้ให้กับประชาชนโดยยึดหลักเศรษฐกิจพอเพียงตามแนวทางพระราชดำริขององค์พระบาทสมเด็จพระเจ้าอยู่หัว ใน ๓ ขั้นตอน คือ

ขั้นตอนที่ ๑ ให้แต่ละครอบครัวมีความพอเพียงต่อการบริโภค

ขั้นตอนที่ ๒ เน้นเศรษฐกิจหรือธุรกิจชุมชน

ขั้นตอนที่ ๓ เชื่อมโยงเครือข่ายชุมชน และการส่งเสริมด้านการตลาด การส่งออก และการนำเข้า

๒.๔ ส่งเสริมให้ประชาชนได้นำภูมิปัญญาของท้องถิ่นมาใช้ให้เกิดประโยชน์ในการเพิ่มรายได้ให้แก่ประชาชนในท้องถิ่น

๒.๕ จัดตั้งและพัฒนาผลิตภัณฑ์ชุมชน ผลิตภัณฑ์ตำบล(OTOP)

๒.๖ ส่งเสริมการขยายตัวทางเศรษฐกิจเพื่อรองรับประชาคมอาเซียน

๒.๗ ส่งเสริมความเข้มแข็งของกลุ่มสตรี กลุ่มเด็กและเยาวชน

๒.๘ ส่งเสริมการรวมกลุ่ม/การพัฒนาเครือข่ายองค์กรปกครองส่วนท้องถิ่น ตามอำนาจหน้าที่ขององค์การบริหารส่วนตำบล

๒.๙ ส่งเสริมมุ่งเน้นการเรียนรู้และถ่ายทอดเทคโนโลยีที่เหมาะสมกับพื้นที่ เพื่อยกระดับความรู้ ฝีมือและภูมิปัญญาท้องถิ่นให้สามารถสร้างมูลค่าเพิ่มของผลิตภัณฑ์และส่งเสริมสนับสนุนการรวมกลุ่มการผลิต และจำหน่าย

๒.๑๐ สนับสนุนการท่องเที่ยวรูปแบบต่าง ๆ เช่น ปรับปรุงซ่อมแซมเส้นทางคมนาคมเข้าสู่แหล่งท่องเที่ยว ให้มีความสะดวกและปลอดภัยต่อชีวิตและทรัพย์สินของนักท่องเที่ยว รวมทั้งการปรับปรุงภูมิทัศน์ปลูกต้นไม้ดอกไม้ประดับและสร้างพื้นที่สีเขียว นำการท่องเที่ยวเชิงอนุรักษ์ การท่องเที่ยวใหม่ และให้ชุมชนเข้ามามีส่วนร่วมในการจัดการท่องเที่ยวมากขึ้น

๒.๑๑ จัดให้มีระบบข้อมูลด้านการท่องเที่ยวครอบคลุมทั้งตำบล เช่น ป้ายแผนที่แสดงแหล่งท่องเที่ยว จัดทำเอกสารและเว็บไซต์หรือสื่อเทคโนโลยีเพื่อเผยแพร่ประชาสัมพันธ์แหล่งท่องเที่ยวในตำบล รวมถึงจัดให้มีศูนย์บริการการท่องเที่ยว (VISITOR CENTER) เป็นต้น

๒.๑๒ ส่งเสริม/สนับสนุนการจัดกิจกรรมของกลุ่มโฮมสเตย์(บ้านพักรับรองการท่องเที่ยว) เป็นต้น

๓. การพัฒนาด้านสังคม คุณภาพชีวิต ความมั่นคง และการสงเคราะห์

๓.๑ ขยายศักยภาพในแผนงานโครงการขององค์การบริหารส่วนตำบล โดยมุ่งผลสัมฤทธิ์เพื่อการพัฒนาพร้อมยกระดับคุณภาพชีวิต ความเป็นอยู่ของชาวตำบลม่อนปิ่นให้ดีขึ้น ในด้านการสังคม สงเคราะห์ให้แก่เด็ก สตรี คนชรา และผู้ด้อยโอกาสซึ่งต้องเน้นย้ำเป็นอย่างยิ่ง

๓.๒ สนับสนุนนโยบายรัฐบาล ในการการป้องกัน แก่ไขและบำบัดยาเสพติด พร้อมสนับสนุนการประกอบอาชีพแก่ผู้ผ่านการบำบัด เพื่อคืนคนดีสู่สังคม เป็นต้น

๓.๓ สนับสนุนการรวมกลุ่มทางสังคม เช่น การสนับสนุนการจัดตั้งสมาคม ชมรม หรือกองทุน แก่ กลุ่มผู้สูงอายุ ผู้พิการ สตรีและผู้ด้อยโอกาส เพื่อเป็นฐานในการรองรับการช่วยเหลือจากองค์กรปกครองส่วนท้องถิ่น หรือหน่วยงานอื่นที่จะให้การช่วยเหลือและให้ประโยชน์ต่อไปในอนาคต รวมถึงเพื่อเป็นการแก้ไขปัญหาความยากจนและสร้างเครือข่ายการพัฒนาสังคม เป็นต้น

๓.๔ ส่งเสริมการพัฒนาทักษะ การจัดกิจกรรมเชิงสร้างสรรค์ รวมทั้งจัดสวัสดิการที่จำเป็น พื้นฐานสำหรับการพัฒนาเด็ก เยาวชน ผู้สูงอายุ

๓.๕ ส่งเสริมสนับสนุนการพัฒนาสังคมที่สอดคล้องกับทิศทางของการสร้างสุขภาวะแบบองค์รวมและสร้างสังคมอยู่ดีมีสุข

๓.๖ ส่งเสริมการพัฒนาประสิทธิภาพ กลุ่มพลังมวลชน เช่น ชรบ. อปพร. ทั้งด้านบุคลากร งบประมาณ วัสดุอุปกรณ์ ความรู้ความสามารถในการป้องกันสาธารณภัย

๔. การพัฒนาด้านสาธารณสุข และการอนุรักษ์ทรัพยากรธรรมชาติและสิ่งแวดล้อม

๔.๑ สนับสนุนและส่งเสริมให้ประชาชนในตำบลม่อนปิ่นมีความรู้เกี่ยวกับโรคภัยไข้เจ็บต่าง ๆ รวมทั้งสามารถปฐมพยาบาลเบื้องต้นได้

๔.๒ ฝ้าระวัง ติดตาม สังเกตการณ์ และแก้ไขปัญหาโรคระบาดที่อาจเกิดขึ้นในตำบลม่อนปิ่น

๔.๓ ส่งเสริมให้ประชาชนในตำบลม่อนปิ่น มีสุขภาพแข็งแรง ส่งเสริมให้มีการออกกำลังกาย โดยจัดทำสวนสุขภาพ การจัดสร้างจัดทำโรงยิมหรือห้องออกกำลังกายพร้อมอุปกรณ์เครื่องออกกำลังกาย เครื่องเล่นเด็ก ที่ได้มาตรฐานและครบครัน(ฟิตเนส)

๔.๔ พัฒนา/ปรับปรุงระบบสาธารณสุขภาค ระบบสาธารณสุข ให้มีมาตรฐานที่สูงขึ้น

๔.๕ ส่งเสริมสนับสนุนโครงการเสริมสร้างสุขภาพของประชาชนทุกกลุ่มอายุ ให้สวัสดิการแก่คนชรา ผู้พิการ ผู้ด้อยโอกาส เป็นต้น

๔.๖ ส่งเสริมการดำเนินงานด้านสุขภาพอนามัยและการจัดการสุขภาวะภาคประชาชน โดยผ่านกลุ่มอาสาสมัครสาธารณสุขชุมชน

๔.๗ ส่งเสริมดูแลสุขภาพแม่และลูกตั้งแต่อยู่ในครรภ์ เพื่อให้ทารกมีการพัฒนาการทางสมอง และมีการเจริญเติบโตทางร่างกาย

๔.๘ ส่งเสริมการพัฒนากระบวนการเรียนรู้ร่วมเครือข่ายบริการ สาธารณสุข อปพร. อสม. มูลนิธิและองค์กรเอกชนในการช่วยเหลือการกู้ภัยฉุกเฉินผู้ป่วยได้อย่างทันท่วงที

๔.๙ อนุรักษ์ทรัพยากรธรรมชาติและสิ่งแวดล้อม รณรงค์ให้ประชาชนชาวตำบลม่อนปิ่น เห็นคุณค่าและมีจิตสำนึก จัดสร้างระบบศูนย์รวมใจการกำจัดขยะมูลฝอย สิ่งปฏิกูล รู้จักการคัดแยกอย่าง ถูกวิธีและเห็นคุณค่าเพื่อนำไปใช้ประโยชน์ (ภาพใต้โครงการ “เปลี่ยนขยะ ให้กลายเป็นทรัพย์” เป็นต้น) รวมถึงการดูแลรักษาและพัฒนาแหล่งน้ำธรรมชาติ แหล่งน้ำที่สร้างขึ้น ให้ดีอย่างต่อเนื่อง

๔.๑๐ ส่งเสริม สนับสนุนการปรับปรุงภูมิทัศน์ และสิ่งแวดล้อมของทรัพยากรธรรมชาติ ให้คงสภาพที่สวยงาม บริการและจัดการสิ่งแวดล้อมทรัพยากรธรรมชาติ โดยส่งเสริมให้มีการปลูกป่าชุมชน และการบริหารจัดการป่าชุมชน สร้างความสำคัญของป่าชุมชนให้แก่ประชาชน จัดสร้างและทำโครงการถนนสวย สำนักงานอาคารสาธาณประโยชน์นำอยู่ ตลอดจนโครงการหน้าบ้านหน้ามอง เป็นต้น

๕ การพัฒนาด้านการศึกษา กีฬา ศาสนา และวัฒนธรรมประเพณี

องค์การบริหารส่วนตำบลม่อนปิ่น สนับสนุนและส่งเสริมให้ประชาชนได้รับโอกาส เท่าเทียมกันที่จะเรียนรู้และฝึกอบรมได้ตลอดชีวิต และมีปัญญาเป็นทุน ไว้สร้างงานและสร้างรายได้ โดยยึดหลักการ การศึกษาสร้างชาติ สร้างคน และสร้างงาน ดังนี้

๕.๑ พัฒนาองค์ความรู้สู่ชุมชน สร้างชุมชนตำบลม่อนปิ่นให้เป็นสังคมแห่งการเรียนรู้ มุ่งเน้น คนเป็นศูนย์กลางการพัฒนา

๕.๒ ส่งเสริมสนับสนุนอินเทอร์เน็ตความเร็วสูงให้ครอบคลุมให้เหมาะสมตามสภาพพื้นที่ เพื่อใช้ในการสืบค้นข้อมูลและเข้าถึงเครือข่ายต่าง ๆ ในการเรียนรู้

๕.๓ ส่งเสริม สนับสนุนการพัฒนากระบวนการทางการศึกษา ทั้งในระบบ นอกกระบบตาม อัยาศัยและดำเนินงานเรื่องการศึกษาให้กับเด็กปฐมวัย ให้ได้รับการพัฒนาในทุก ๆ ด้าน และพัฒนาวิชาการสู่ ความเป็นมาตรฐาน โดยการจัดทำจัดสร้างศูนย์ต้นแบบ มีการสรรหาอาคารสถานที่ บุคลากรที่มีคุณภาพ รวมถึงวัสดุอุปกรณ์ สื่อการเรียนการสอน เป็นต้น

๕.๔ พัฒนาศูนย์พัฒนาเด็กเล็กที่มีอยู่ขององค์การบริหารส่วนตำบลม่อนปิ่น ให้ได้มาตรฐาน มีความปลอดภัย เด็ก ๆ ในศูนย์มีสุขภาวะที่ดี ส่งเสริมพัฒนาการเด็กทั้ง ๔ ด้าน คือ ร่างกาย อารมณ์ สังคม และสติปัญญา เป็นต้น

๕.๕ ส่งเสริมสนับสนุน การจัดทำและจัดสร้างสนามกีฬา วัสดุอุปกรณ์กีฬา ทั้งในร่มกลางแจ้ง และสนับสนุนกลุ่มและชมรมกีฬา ชนิดต่าง ๆ

๕.๖ ส่งเสริมสนับสนุนกิจกรรมและทีมกีฬาในตำบลม่อนปิ่นเพื่อการแข่งขันกีฬาทั้งภายในและภายนอกเพื่อส่งเสริมและพัฒนาให้เยาวชน ประชาชนได้รับโอกาสแสดงออกในด้านกีฬาเป็นต้น

๕.๗ การส่งเสริมจารีตประเพณี วัฒนธรรมให้เป็นเอกลักษณ์ที่โดดเด่นของตำบลม่อนปิ่น เช่น งานประเพณีลอยกระทง งานประเพณีสงกรานต์ เข้าพรรษา การเทศน์มหาชาติ วันผู้สูงอายุ สลากภัทร ปอยส่างลอง ปอยเทียน ประเพณีกินวอ เป็นต้น

๕.๘ ส่งเสริมและสนับสนุนศิลปวัฒนธรรม ศิลปวัตถุ และโบราณสถานให้เป็นแหล่งเรียนรู้วิถีชุมชนและภูมิปัญญาท้องถิ่น และแหล่งรายได้ของประชาชน ส่งเสริมสนับสนุนให้เด็กและเยาวชนได้ศึกษาอบรมและเรียนรู้ศาสนาและวัฒนธรรมท้องถิ่นมากขึ้น

๖.การพัฒนาด้านการเมืองและการบริหารจัดการ

องค์การบริหารส่วนตำบลม่อนปิ่น จะส่งเสริมคนดี มีจิตสาธารณะ ให้เข้ามาปกครองและทำงาน รวมทั้งจะบริหารจัดการโดยใช้ธรรมาภิบาล ซึ่งมุ่งเน้นผลสัมฤทธิ์ของงานเป็นหลัก ดังนั้นจึงมีแนวนโยบาย ดังนี้

๖.๑ ส่งเสริมสนับสนุนการปกครอง ระบอบประชาธิปไตยโดยมุ่งเน้นให้ประชาชนมีส่วนร่วมในทุก ๆ ด้าน ได้แก่ การสนับสนุนประชาคมองค์กรประชาชน โดยการ “ร่วมคิด ร่วมทำ ร่วมปฏิบัติ และร่วมรับผลประโยชน์สาธารณะ เพื่อประชาชนตำบลม่อนปิ่น”

๖.๒ สร้างและส่งเสริมพนักงานส่วนตำบล พนักงานจ้าง ให้เป็นทีมงานประสิทธิภาพ มีสำนึกที่จะร่วมกันสร้างผลงานให้สำเร็จเป็นหนึ่งเดียว เจ้าหน้าที่ทุกคนรู้ว่างานที่องค์กร ผู้บริหาร และประชาชนคาดหวังคืออะไร ทุกคนในองค์กรจะต้องคิดเสมอว่างานที่ตนทำอยู่นั้นเพื่อให้เกิดผลอย่างไร ผลที่เกิดขึ้น จะช่วยให้บรรลุเป้าหมายของโครงการและองค์กรอย่างไร และทุกคนรู้สึกรับผิดชอบต่อผลงานที่ได้กำหนดไว้อย่างเหมาะสมกับกำลังความสามารถของแต่ละคน

๖.๓ บริหารราชการที่มุ่งให้เกิดประโยชน์สุขแก่ประชาชนโดยยึดประชาชนเป็นศูนย์กลาง เพื่อตอบสนองความต้องการของประชาชน และก่อให้เกิดผลกระทบในทางที่ดีต่อการพัฒนาชีวิตของประชาชน การปฏิบัติราชการที่มุ่งเน้นถึงความต้องการและความพึงพอใจของประชาชนผู้รับบริการเป็นหลัก จึงต้องมีการสำรวจความต้องการของประชาชน และความพึงพอใจของผู้รับบริการในหลากหลายวิธีและเป็นไปอย่างสม่ำเสมอ เพื่อนำมาปรับปรุงการปฏิบัติราชการ ไม่มีขั้นตอนการปฏิบัติงานเกินความจำเป็น โดยลดขั้นตอนและระยะเวลาการปฏิบัติราชการลงจากที่เป็นอยู่เดิม

๖.๔ ส่งเสริมและสร้างวัฒนธรรมและอุดมการณ์ร่วมกันเพื่อการทำงานที่สร้างสรรค์ เป็นองค์กรที่มุ่งมั่นจะทำงานร่วมกันเพื่อให้บรรลุเป้าหมายที่กำหนดไว้ เป็นองค์กรเอื้อการเรียนรู้ที่เปิดกว้างต่อความคิดและความรู้ใหม่ๆ สามารถปรับตัวให้เข้ากับสถานการณ์ต่างๆ ได้ดี

๖.๕ ปรับเปลี่ยนกระบวนการ หรือวิธีการทำงาน จัดและแบ่งโครงสร้างให้คนเหมาะสมกับงาน งานเหมาะสมกับคน บริหารบุคคลในองค์กรโดยวิธีการบริหารกิจการบ้านเมืองที่ดี เพื่อตอบสนองความต้องการของประชาชนด้วยความรวดเร็วและมีประสิทธิภาพ

๖.๖ ให้ความร่วมมือช่วยเหลือ องค์กรปกครองส่วนท้องถิ่นและหน่วยงานอื่น ๆ ทุกแห่งในกรณีที่มีเหตุจำเป็นเร่งด่วน เพิ่มประสิทธิภาพของการประชาสัมพันธ์แบบบูรณาการ เพื่อเป็นการสร้างภาพพจน์ สถาบันองค์การบริหารส่วนตำบลม่อนปิ่น ให้ประชาชนยอมรับและให้ความเชื่อถือ และชื่นชม

๖.๗ เน้นการบริหารราชการแบบเปิด โดยเปิดโอกาสให้ประชาชนเข้ามามีส่วนร่วมในการบริหารกิจการบ้านเมืองมากขึ้น โดยให้ประชาชนเสนอแนะ และแสดงความคิดเห็น ร่วมปฏิบัติงานและตรวจสอบติดตามประเมินผลงาน

๖.๘ สร้างแรงจูงใจ ให้พนักงานส่วนตำบล พนักงานจ้างและผู้ปฏิบัติงานขององค์การบริหารส่วนตำบลม่อนปิ่น เพื่อให้ปฏิบัติงานด้วยความทุ่มเท เสียสละ ให้องค์กรมีผลการปฏิบัติงานดีเด่น ได้รับรางวัลและเป็นที่ยอมรับ เป็นต้น

๖.๙ ส่งเสริมสนับสนุนให้ ทีมผู้บริหาร สมาชิกสภาองค์การบริหารส่วนตำบล ผู้นำชุมชน กรรมการหมู่บ้าน พนักงานส่วนตำบล ตลอดจนพนักงานจ้าง ได้เพิ่มพูนความรู้ ทักษะ และประสบการณ์ในการทำงานเพิ่มแนวคิดในการพัฒนาตำบลม่อนปิ่นเพิ่มมากยิ่งขึ้น

๖.๑๐ บริหารงานการคลังสถานะทางการคลัง อย่างมีเสถียรภาพ มีวินัย ถูกต้อง สะดวกและรวดเร็ว มากยิ่งขึ้น

๖.๑๑ ซ่อมแซม ต่อเติม ปรับปรุง อาคารสำนักงานที่ทำการองค์การบริหารส่วนตำบลม่อนปิ่น อาคารหอประชุม รวมทั้งปรับปรุงสภาพภูมิทัศน์ในเขตองค์การบริหารส่วนตำบล เพื่อใช้เป็นสถานที่รองรับการทำงาน การต้อนรับ การจัดกิจกรรมศูนย์จำหน่ายและแสดงสินค้า รวมถึงสร้างและจัดทำร้านค้าสวัสดิการ เป็นต้น

๖.๑๒ ส่งเสริมสนับสนุนกระบวนการมีส่วนร่วมทางการบริหารและการเมืองภายใต้ ระเบียบประชาธิปไตยโดยการพัฒนาระบบกลไกการทำงานในระบบสภาท้องถิ่น ส่งเสริมการมีส่วนร่วมของชุมชนในการจัดทำแผนพัฒนา ติดตาม ตรวจสอบการทำงานขององค์การบริหารส่วนตำบล รวมถึงประสานเพื่อให้เกิดการสร้างเครือข่ายการทำงานทั้งภาครัฐภาคเอกชน

๒. ยุทธศาสตร์ขององค์การปกครองส่วนท้องถิ่น

๒.๑ วิสัยทัศน์องค์การบริหารส่วนตำบลม่อนปิ่น

**“เป็นตำบลแห่งการพัฒนาคุณภาพชีวิต บนพื้นฐานเศรษฐกิจพอเพียง
สังคมอยู่ร่วมกันอย่างมีความสุข ภายใต้หลักธรรมาภิบาล”**

พันธกิจ

๑. การพัฒนาปรับปรุง ระบบขนส่ง การคมนาคม และระบบสาธารณสุขอุปโภคสาธารณสุขบริการทุกด้าน อย่างครอบคลุม ตามความต้องการของประชาชนอย่างทั่วถึง
๒. สร้างความมั่นคงอย่างยั่งยืน ตามแนวทางเศรษฐกิจพอเพียง พัฒนาแหล่งท่องเที่ยวให้มีมาตรฐาน และการเชื่อมโยงเครือข่ายการท่องเที่ยวของจังหวัดเชียงใหม่

๓. ส่งเสริมให้ประชาชนอยู่ดีมีสุขบนฐานทรัพยากรธรรมชาติ พลังงาน และสิ่งแวดล้อม ที่สมบูรณ์ และยั่งยืน
๔. ส่งเสริมให้ประชาชนรู้จักวางแผนอนุรักษ์ ฟื้นฟูและสืบสานศิลปวัฒนธรรม ท้องถิ่นจารีตประเพณี และภูมิปัญญาท้องถิ่น
๕. ส่งเสริมให้ประชาชนดำเนินชีวิตบนพื้นฐานหลักในการศึกษา สุขภาพดี มีสวัสดิการสังคม อย่างทั่วถึงและการอยู่ร่วมกันอย่างเป็นสุข
๖. ส่งเสริมให้ชุมชนเข้มแข็ง สังคมสันติสุข พื้นที่ชายแดนมีความมั่นคงและปลอดภัย
๗. ส่งเสริมให้ประชาชนตำบลม่อนปิ่น และองค์กรภาครัฐ มีส่วนร่วมพัฒนาธรรมาภิบาล บุคลากรมีขีดสมรรถนะ และสามารถใช้ระบบที่ทันสมัย ประชาชนเกิดความพึงพอใจการให้บริการภาครัฐ

๒.๒ กรอบยุทธศาสตร์การพัฒนาองค์การบริหารส่วนตำบลม่อนปิ่น

- ๒.๒.๑. การพัฒนาด้านโครงสร้างพื้นฐาน
- ๒.๒.๒. การพัฒนาด้านเศรษฐกิจและการท่องเที่ยว
- ๒.๒.๓. การพัฒนาด้านบริหารจัดการทรัพยากรธรรมชาติและสิ่งแวดล้อม
- ๒.๒.๔. การพัฒนาด้านอนุรักษ์ ฟื้นฟูและสืบสานศิลปวัฒนธรรม จารีตประเพณีและภูมิปัญญาท้องถิ่น
- ๒.๒.๕. การพัฒนาด้านศึกษา สาธารณสุขและคุณภาพชีวิต
- ๒.๒.๖. การพัฒนาด้านความมั่นคง
- ๒.๒.๗. การพัฒนาด้านการบริหารจัดการบ้านเมืองที่ดี

๒.๓ เป้าประสงค์

- ๒.๓.๑ ระบบโครงสร้างพื้นฐานด้านการคมนาคม สาธารณูปโภค สาธารณูปการ ให้ได้มาตรฐานเพียงพอต่อความต้องการของประชาชน ครอบคลุมทุกพื้นที่ และโครงสร้างพื้นฐานทางการเกษตร
- ๒.๓.๒ ชุมชนยึดหลักและปฏิบัติตามแนวทางปรัชญาเศรษฐกิจพอเพียงให้เกิดภูมิคุ้มกันทางเศรษฐกิจและร่วมเป็นเครือข่ายชุมชนในด้านการท่องเที่ยว วิชากิจชุมชน ปรับปรุงและสร้างแหล่งท่องเที่ยวในตำบลให้เกิดมูลค่าทางเศรษฐกิจด้านการท่องเที่ยว
- ๒.๓.๓ ชุมชนในพื้นที่ตำบลม่อนปิ่นมีจิตสำนึกและพัฒนาเป็นเครือข่ายชุมชนแห่งการปฏิบัติในด้านการแก้ไขปัญหาสิ่งแวดล้อม การจัดการทรัพยากรธรรมชาติและสิ่งแวดล้อมและการอนุรักษ์ระบบนิเวศน์
- ๒.๓.๔ ชุมชนและองค์กรภาคสังคมในท้องถิ่น สามารถอนุรักษ์ ฟื้นฟูและสืบสานศิลปวัฒนธรรม จารีตประเพณีและภูมิปัญญาท้องถิ่น อันเป็นเอกลักษณ์ของท้องถิ่นของตนให้ดำรงอยู่อย่างยั่งยืน
- ๒.๓.๕ ประชาชนกลุ่มต่าง ๆ โดยเฉพาะกลุ่มเด็กและเยาวชน ผู้สูงอายุ คนพิการ และผู้ประสบปัญหาทางสังคม ได้รับบริการและสวัสดิการจากองค์กรปกครองส่วนท้องถิ่นอย่างทั่วถึง รวดเร็วและเป็นธรรมบนพื้นฐานของการพึ่งพาตนเอง

- ๒.๓.๖ ประชาชนมีความสามัคคีและความสมานฉันท์ในหมู่คณะ สามารถป้องกันและรับมือกับสาธารณภัยต่าง ๆ ได้อย่างมีประสิทธิภาพ สามารถลดปัญหาเสพติดและความไม่ปลอดภัยในชีวิตและทรัพย์สินในชุมชน
- ๒.๓.๗ องค์การบริหารส่วนตำบลมีกระบวนการบริหารจัดการภายใต้หลักธรรมาภิบาล และจัดบริการสาธารณะแก่ประชาชนที่มีประสิทธิภาพและเกิดผลสัมฤทธิ์

๒.๔ ตัวชี้วัด

- ๒.๔.๑ จำนวนที่เพิ่มขึ้นของการพัฒนาสาธารณูปโภคขั้นพื้นฐานภายในเขตองค์การบริหารส่วนตำบล
- ๒.๔.๒ จำนวนถนน ไหล่ทาง รางระบายน้ำ สะพาน ระบบ ไฟฟ้า ระบบเสียงตามสายที่เพิ่มขึ้นและได้รับการบำรุงรักษา
- ๒.๔.๓ จำนวนอาคาร ศาลาอเนกประสงค์ ลานอเนกประสงค์ที่เพิ่มขึ้นและได้รับการต่อเติม
- ๒.๔.๔ จำนวนโครงการที่ได้รับการฝึกอบรมและโครงการต่างๆ ที่เกี่ยวกับการพัฒนาเศรษฐกิจ ส่งเสริมการพัฒนาอาชีพ
- ๒.๔.๕ จำนวนโครงการที่มีการฝึกอบรมส่งเสริมอาชีพ
- ๒.๔.๖ จำนวนโครงการที่มีการอบรมเกี่ยวกับการพัฒนาเพิ่มประสิทธิภาพบริหารจัดการกองทุน หมู่บ้าน วิสาหกิจชุมชน
- ๒.๔.๗ จำนวนโครงการที่เกี่ยวกับการแก้ไขปัญหาความยากจน
- ๒.๔.๘ จำนวนโครงการที่เสริมสร้างผลิตภัณฑ์ชุมชน
- ๒.๔.๙ จำนวนโครงการที่เกี่ยวกับการพัฒนาและส่งเสริมการท่องเที่ยวเชิงอนุรักษ์และการท่องเที่ยวเชิงวัฒนธรรม
- ๒.๔.๑๐ จำนวนโครงการที่มีการดำเนินการเกี่ยวกับทรัพยากรธรรมชาติและสิ่งแวดล้อมจริง จากจำนวนที่มีในแผนฯ
- ๒.๔.๑๑ จำนวนโครงการที่มีการดำเนินการเกี่ยวกับทรัพยากรธรรมชาติและสิ่งแวดล้อม
- ๒.๔.๑๒ จำนวนโครงการพัฒนาสร้างจิตสำนึกในการใช้ทรัพยากรธรรมชาติและสิ่งแวดล้อม การบริหารจัดการขยะ
- ๒.๔.๑๓ จำนวนโครงการที่เกี่ยวกับศิลปวัฒนธรรม จารีตประเพณี
- ๒.๔.๑๔ จำนวนโครงการที่ส่งเสริมสนับสนุน ด้านการอนุรักษ์ฟื้นฟู สืบสาน ศาสนา ศิลปวัฒนธรรม จารีตประเพณีฯ
- ๒.๔.๑๕ จำนวนโครงการที่เกี่ยวข้องกับการส่งเสริมสุขภาพ คุณภาพชีวิต
- ๒.๔.๑๖ จำนวนประชาชนที่มีการออกกำลังกายและเล่นกีฬา
- ๒.๔.๑๗ จำนวนของประชาชนที่มีสุขภาพอนามัยที่ดี
- ๒.๔.๑๘ จำนวน เด็ก สตรี เยาวชนและประชาชน ได้รับการส่งเสริมการศึกษา
- ๒.๔.๑๙ จำนวนโครงการที่เกี่ยวข้องกับการกีฬาและนันทนาการ
- ๒.๔.๒๐ จำนวนโครงการที่เกี่ยวกับงานสาธารณสุขและสุขภาพ

- ๒.๔.๒๑ จำนวนโครงการที่เกี่ยวกับด้านการศึกษา
- ๒.๔.๒๒ จำนวนครัวเรือนที่ได้รับสวัสดิการ การสงเคราะห์ ผู้ด้อยโอกาสทางสังคมและด้านการพัฒนาสตรีและครอบครัว
- ๒.๔.๒๓ จำนวนโครงการที่เกี่ยวกับการจัดระเบียบชุมชน เพิ่มศักยภาพชุมชน เกี่ยวกับสร้างความปลอดภัยในชีวิตและทรัพย์สิน ความสงบเรียบร้อย
- ๒.๔.๒๔ จำนวนโครงการที่เกี่ยวกับการสร้างความปลอดภัยในชีวิตและทรัพย์สิน และความสงบเรียบร้อย
- ๒.๔.๒๕ จำนวนโครงการที่เกี่ยวกับอาชญากรรม อบายมุข และสิ่งเสพติด
- ๒.๔.๒๖ จำนวนเยาวชน ประชาชนที่มีส่วนร่วมในการเข้าร่วมโครงการ
- ๒.๔.๒๗ จำนวนโครงการที่มีการบริหารจัดการที่ทันสมัยและมีประสิทธิภาพ/จำนวนอุปกรณ์ที่มีการจัดซื้อเพื่อพัฒนาการทำงานให้มีประสิทธิภาพ
- ๒.๔.๒๘ จำนวนโครงการที่เกี่ยวกับการประชาสัมพันธ์ข้อมูลข่าวสารขององค์การบริหารส่วนตำบล ม่อนปิ่น
- ๒.๔.๒๙ จำนวนโครงการที่สร้างจิตสำนึกที่ดีทางการเมือง
- ๒.๔.๓๐ จำนวนผู้ใช้สิทธิในการเลือกตั้งหรือจำนวนโครงการที่เกี่ยวกับการพัฒนาท้องถิ่น
- ๒.๔.๓๑ จำนวนโครงการที่เกี่ยวกับการพัฒนาศักยภาพการบริหารจัดการขององค์กรฯ
- ๒.๔.๓๒ จำนวนโครงการที่เกี่ยวกับ การฝึกอบรม ประชุมสัมมนา พัฒนาขีดความสามารถของบุคลากร
- ๒.๔.๓๓ จำนวนโครงการที่เปิดโอกาสให้ประชาชนเข้ามามีส่วนร่วมในการบริหารงานร่วมกับองค์การบริหารส่วนตำบล

๒.๕ ค่าเป้าหมาย

จำนวนตัวเลข แบบก้าวหน้า

๒.๖ กลยุทธ์

กลยุทธ์ยุทธศาสตร์ที่ ๑ การพัฒนาด้านโครงสร้างพื้นฐาน

- ๑.พัฒนาเส้นทางคมนาคมให้เกิดความสะดวก
- ๒.การจัดการผังเมืองเพื่อรองรับการเจริญเติบโตในอนาคต
- ๓.พัฒนาระบบ สาธารณูปโภค และปัจจัยการดำรงชีวิตอย่างเพียงพอ
- ๔.สร้างโอกาสในการเข้าถึงบริการภาครัฐ

กลยุทธ์ยุทธศาสตร์ที่ ๒ การพัฒนาด้านเศรษฐกิจและการท่องเที่ยว

๑. พัฒนาและสร้างจิตสำนึกให้กับครัวเรือนเป้าหมายและชุมชน ในการขับเคลื่อนตามแนวคิดปรัชญาเศรษฐกิจพอเพียง

๒. ส่งเสริมการเชื่อมโยงบุคคลหรือกลุ่มบุคคลที่ดำเนินการเกี่ยวกับระบบเศรษฐกิจเพื่อให้มีการดำเนินการที่เป็นรูปธรรม

๓. ส่งเสริมพัฒนาเศรษฐกิจการค้าและการลงทุน

๔. ส่งเสริมพัฒนาแหล่งท่องเที่ยว

กลยุทธ์ยุทธศาสตร์ที่ ๓ การพัฒนาด้านบริหารจัดการทรัพยากรธรรมชาติและสิ่งแวดล้อม

๑. สร้างระบบอนุรักษ์ทรัพยากรธรรมชาติและสิ่งแวดล้อม ลดภาวะเรือนกระจก

๒. สร้างระบบฐานข้อมูลองค์ความรู้ และการนำเทคโนโลยีมาใช้เพิ่มเครือข่ายความร่วมมือระหว่างหน่วยงานที่เกี่ยวข้อง

๓. สร้างจิตสำนึกให้ประชาชนในการร่วมมืออนุรักษ์พลังงาน แก้ไขปัญหาด้านสิ่งแวดล้อม

๔. ส่งเสริมให้ประชาชนใช้พลังงานทดแทนอย่างเป็นรูปธรรม

กลยุทธ์ยุทธศาสตร์ที่ ๔ การพัฒนาด้านอนุรักษ์ ฟื้นฟูและสืบสานศิลปวัฒนธรรม จารีตประเพณี

และภูมิปัญญาท้องถิ่น

๑. พัฒนาส่งเสริมอนุรักษ์ฟื้นฟูองค์ความรู้ทางวิถีชุมชนและศิลปวัฒนธรรมประเพณีท้องถิ่น

๒. การเชื่อมโยงแหล่งการเรียนรู้เกี่ยวกับศิลปวัฒนธรรมประเพณีท้องถิ่น

๓. ส่งเสริมสนับสนุนกิจกรรมทางศาสนาและศิลปวัฒนธรรม

๔. ส่งเสริม ยกย่องให้คนทำความดี และสร้างเครือข่ายทำความดี

กลยุทธ์ยุทธศาสตร์ที่ ๕ การพัฒนาด้านศึกษา สาธารณสุขและคุณภาพชีวิต

๑. ส่งเสริมการเรียนรู้ตลอดชีวิต

๒. ส่งเสริมระบบจัดการความรู้ แก่เยาวชน ประชาชน ให้ได้มาตรฐาน และทั่วถึง

๓. ส่งเสริมด้านสุขภาพ อนามัยของประชาชน

๔. ส่งเสริมการพัฒนาคุณภาพชีวิตของเด็ก เยาวชน กลุ่มสตรี ผู้สูงอายุ และผู้ด้อยโอกาส

กลยุทธ์ยุทธศาสตร์ที่ ๖ การพัฒนาด้านความมั่นคง

๑. ส่งเสริมการเชื่อมโยงกลุ่มพลังมวลชนในการรักษาความสงบเรียบร้อยในพื้นที่

๒. พัฒนาระบบประสิทธิภาพการบรรเทาสาธารณภัย

๓. ส่งเสริมการบูรณาการร่วมกับหน่วยงานอื่นในการป้องกันแก้ไขปัญหาเสถียรและแรงงานต่างด้าวอย่างมีระบบ

กลยุทธ์ยุทธศาสตร์ที่ ๗ การพัฒนาด้านการบริหารจัดการบ้านเมืองที่ดี

๑. ส่งเสริมให้มีการนำหลักธรรมาภิบาลมาใช้เป็นแนวทางในการบริหารจัดการองค์กร
๒. ส่งเสริมการสร้างความเป็นเลิศในการให้บริการสาธารณะ
๓. ส่งเสริมให้ประชาชนมีจิตสำนึกเกี่ยวกับประชาธิปไตย และการมีส่วนร่วมในการพัฒนาตำบล

๒.๗ จุดยืนทางยุทธศาสตร์ (Positioning) ขององค์การบริหารส่วนตำบลม่อนปิ่น

จากประเด็นความเชื่อมโยงยุทธศาสตร์ที่สำคัญของแผนพัฒนาเศรษฐกิจและสังคมแห่งชาติฉบับที่ ๑๒ ยุทธศาสตร์ชาติ และยุทธศาสตร์จังหวัด จะเห็นได้ว่ามีความเชื่อมโยงกันอย่างชัดเจนในการนำมาเป็นแนวทางกำหนดประเด็นยุทธศาสตร์การพัฒนาขององค์กรปกครองส่วนท้องถิ่น ซึ่งการกำหนดประเด็นยุทธศาสตร์การพัฒนาที่ชัดเจนจะเป็นการเตรียมการพัฒนา เป็นการนำภูมิคุ้มกันที่มีอยู่ พร้อมทั้งเร่งสร้างภูมิคุ้มกันในท้องถิ่นให้เข้มแข็งขึ้น เพื่อเตรียมความพร้อมคน สังคม และระบบเศรษฐกิจของชุมชนให้สามารถปรับตัวรองรับผลกระทบจากการสภาวะการณ์เปลี่ยนแปลงได้อย่างเหมาะสม โดยให้ความสำคัญกับการพัฒนาคน สังคม เศรษฐกิจภายในชุมชนให้มีคุณภาพ ใช้ทรัพยากรที่มีอยู่ภายในชุมชนอย่างคุ้มค่าและเกิดประโยชน์สูงสุด รวมทั้งสร้างโอกาสทางเศรษฐกิจด้วยฐานความรู้ เทคโนโลยี นวัตกรรม และความคิดสร้างสรรค์ บนพื้นฐานการผลิตและการบริโภคที่เป็นมิตรต่อสิ่งแวดล้อม ซึ่งจะนำไปสู่การพัฒนาเพื่อประโยชน์สุขที่ยั่งยืนของชุมชนตามหลักปรัชญาของเศรษฐกิจพอเพียง องค์การบริหารส่วนตำบลม่อนปิ่น จึงได้กำหนดจุดยืนทางยุทธศาสตร์ (Positioning) คือ **“การพัฒนาคุณภาพชีวิตที่ยั่งยืน ชุมชนเข้มแข็ง ดำรงชีวิตตามหลักปรัชญาเศรษฐกิจพอเพียง”**

๒.๘ ความเชื่อมโยงของยุทธศาสตร์ในภาพรวม

การจัดทำแผนพัฒนาท้องถิ่นสี่ปีขององค์การบริหารส่วนตำบลม่อนปิ่นมีความเชื่อมโยงของยุทธศาสตร์ในภาพรวม ดังนี้

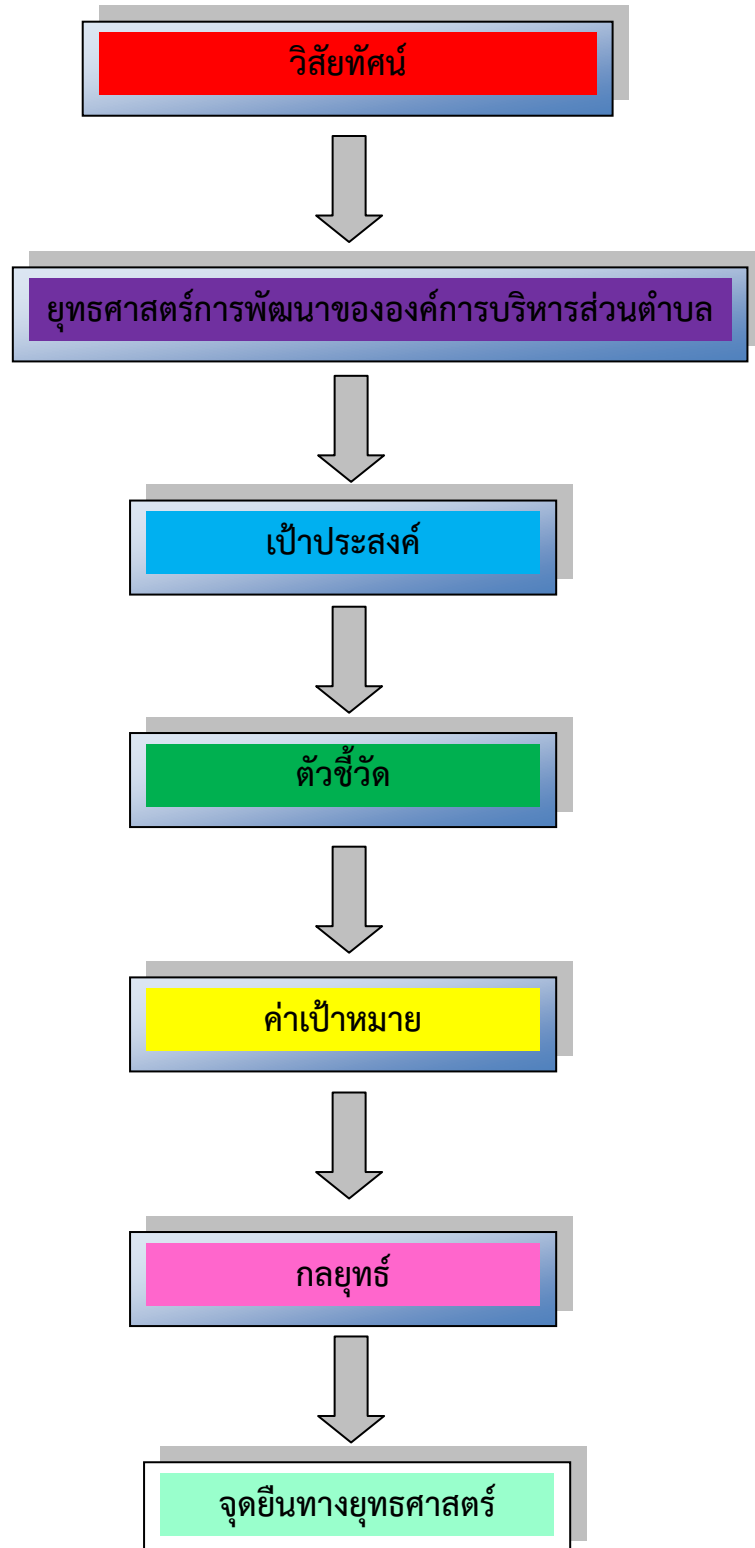

๓. การวิเคราะห์เพื่อพัฒนาท้องถิ่น

๓.๑ การวิเคราะห์กรอบการจัดทำยุทธศาสตร์ขององค์กรปกครองส่วนท้องถิ่น

(ใช้การวิเคราะห์ SWOT Analysis / Demand Analysis) / Global Demand และ Trend ปัจจัยและสถานการณ์การเปลี่ยนแปลงที่มีผลต่อการพัฒนา อย่างน้อยต้องประกอบด้วย การวิเคราะห์ศักยภาพ ด้านเศรษฐกิจ ,ด้านสังคม ,ด้านทรัพยากรและสิ่งแวดล้อม)

๓.๑.๑ การวิเคราะห์สภาพแวดล้อมภายใน องค์การบริหารส่วนตำบลม่อนปิ่น

วิเคราะห์องค์กรโดยใช้ หลัก ๗s

๗ s model	S:Strength	W:Weakness
๑. Strategy	๑. เจ้าหน้าที่ทุกกองมีส่วนร่วมจัดทำแผนพัฒนาท้องถิ่น ๒. สอดคล้องกับยุทธศาสตร์จังหวัด	๑. ภาคีประชาชน ไม่ให้ความร่วมมือเท่าที่ควร ๒. ขาดการติดตามประเมินผล
๒. Structure	๑.ขอบเขตของงานชัดเจน	๑.รอการตัดสินใจจากผู้บริหารทำให้การปฏิบัติงานล่าช้า
๓.System	๑.สามารถตรวจสอบการทำงานได้ ๒.ผู้มีส่วนได้เสียเสนอข้อร้องเรียนได้ตามระเบียบ	๑.การให้บริการไม่สามารถตอบสนองความต้องการได้อย่างทั่วถึง
๔. Staff	๑.บุคลากรส่วนใหญ่มีประสบการณ์การทำงานสามารถทำงานได้ตามหน้าที่รับผิดชอบ	๑.บุคลากรขาดขวัญและกำลังใจในการปฏิบัติงาน
๕. Skill	๑.บุคลากรมีความเหมาะสมกับงาน (ส่วนใหญ่)มีความรู้ความสามารถ	๑.ขาดความริเริ่มสร้างสรรค์ในการปฏิบัติงาน

๗ s model	S:Strength	W:Weakness
๖. Style	๑.ผู้บริหารรับฟังความคิดเห็น ผู้ใต้บังคับบัญชา	๑.ขาดการกระตุ้นนโยบายเชิงรุก
๗. Shared values	๑.มีวิสัยทัศน์ขององค์กรร่วมกัน	๑.การประสานงานร่วมกันในแต่ละกอง ยังขาดประสิทธิภาพ

๓.๑.๒ การวิเคราะห์ปัจจัยภายนอก PEST องค์การบริหารส่วนตำบลม่อนปิ่น

PEST Model	O:Opportunities	T:Threst
Politics	๑.มีการจัดสรรงบประมาณเพิ่มเติม	๑.นโยบายขึ้นอยู่กับนักการเมืองทำให้ เปลี่ยนแปลงบ่อย
Economic	๑.ประชาชนเข้าถึงการบริการได้ง่าย	๑.เศรษฐกิจชะลอตัวลดลงทำให้การ บริโภคลดลง ทำให้ภาคธุรกิจมีการ ขยายตัวน้อย
Sociocultural	๑.มีวัฒนธรรมในการดำเนินชีวิต ที่หลากหลาย ๒.ประชาชนมีคุณภาพชีวิตที่ดีขึ้น	๑.ประชาชนมีพฤติกรรมที่สนใจแต่การ ประกอบอาชีพ ๒.ขาดความร่วมมือในการทำกิจกรรม
Technology	๑.ประชาชนเข้าถึงข้อมูลข่าวสารได้มากขึ้น	๑.ประชาชนยังขาดการใช้อุปกรณ์ เพื่อเข้าถึง เทคโนโลยี , ข้อมูลข่าวสาร

๓.๑.๓ การวิเคราะห์ SWOT ในภาพรวมพื้นที่ระดับตำบล

จุดแข็ง (Strengths : S)		จุดอ่อน (Weaknesses : W)	
S๑	สามารถทำการเกษตรได้หลากหลายและตลอดทั้งปี	W๑	หมู่บ้านบางแห่งขาดแคลนแหล่งน้ำเพื่อการอุปโภคและบริโภค
S๒	มีแหล่งต้นน้ำลำธารที่สมบูรณ์สามารถนำมาใช้ในการเกษตรอย่างเพียงพอตลอดปี	W๒	ปัญหาการออกเอกสารสิทธิ์ที่ดินทำกินในพื้นที่ป่า
S๓	มีศิลปวัฒนธรรมที่โดดเด่นและหลากหลายมีความเป็นอัตลักษณ์ของท้องถิ่น	W๓	ปัญหาการศึกษาจะต้องได้รับการพัฒนาในเชิงคุณภาพและโอกาสในการเข้าถึงการศึกษาอย่างทั่วถึง และเท่าเทียมกัน
S๔	มีแหล่งท่องเที่ยวที่หลากหลาย	W๔	เจ้าหน้าที่ของรัฐ และประชาชนในพื้นที่ยังขาดความรู้ความเข้าใจด้านการเข้าสู่ประชาคมอาเซียน
S๕	มีกลุ่มพลังมวลชนที่เข้มแข็ง	W๕	ปัญหาคนต่างด้าวหลบหนีเข้าเมือง นำมาซึ่งยาเสพติด และโรคระบาด
S๖	มีสถานประกอบกิจการทางศาสนาเป็นที่ยอมรับและนับถือยึดเหนี่ยวทางจิตใจของประชาชนจำนวนมาก	W๖	ปัญหาแรงงานต่างด้าวแย่งงานและอาชีพของประชาชนในพื้นที่
S๗	ผู้นำชุมชนมีความสามัคคี ประองตอง ให้ความร่วมมือกับทางราชการเป็นอย่างดี	W๗	ช่องทางการเผยแพร่ข้อมูลข่าวสารองค์ความรู้สู่ประชาชนยังไม่หลากหลายและครอบคลุมทุกพื้นที่
S๘	องค์กรปกครองส่วนท้องถิ่นมีบุคลากรที่มีความรู้ความสามารถ	W๘	ประชาชนยังใช้สารเคมีในการประกอบอาชีพทางการเกษตร
S๙	มีชุมชนต้นแบบที่เข้มแข็ง	W๙	เกษตรกรไม่มีรวมกลุ่ม ทำให้ไม่มีอำนาจต่อรองเรื่องราคาผลผลิตทางการเกษตรทำให้เกิดปัญหาราคาผลผลิตตกต่ำ
S๑๐	มีภาพลักษณ์ของการเป็นตำบลแห่งผลผลิตทางการเกษตร	W๑๐	ปัญหาขยะยังมีจำนวนเพิ่มขึ้นทุกปี

โอกาส (Opportunities : O)		อุปสรรค (Threat : T)	
๐๑	เป็นพื้นที่ซึ่งอำเภอฝางกำหนดให้เป็นพื้นที่ท่องเที่ยวหลักของอำเภอ	T๑	สถานการณ์ทางการเมืองที่ไม่มั่นคง นโยบายรัฐบาลที่ไม่มีความต่อเนื่องส่งผลต่อการบริหารงานขององค์กรปกครองส่วนท้องถิ่น
๐๒	รัฐบาลมีนโยบายและให้ความสำคัญกับการแก้ไขปัญหาด้านยาเสพติด สิ่งแวดล้อม และเศรษฐกิจในระดับชุมชนมากขึ้น	T๒	ปัญหาการหลบหนีเข้าเมือง ของแรงงานต่างด้าว นำมาซึ่งปัญหาของโรคระบาด การปฏิบัติตามกฎหมายการจ้างงานของประชาชนในท้องถิ่น และปัญหาสังคมต่างๆ
๐๓	ได้รับการสนับสนุนส่งเสริมจากหน่วยงานภาครัฐ และรัฐบาลอย่างเต็มที่ในการนำโครงการพัฒนา/งบประมาณดำเนินการในพื้นที่	T๓	ปัญหาด้านสิ่งแวดล้อม ภัยธรรมชาติ ภาวะวิกฤต โลกออนไลน์ ส่งผลกระทบต่อการดำรงชีวิตและการประกอบอาชีพด้านเกษตรกรรมที่ต้องพึ่งธรรมชาติ
๐๔	มีเขื่อนกักเก็บน้ำขนาดใหญ่ในพื้นที่	T๔	ภาคการเกษตรกรรมไม่ได้รับการพัฒนา ต้นทุนการเกษตรสูง ราคาสินค้าทางการเกษตรตกต่ำ
๐๕	นักท่องเที่ยวมีความสนใจท่องเที่ยวเชิงวัฒนธรรม เชิงนิเวศน์ และเชิงสุขภาพเพิ่มขึ้น	T๕	การเข้าสู่ประชาคมอาเซียน ยังไม่ได้รับการส่งเสริมให้มียอดค้าขายหรือความเป็นรูปธรรม
๐๖	มีทรัพยากรธรรมชาติและสิ่งแวดล้อมที่อุดมสมบูรณ์ รวมทั้งเป็นแหล่งต้นน้ำลำธารสำคัญของท้องถิ่น สามารถทำการเกษตรได้ตลอดทั้งปี	T๖	ปัญหาการแพร่ระบาดของยาเสพติดที่เพิ่มขึ้นเรื่อยๆ
๐๗	มีขนบธรรมเนียม ศิลปวัฒนธรรมประเพณีที่หลากหลาย มีความเป็นอัตลักษณ์ของท้องถิ่น	T๗	ความทันสมัยและกระแสวัฒนธรรมต่างชาติ ทำให้ประชาชนในท้องถิ่นลี้มรากฐานทางวัฒนธรรมที่มีอยู่และหันไปนิยมวัฒนธรรมการบริโภคมากขึ้น

จุดแข็งขององค์การบริหารส่วนตำบลม่อนปิ่น(S: Strengths)

๑. ผู้บริหารให้ความสำคัญในการพัฒนาประสิทธิภาพในการทำงานและเปิดโอกาสให้พนักงานได้เรียนรู้เพิ่มเติม

๒. พนักงานองค์การบริหารส่วนตำบลมีความมุ่งมั่น ความตั้งใจและเสียสละเวลาในการปฏิบัติงาน ภายใต้จำนวนบุคลากรที่มีอยู่อย่างจำกัด

๓. พนักงานองค์การบริหารส่วนตำบลมีความกระตือรือร้นในการพัฒนาความรู้และพัฒนาตนเอง โดยการเข้ารับการอบรมและศึกษาต่อในระดับที่สูงขึ้น

๔. มีการนำระบบสารสนเทศมาใช้ในการปฏิบัติงานอย่างทั่วถึง

๕. แผนกลยุทธ์ขององค์กรมีความ ชัดเจน ครอบคลุม และมีความ สอดคล้องกับ

ยุทธศาสตร์อำเภอ

๖. องค์การบริหารส่วนตำบลเปิดโอกาสให้ประชาชนเข้ามามีส่วนร่วมในการบริหารงานทุกกระบวนการ

จุดอ่อนขององค์การบริหารส่วนตำบลม่อนปิ่น(W : Weaknesses)

๑. องค์การบริหารส่วนตำบลมีงบประมาณไม่เพียงพอต่อการปฏิบัติงานตามอำนาจหน้าที่ จำเป็นต้องขอรับการสนับสนุนงบประมาณจากหน่วยงานที่เกี่ยวข้อง

๒. บุคลากรไม่เพียงพอต่อปริมาณงานที่เพิ่มขึ้น ทำให้ต้องรับผิดชอบมากอาจเกิดความผิดพลาดได้ง่าย

๓. บุคลากรมีการโยกย้ายสับเปลี่ยนตำแหน่งบ่อย ทำให้การปฏิบัติงานบางตำแหน่งไม่ต่อเนื่อง

๕. ช่องทางการเผยแพร่ข้อมูลข่าวสารองค์ความรู้ สู่ประชาชนยังไม่หลากหลาย และครอบคลุมทุกพื้นที่

๖. ระบบเครือข่ายคอมพิวเตอร์ยังไม่มีความเสถียรทำให้การปฏิบัติงานผ่านระบบคอมพิวเตอร์เกิดความล่าช้า

โอกาสขององค์การบริหารส่วนตำบลม่อนปิ่น(O : Opportunities)

๑. กรมส่งเสริมการปกครองท้องถิ่น ได้มีการดำเนินการนำระบบเทคโนโลยีสารสนเทศที่ทันสมัยมาใช้ในการปฏิบัติงานทำให้งานราชการเกิดประสิทธิภาพเพิ่มขึ้น

๒. กรมส่งเสริมการปกครองท้องถิ่น ได้เปิดให้มีการฝึกอบรมและพัฒนา โดยเพิ่มพูนความรู้ที่เกี่ยวข้องกับการปฏิบัติงาน เพื่อให้สามารถรองรับการปฏิบัติงานให้เป็นไปตามระเบียบ หนังสือสั่งการที่เปลี่ยนแปลงในปัจจุบัน

๓. รัฐบาลมีการกระจายอำนาจ และภารกิจให้แก่องค์กรปกครองส่วนท้องถิ่นเข้ามา มีบทบาทในการพัฒนาท้องถิ่นของตนเองเพิ่มขึ้น

๔. มีการตรวจสอบจากหน่วยงานภายนอกอยู่เสมอ ทำให้การปฏิบัติงานเกิดความโปร่งใสตรวจสอบได้

อุปสรรคขององค์การบริหารส่วนตำบลม่อนปิ่น(T : Threats)

๑. การเพิ่มขึ้นของจำนวนประชากรมีจำนวนสูงขึ้นในทุกปี แต่จำนวนประชากรที่เพิ่มมากขึ้นไม่สามารถทำให้องค์การบริหารส่วนตำบลมีรายได้เพิ่มมากขึ้นเพราะเป็นประชากรแฝง

๒. งบประมาณที่ได้รับการจัดสรรจากรัฐบาล ไม่สอดคล้องต่อการขยายตัวของประชากรภายในเขตองค์การบริหารส่วนตำบล ทำให้ยากต่อการจัดสรรงบประมาณเพื่อการพัฒนา ให้ความพึงพอใจกับทุกระดับเนื่องจากรัฐบาลมีงบประมาณในการพัฒนาประเทศจำกัด

๓. ปัญหาการมีส่วนร่วมของชุมชน ประชาชนไม่ให้ความสำคัญ และขาดความเข้าใจในการพัฒนาท้องถิ่น ไม่รู้บทบาทหน้าที่ของตนเอง

๔. ปัญหาความขัดแย้งในชุมชนต่อการพัฒนา เนื่องจากมีการเปลี่ยนแปลงทางการเมือง

๓.๒ การประเมินสถานการณ์สภาพแวดล้อมภายนอกที่เกี่ยวข้อง

ปัญหา/ความต้องการของประชาชน	สภาพปัญหา/กลุ่มและพื้นที่เป้าหมาย	แนวทางดำเนินการ
<p>๑. ปัญหาด้านโครงสร้างพื้นฐาน</p> <p>-ปัญหาการคมนาคมไม่สะดวก</p> <p>-ปัญหาขาดแคลนน้ำเพื่อบริโภคอุปโภคไม่เพียงพอ</p> <p>-ไฟฟ้าสาธารณะไม่ทั่วถึง</p> <p>-คู คลองตื้นเขิน แม่น้ำสายหลักตื้นเขิน การระบายน้ำไม่มีประสิทธิภาพ</p>	<p>-ถนนบางพื้นที่ยังไม่ได้มาตรฐาน</p> <p>-ไม่มีระบบประปาที่ครอบคลุมทุกพื้นที่ในตำบล</p> <p>-ไฟฟ้าสาธารณะไม่เพียงพอต่อความต้องการของประชาชน</p> <p>-ในฤดูฝนเกิดน้ำท่วมขังเนื่องจากคู คลอง รางระบายน้ำไม่สามารถรองรับปริมาณน้ำได้อย่างเพียงพอ</p>	<p>-ก่อสร้าง/ปรับปรุง ซ่อมแซมถนนที่ชำรุดเป็นการเร่งด่วน</p> <p>-ประสาน อบจ. และหน่วยงานที่เกี่ยวข้องก่อสร้างปรับปรุง ซ่อมแซมถนนสายหลักในตำบล</p> <p>-พัฒนาระบบน้ำเพื่ออุปโภคบริโภคที่เพียงพอและทั่วถึง</p> <p>-การจัดสรรงบประมาณอุดหนุนสำนักงานไฟฟ้าส่วนภูมิภาค ดำเนินการติดตั้งไฟฟ้าสาธารณะในพื้นที่ตำบลม่อนปิ่น</p> <p>-ก่อสร้าง/ปรับปรุง ซ่อมแซม รางระบายน้ำรองรับปริมาณน้ำได้อย่างเพียงพอ</p> <p>-ขุดลอก คู คลองแม่น้ำในพื้นที่ เพื่อให้สามารถกักเก็บน้ำและระบายน้ำได้อย่างมีประสิทธิภาพ</p>
<p>๒.ปัญหาด้านเศรษฐกิจและการท่องเที่ยว</p> <p>-ปัญหาประชาชนมีรายได้น้อย</p> <p>-ปัญหาผลผลิตทางการเกษตรมีราคาตกต่ำ</p> <p>-ปัญหาภาคเกษตรกรรมมีต้นทุนการผลิตราคาสูง</p> <p>-ปัญหาการขาดการรวมกลุ่มทางเศรษฐกิจ</p>	<p>-ประชาชนในตำบลขาดความกระตือรือร้นในการประกอบอาชีพเสริม</p> <p>-ผลผลิตทางการเกษตรราคาตกต่ำเนื่องจากเกษตรกรปลูกพืชชนิดเดียวกันเป็นจำนวนมาก</p> <p>-เนื่องจากราคาปุ๋ยยา สารเคมีในภาคเกษตรกรรมมีราคาสูง</p> <p>-กลุ่มอาชีพไม่มีเงินทุนเพื่อประกอบกิจกรรมของกลุ่ม</p> <p>และกลุ่มอาชีพไม่มีความเข้มแข็งจึงขาดความต่อเนื่อง</p>	<p>-ส่งเสริมให้ประชาชนหันมาสนใจในการประกอบอาชีพเสริม</p> <p>-ส่งเสริมให้เกษตรกรปลูกพืชหลากหลายชนิดเพื่อลดปัญหาผลผลิตจำนวนมากทำให้ราคาตกต่ำ</p> <p>-ส่งเสริมให้เกษตรกรหันมาใช้ปุ๋ยอินทรีย์ชีวภาพเพิ่มขึ้น ลดต้นทุนการผลิต</p> <p>-จัดอบรมให้ความรู้กลุ่มอาชีพอย่างต่อเนื่องเพื่อสร้างความเข้มแข็ง และสนับสนุนเงินทุนหมุนเวียนตามโครงการเศรษฐกิจชุมชน</p>

ปัญหา/ความต้องการของประชาชน	สภาพปัญหา/กลุ่มและพื้นที่เป้าหมาย	แนวทางดำเนินการ
<p>๓.ด้านบริหารจัดการ <u>ทรัพยากรธรรมชาติและสิ่งแวดล้อม</u></p> <p>-ทรัพยากรธรรมชาติและสิ่งแวดล้อม ในพื้นที่ที่ถูกบุกรุก เพื่อทำการเกษตร ประชาชนขาดความรู้ความเข้าใจ และขาดจิตสำนึกในการอนุรักษ์ป้องกัน บำรุงรักษาและฟื้นฟู ทรัพยากรธรรมชาติและสิ่งแวดล้อม ขาดการเอาใจใส่ดูแล ห่วงแหนธรรมชาติภายในตำบล</p> <p>-ประชาชนบางส่วนยังขาดความเข้าใจ และจิตสำนึกในการคัดแยกขยะครัวเรือน</p>	<p>-ทรัพยากรธรรมชาติและสิ่งแวดล้อมในพื้นที่ถูกทำลาย</p> <p>-โครงการบริหารจัดการขยะในครัวเรือนและชุมชนบางหมู่บ้านจึงยังไม่ประสบความสำเร็จ</p>	<p>-ปลูกฝัง สร้างจิตสำนึกให้ประชาชนเกิดความหวงแหน ทรัพยากรธรรมชาติและสิ่งแวดล้อมที่มีอยู่ในตำบล เพื่อประโยชน์ และความอุดมสมบูรณ์ต่อไป</p> <p>-หน่วยงานที่เกี่ยวข้องดำเนินการกระตุ้นให้ประชาชนตระหนักถึงความสำคัญและผลกระทบจากปัญหาขยะ</p>
<p>๔.ด้านอนุรักษ์ ฟื้นฟูและสืบสานศิลปวัฒนธรรม จารีตประเพณี และภูมิปัญญาท้องถิ่น</p> <p>-ขาดงบประมาณในการดำเนินการ กิจกรรมด้านประเพณีวัฒนธรรม ท้องถิ่นในชุมชน</p>	<p>-ขาดความต่อเนื่องในการจัดกิจกรรมด้านประเพณีวัฒนธรรม ท้องถิ่นในชุมชน</p>	<p>-หน่วยงานที่เกี่ยวข้องดำเนินการจัดสรรงบประมาณ และส่งเสริมให้มีการดำเนินกิจกรรมอย่างต่อเนื่องเป็นประจำเพื่อสืบสานศิลปวัฒนธรรมท้องถิ่นให้คงอยู่ไม่สูญสลายไปตามกาลเวลา</p>

ปัญหา/ความต้องการของประชาชน	สภาพปัญหา/กลุ่มและพื้นที่เป้าหมาย	แนวทางดำเนินการ
<p>๕.ด้านศึกษา สาธารณสุขและคุณภาพชีวิต</p> <p>-เด็กด้อยโอกาสในพื้นที่ยังขาดการเข้าถึงการศึกษา</p> <p>-การแพร่ระบาดของโรคต่างๆ เช่น โรคไข้เลือดออก</p> <p>-ผู้สูงอายุในพื้นที่บางคนไม่มีผู้ดูแล</p>	<p>-เด็กด้อยโอกาสในพื้นที่บางคนยังไม่ได้รับการศึกษา เนื่องจากครอบครัวมีฐานะยากจน</p> <p>-ประชาชนขาดความรู้เกี่ยวกับการรักษาสุขภาพ</p> <p>-ทำให้เกิดภาวะซึมเศร้า และไม่สามารถดูแลตัวเองได้</p>	<p>-พัฒนาการศึกษาในเชิงคุณภาพ และส่งเสริมให้เด็กได้รับการศึกษาอย่างทั่วถึงและเท่าเทียมกัน</p> <p>-ส่งเสริมให้ประชาชน มีความรู้เกี่ยวกับการรักษาสุขภาพเบื้องต้น-</p> <p>-ส่งเสริมสวัสดิการให้การสงเคราะห์ผู้ด้อยโอกาส เด็กคนชรา คนพิการอย่างทั่วถึงครอบคลุมทุกหมู่บ้าน</p>
<p>๖.ด้านความมั่นคง</p> <p>-ปัญหาคนต่างด้าวหลบหนีเข้าเมือง</p> <p>- แรงงานต่างด้าวแย่งงานและอาชีพของประชาชนในพื้นที่</p> <p>-ปัญหาด้านการลักลอบ ขนยาเสพติดและสิ่งผิดกฎหมาย</p>	<p>-นำมาซึ่งปัญหายาเสพติดและโรคระบาดต่างๆ</p> <p>-ปัญหาการจ้างแรงงานต่างด้าวแทนแรงงานในพื้นที่เนื่องจากค่าจ้างถูกกว่าแรงงานในตำบลม่อนปิ่น เป็นตำบลที่มีเขตติดต่อกับประเทศเพื่อนบ้าน ทำให้เกิดการลักลอบ ขนยาเสพติดและสิ่งผิดกฎหมาย</p>	<p>-หน่วยงานที่เกี่ยวข้องร่วมกันจัดระเบียบแรงงานต่างด้าว</p> <p>-การบูรณาการกับหน่วยงานที่เกี่ยวข้องร่วมกันแก้ไขปัญหาอย่างเร่งด่วน</p>

ปัญหา/ความต้องการของประชาชน	สภาพปัญหา/กลุ่มและพื้นที่เป้าหมาย	แนวทางดำเนินการ
- การพัฒนาด้านเทคโนโลยีสารสนเทศ ยังไม่ครอบคลุมและทั่วถึงทุกพื้นที่ภายในตำบล	-การพัฒนาด้านเทคโนโลยีสารสนเทศ ยังไม่ครอบคลุมและทั่วถึงทุกพื้นที่ภายในตำบล เช่น โทรศัพท์สาธารณะ และระบบการให้บริการสัญญาณอินเทอร์เน็ต ไม่สามารถดำเนินการติดตั้งได้ครอบคลุมพื้นที่ที่ต้องการ เนื่องจากข้อจำกัดด้านระยะทางการขยายสัญญาณ ฯลฯ	-พัฒนาระบบบริการสาธารณะ โทรศัพท์บ้านและการให้บริการอินเทอร์เน็ตที่เพิ่มขึ้น
- ขาดความรู้ความเข้าใจด้านการเข้าสู่ประชาคมอาเซียน	-เจ้าหน้าที่ของรัฐ และประชาชนในพื้นที่ยังขาดความรู้ความเข้าใจด้านการเข้าสู่ประชาคมอาเซียน	-ส่งเสริมพัฒนาให้ความรู้ความเข้าใจด้านการเข้าสู่ประชาคมอาเซียน

ผลการวิเคราะห์ปัญหาและความต้องการของประชาชนในท้องถิ่น

๑. ด้านโครงสร้างพื้นฐาน

๑.๑ การบริการด้านแหล่งน้ำไม่เพียงพอและทั่วถึง เกิดปัญหาการขาดแคลนแหล่งน้ำสำหรับอุปโภค บริโภคในฤดูร้อน การบริหารจัดการน้ำประปาจะต้องได้รับการปรับปรุง ความต้องการของประชาชนคือ ต้องการให้ปรับปรุงซ่อมแซมและต่อท่อประปาภายในหมู่บ้าน จัดวางระบบการจัดการน้ำสำหรับอุปโภคบริโภคให้มีความสะอาดมากขึ้น ก่อสร้างระบบประปาหมู่บ้านให้ทั่วถึงทั้งตำบล ขุดบ่อน้ำดื่มเพิ่มเติมจัดซื้อถังเก็บน้ำให้แต่ละหมู่บ้าน และอ่างกักเก็บน้ำเพื่อใช้ในระดับตำบล

๑.๒ การคมนาคม ขาดงบประมาณในการดำเนินงาน ปัญหาถนนชำรุด เส้นทางคมนาคมไม่สะดวก เนื่องจากเส้นทางที่มีอยู่บางส่วนยังไม่ได้มาตรฐาน เป็นหลุมเป็นบ่อ ความต้องการของประชาชนคือ ปรับปรุงเส้นทางคมนาคมให้สะดวก ปลอดภัย ครอบคลุมทั้งตำบล ถนนสายหลักในตำบลอยู่ในความรับผิดชอบของ อบจ. เชียงใหม่ ทำให้เกิดความลำบากในการเข้าดำเนินการก่อสร้าง หรือปรับปรุงซ่อมแซมถนน

๑.๓ ไฟฟ้าแสงสว่าง ปัญหาไฟฟ้าส่องสว่างสาธารณะไม่ทั่วถึง ความต้องการของประชาชนคือ เพิ่มไฟฟ้าส่องสว่างสาธารณะให้ครอบคลุมทั่วถึงพื้นที่ภายในตำบล

๑.๔ การระบายน้ำ การระบายน้ำเป็นไปอย่างล่าช้า เกิดการพังทลายของผิวดิน น้ำกัดเซาะเนื่องจากความรุนแรงของกระแสน้ำซึ่งระบายน้ำไม่ทันท่วงทีเกิดน้ำท่วมขังในบางพื้นที่ ความต้องการของประชาชนคือ ก่อสร้างรางระบายน้ำหรือท่อระบายน้ำในจุดที่มีน้ำท่วมขัง และน้ำกัดเซาะผิวดินขอบถนน

๒. ด้านเศรษฐกิจและการท่องเที่ยว

๒.๑ ประชาชนไม่มีอาชีพเสริม เนื่องจากขาดการส่งเสริมสนับสนุนการพัฒนาอาชีพเสริมอย่างต่อเนื่อง ความต้องการของประชาชน คือ ให้มีการส่งเสริมอาชีพเสริมให้แก่ประชาชนในหลากหลายอาชีพ

๒.๒ ประชาชนมีรายได้น้อย ขาดเงินทุนหมุนเวียนในการประกอบอาชีพ ต้นทุนทางการเกษตรสูง แหล่งงบประมาณนอกระบบคิดอัตราดอกเบี้ยสูง เกิดหนี้สินจากภาคการเกษตร ความต้องการของประชาชน คือ ให้มีการส่งเสริมสนับสนุนเงินทุนหมุนเวียนในการประกอบอาชีพ

๓. การบริหารจัดการทรัพยากรธรรมชาติและสิ่งแวดล้อม

๓.๑ อุปกรณ์ในการดับไฟป่าไม่เพียงพอต่อความต้องการ เวลาเกิดไฟไหม้ทำให้ไม่สามารถดับไฟได้ทันท่วงที ความต้องการของประชาชน คือ ต้องการอุปกรณ์ในการดับไฟให้เพียงพอในแต่ละหมู่บ้าน

๓.๒ ประชาชนบางส่วนยังขาดความเข้าใจ และจิตสำนึกในการคัดแยกขยะครัวเรือน ทำให้โครงการบริหารจัดการขยะในครัวเรือนและชุมชนบางหมู่บ้านจึงยังไม่ประสบความสำเร็จ ความต้องการของประชาชน คือ ให้นำหน่วยงานที่เกี่ยวข้องดำเนินการกระตุ้นให้ประชาชนตระหนักถึงความสำคัญและผลกระทบจากปัญหาขยะ

๓.๓ การก่อสร้างฝายชะลอน้ำ ไม่เพียงพอต่อความต้องการใช้น้ำเพื่อบริโภค อุปโภคของประชาชนในช่วงฤดูร้อน ความต้องการของประชาชน คือ ต้องการให้มีการก่อสร้างฝายชะลอน้ำเป็นประจำทุกปี เนื่องจากฝายชะลอน้ำเดิมได้พังทลายลงไปหลายแห่ง

๓.๔ ทรัพยากรธรรมชาติและสิ่งแวดล้อมในพื้นที่ถูกบุกรุก เพื่อทำการเกษตร เพราะประชาชนขาดความรู้ความเข้าใจและขาดจิตสำนึกในการอนุรักษ์ป้องกัน บำรุงรักษาและฟื้นฟูทรัพยากรธรรมชาติและสิ่งแวดล้อม ขาดการเอาใจใส่ดูแล หวงแหนธรรมชาติภายในตำบล ความต้องการของประชาชน คือ ปลูกฝัง สร้างจิตสำนึกให้ประชาชนเกิดความหวงแหนทรัพยากรธรรมชาติและสิ่งแวดล้อมที่มีอยู่ในตำบล เพื่อประโยชน์ และความอุดมสมบูรณ์ต่อไป

๔. การอนุรักษ์ ฟื้นฟูและสืบสานศิลปวัฒนธรรม จารีตประเพณีและภูมิปัญญาท้องถิ่น

๔.๑ การดำเนินกิจกรรมด้านประเพณีวัฒนธรรมท้องถิ่นในชุมชน ยังขาดงบประมาณในการดำเนินการ ความต้องการของประชาชน คือ ต้องการงบประมาณสนับสนุนจากหน่วยงานที่เกี่ยวข้องเพื่อใช้ในการดำเนินกิจกรรมประเพณีวัฒนธรรมท้องถิ่น

๕. ด้านศึกษา สาธารณสุขและคุณภาพชีวิต

๕.๑ การศึกษาจะต้องได้รับการพัฒนาในเชิงคุณภาพและโอกาสในการเข้าถึงการศึกษาอย่างทั่วถึงและเท่าเทียมกัน

๕.๒ การแพร่ระบาดของโรคต่างๆ เช่น โรคไข้เลือดออก ประชาชนขาดความรู้เกี่ยวกับการรักษาสุขภาพ ขาดสถานที่ออกกำลังกายภายในชุมชน ความต้องการของประชาชน คือ ให้มีการป้องกันและควบคุมโรคระบาดต่างๆ ส่งเสริมการรักษาสุขภาพของประชาชน

๕.๓ ส่งเสริมสวัสดิการให้การสงเคราะห์ผู้ด้อยโอกาส เด็ก คนชรา คนพิการอย่างทั่วถึงครอบคลุมทุกหมู่บ้าน

๖. ด้านความมั่นคง

๖.๑ ปัญหาคนต่างด้าวหลบหนีเข้าเมือง นำมาซึ่งยาเสพติด และโรคระบาดต่างๆ

๖.๒ แรงงานต่างด้าวแย่งงานและอาชีพของประชาชนในพื้นที่ ความต้องการของประชาชน คือ จัดระเบียบแรงงานต่างด้าว

๖.๒ ตำบลม่อนปิ่น เป็นตำบลที่มีเขตติดต่อกับประเทศเพื่อนบ้าน ทำให้เกิดปัญหาด้านการลักลอบขนยาเสพติดและสิ่งผิดกฎหมาย

๗. ด้านการบริหารจัดการบ้านเมืองที่ดี

๗.๑ ประชาชนยังไม่กล้าแสดงออกทางการเมือง การมีส่วนร่วมของประชาชนในการส่งเสริมประชาธิปไตยในระดับท้องถิ่นและระดับชาติมีน้อย การประชาสัมพันธ์ยังไม่ครอบคลุมและทั่วถึง ความต้องการของประชาชน คือ การประชาสัมพันธ์ให้ครอบคลุม ส่งเสริมให้ประชาชนมีส่วนร่วมในทุกๆระดับ

๗.๒ การพัฒนาด้านเทคโนโลยีสารสนเทศ ยังไม่ครอบคลุมและทั่วถึงทุกพื้นที่ภายในตำบล เช่น โทรศัพท์สาธารณะ และระบบการให้บริการสัญญาณอินเทอร์เน็ต ไม่สามารถดำเนินการติดตั้งได้ ครอบคลุมพื้นที่ที่ต้องการ เนื่องจากข้อจำกัดด้านระยะทาง การขยายสัญญาณ ฯลฯ ความต้องการของประชาชน คือ ต้องการให้บริการสาธารณะโทรศัพท์บ้านและการให้บริการอินเทอร์เน็ตที่เพิ่มขึ้น

๓.๓ ความเชื่อมโยงยุทธศาสตร์การพัฒนาจังหวัดกับยุทธศาสตร์การพัฒนาขององค์กรปกครองส่วนท้องถิ่น

โครงสร้างความเชื่อมโยงแผนยุทธศาสตร์การพัฒนาองค์การบริหารส่วนตำบลม่อนปิ่น พ.ศ. ๒๕๖๑ - ๒๕๖๕

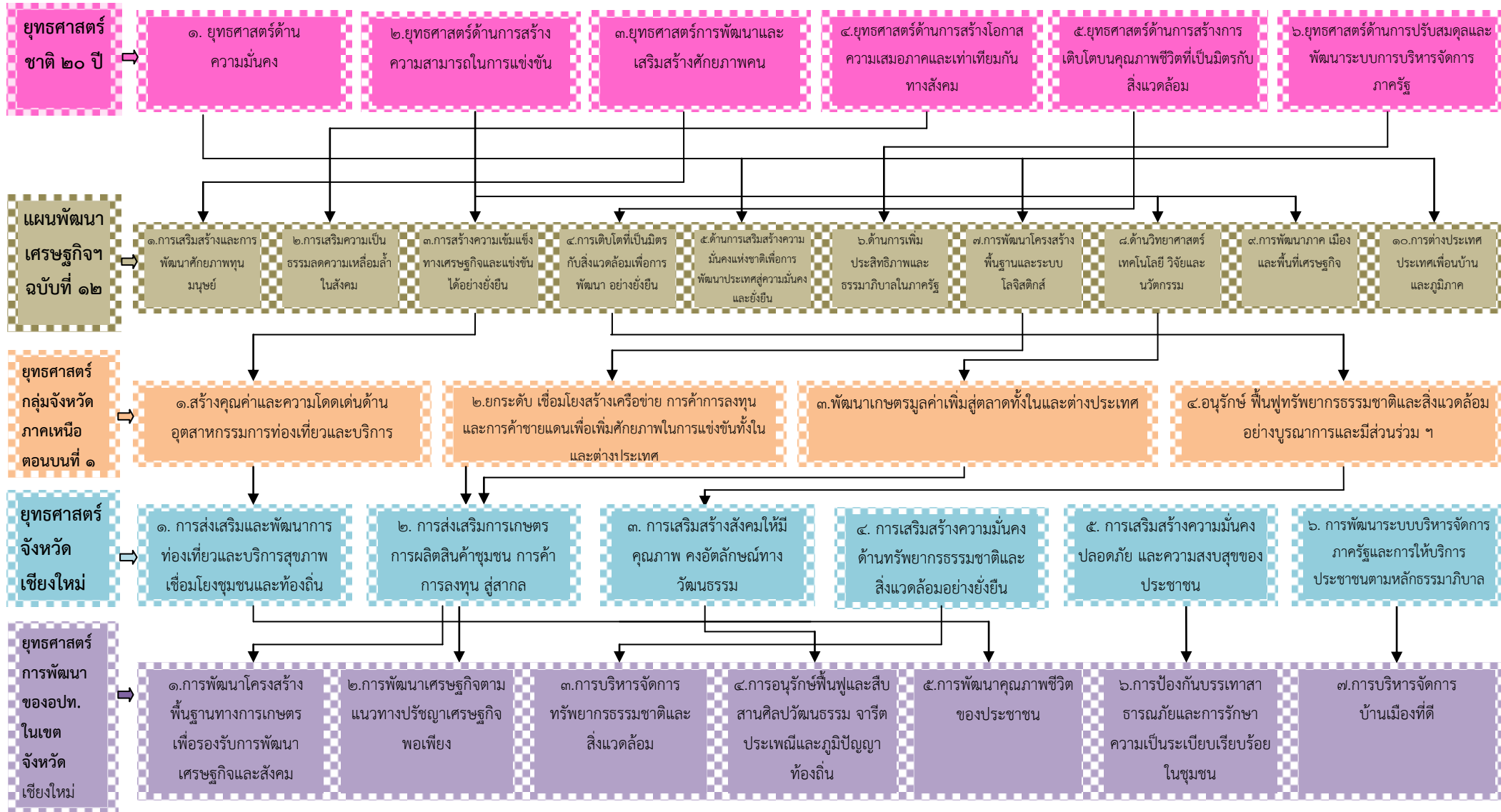

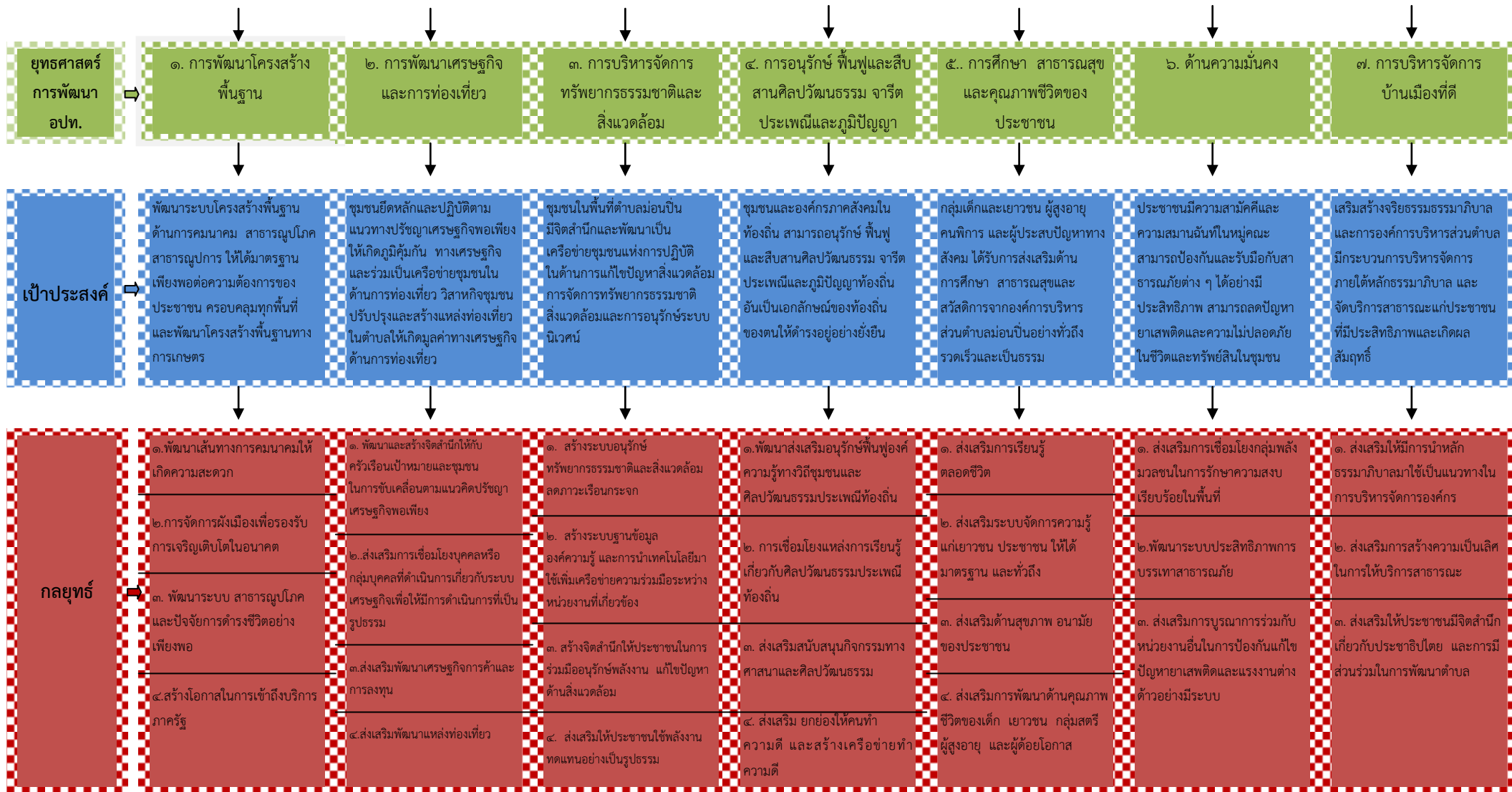

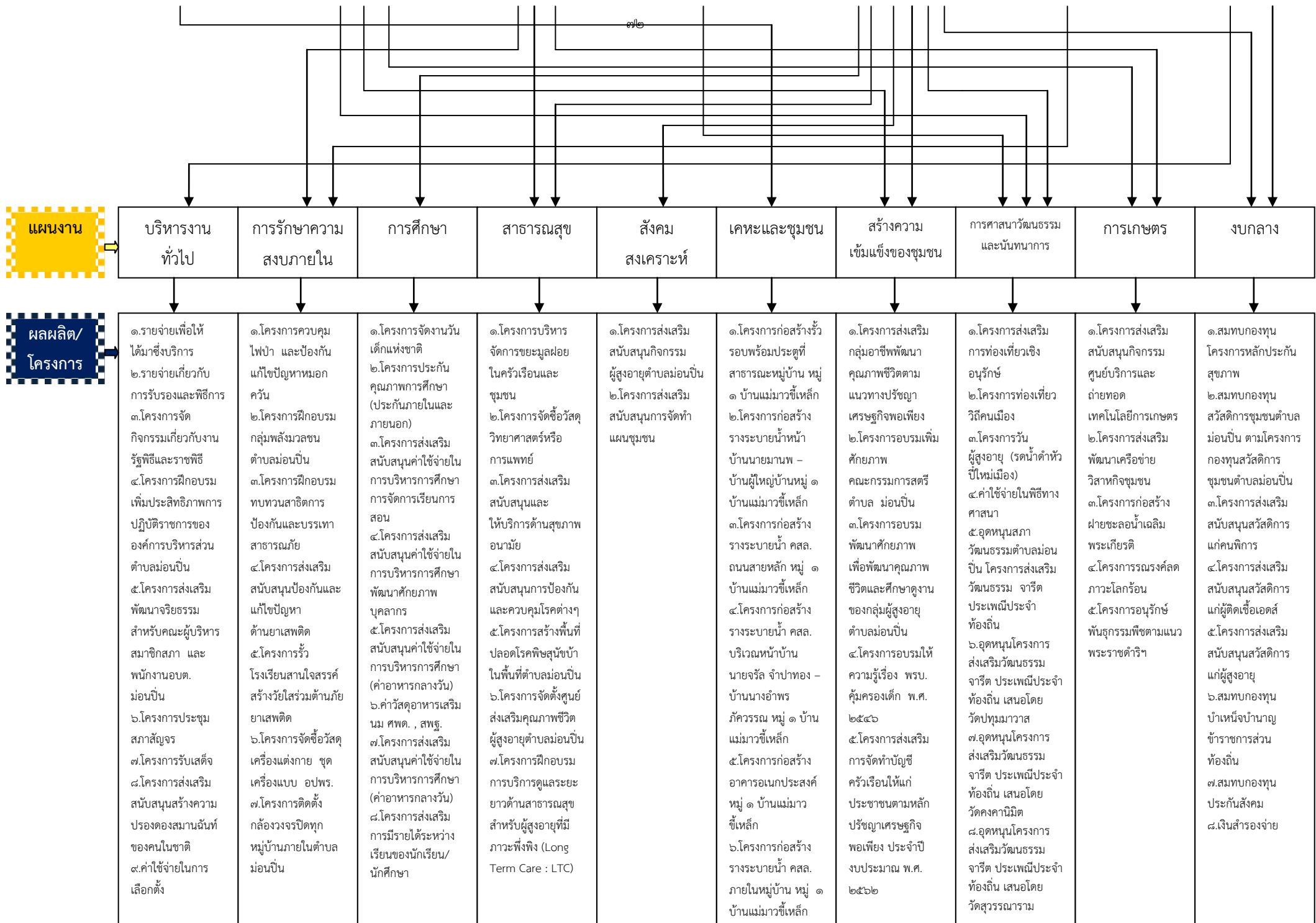

แผนงาน

บริหารงานทั่วไป	การรักษาความสงบภายใน	การศึกษา	สาธารณสุข	สังคมสงเคราะห์	เคนะและชุมชน	สร้างความเข้มแข็งของชุมชน	การศาสนาวัฒนธรรมและนันทนาการ	การเกษตร	งบกลาง
-----------------	----------------------	----------	-----------	----------------	--------------	---------------------------	------------------------------	----------	--------

ผลผลิต/โครงการ

<p>๑.รายจ่ายเพื่อให้ได้มาซึ่งบริการ</p> <p>๒.รายจ่ายเกี่ยวกับการรับรองและพิธีการ</p> <p>๓.โครงการจัดกิจกรรมเกี่ยวกับงานรัฐพิธีและราชพิธี</p> <p>๔.โครงการฝึกอบรมเพิ่มประสิทธิภาพการปฏิบัติราชการขององค์การบริหารส่วนตำบลม่อนปิ่น</p> <p>๕.โครงการส่งเสริมพัฒนาจริยธรรมสำหรับคณะผู้บริหารสมาชิกสภา และพนักงานอบต.</p> <p>๖.โครงการประชุมสภาสังกฐ</p> <p>๗.โครงการรับเสด็จ</p> <p>๘.โครงการส่งเสริมสนับสนุนสร้างความปรองดองสมานฉันท์ของคนในชาติ</p> <p>๙.ค่าใช้จ่ายในการเลือกตั้ง</p>	<p>๑.โครงการควบคุมไฟป่า และป้องกันแก้ไขปัญหาหมอกควัน</p> <p>๒.โครงการฝึกอบรมกลุ่มพลังมวลชนตำบลม่อนปิ่น</p> <p>๓.โครงการฝึกอบรมทบทวนสารติดการป้องกันและบรรเทาสาธารณภัย</p> <p>๔.โครงการส่งเสริมสนับสนุนป้องกันและแก้ไขปัญหาด้านยาเสพติด</p> <p>๕.โครงการรื้อโรงเรียนसानใจสรศักดิ์สร้างวัยไสร่วมต้านภัยยาเสพติด</p> <p>๖.โครงการจัดซื้อวัสดุเครื่องแต่งกาย ชุดเครื่องแบบ อปพร.</p> <p>๗.โครงการติดตั้งกล้องวงจรปิดทุกหมู่บ้านภายในตำบลม่อนปิ่น</p>	<p>๑.โครงการจัดงานวันเด็กแห่งชาติ</p> <p>๒.โครงการประกันคุณภาพการศึกษา (ประกันภายในและภายนอก)</p> <p>๓.โครงการส่งเสริมสนับสนุนค่าใช้จ่ายในการบริหารการจัดการจัดการเรียนการสอน</p> <p>๔.โครงการส่งเสริมสนับสนุนค่าใช้จ่ายในการบริหารการศึกษาพัฒนาศักยภาพบุคลากร</p> <p>๕.โครงการส่งเสริมสนับสนุนค่าใช้จ่ายในการบริหารการศึกษา (ค่าอาหารกลางวัน)</p> <p>๖.ค่าวัสดุอาหารเสริมนม ศพด. , สพฐ.</p> <p>๗.โครงการส่งเสริมสนับสนุนค่าใช้จ่ายในการบริหารการศึกษา (ค่าอาหารกลางวัน)</p> <p>๘.โครงการส่งเสริมการมีรายได้ระหว่างเรียนของนักเรียน/นักศึกษา</p>	<p>๑.โครงการบริหารจัดการขยะมูลฝอยในครัวเรือนและชุมชน</p> <p>๒.โครงการจัดซื้อวัสดุวิทยาศาสตร์หรือการแพทย์</p> <p>๓.โครงการส่งเสริมสนับสนุนและให้บริการด้านสุขภาพอนามัย</p> <p>๔.โครงการส่งเสริมสนับสนุนการป้องกันและควบคุมโรคต่างๆ</p> <p>๕.โครงการสร้างพื้นที่ปลอดภัยชุมชนบ้านในพื้นที่ตำบลม่อนปิ่น</p> <p>๖.โครงการจัดตั้งศูนย์ส่งเสริมคุณภาพชีวิตผู้สูงอายุตำบลม่อนปิ่น</p> <p>๗.โครงการฝึกอบรมการบริการดูแลระยะยาวด้านสาธารณสุขสำหรับผู้สูงอายุที่มีภาวะพึ่งพิง (Long Term Care : LTC)</p>	<p>๑.โครงการส่งเสริมสนับสนุนกิจกรรมผู้สูงอายุตำบลม่อนปิ่น</p> <p>๒.โครงการส่งเสริมสนับสนุนการจัดทำแผนชุมชน</p>	<p>๑.โครงการก่อสร้างรั้วรอบพร้อมประตูที่สาธารณะหมู่บ้าน หมู่ ๑ บ้านแม่มาวชี้เหล็ก</p> <p>๒.โครงการก่อสร้างรางระบายน้ำหน้าบ้านนายมาทพ - บ้านผู้ใหญ่บ้านหมู่ ๑ บ้านแม่มาวชี้เหล็ก</p> <p>๓.โครงการก่อสร้างรางระบายน้ำ คสล. ถนนสายหลัก หมู่ ๑ บ้านแม่มาวชี้เหล็ก</p> <p>๔.โครงการก่อสร้างรางระบายน้ำ คสล. บริเวณหน้าบ้านนายจรัส จำปาทอง - บ้านนางอำพร ภัคกรรม หมู่ ๑ บ้านแม่มาวชี้เหล็ก</p> <p>๕.โครงการก่อสร้างอาคารเอนกประสงค์ หมู่ ๑ บ้านแม่มาวชี้เหล็ก</p> <p>๖.โครงการก่อสร้างรางระบายน้ำ คสล. ภายในหมู่บ้าน หมู่ ๑ บ้านแม่มาวชี้เหล็ก</p>	<p>๑.โครงการส่งเสริมกลุ่มอาชีพพัฒนาคุณภาพชีวิตตามแนวทางปรัชญาเศรษฐกิจพอเพียง</p> <p>๒.โครงการอบรมเพิ่มศักยภาพคณะกรรมการสตรีตำบล ม่อนปิ่น</p> <p>๓.โครงการอบรมพัฒนาศักยภาพเพื่อพัฒนาคุณภาพชีวิตและศึกษาดูงานของกลุ่มผู้สูงอายุตำบลม่อนปิ่น</p> <p>๔.โครงการอบรมให้ความรู้เรื่อง พรบ.คุ้มครองเด็ก พ.ศ. ๒๕๔๖</p> <p>๕.โครงการส่งเสริมการจัดทำบัญชีครัวเรือนให้แก่ประชาชนตามหลักปรัชญาเศรษฐกิจพอเพียง ประจำปีงบประมาณ พ.ศ. ๒๕๖๒</p>	<p>๑.โครงการส่งเสริมการท่องเที่ยวเชิงอนุรักษ์</p> <p>๒.โครงการท่องเที่ยววิถีคนเมือง</p> <p>๓.โครงการวันผู้สูงอายุ (รดน้ำดำหัวปีใหม่เมือง)</p> <p>๔.ค่าใช้จ่ายในพิธีทางศาสนา</p> <p>๕.อุดหนุนสภาวัฒนธรรมตำบลม่อนปิ่น โครงการส่งเสริมวัฒนธรรม จารีต ประเพณีประจำท้องถิ่น</p> <p>๖.อุดหนุนโครงการส่งเสริมวัฒนธรรม จารีต ประเพณีประจำท้องถิ่น เสนอโดยวัดปทุมมาวาส</p> <p>๗.อุดหนุนโครงการส่งเสริมวัฒนธรรม จารีต ประเพณีประจำท้องถิ่น เสนอโดยวัดคงคามนิมิต</p> <p>๘.อุดหนุนโครงการส่งเสริมวัฒนธรรม จารีต ประเพณีประจำท้องถิ่น เสนอโดยวัดสุวรรณาราม</p>	<p>๑.โครงการส่งเสริมสนับสนุนกิจกรรมศูนย์บริการและถ่ายทอดเทคโนโลยีการเกษตร</p> <p>๒.โครงการส่งเสริมพัฒนาเครือข่ายวิสาหกิจชุมชน</p> <p>๓.โครงการก่อสร้างฝายชะลอน้ำเฉลิมพระเกียรติ</p> <p>๔.โครงการรณรงค์ลดภาวะโลกร้อน</p> <p>๕.โครงการอนุรักษ์พันธุกรรมพืชตามแนวพระราชดำริ</p>	<p>๑.สมทบกองทุนโครงการหลักประกันสุขภาพ</p> <p>๒.สมทบกองทุนสวัสดิการชุมชนตำบลม่อนปิ่น ตามโครงการกองทุนสวัสดิการชุมชนตำบลม่อนปิ่น</p> <p>๓.โครงการส่งเสริมสนับสนุนสวัสดิการแก่คนพิการ</p> <p>๔.โครงการส่งเสริมสนับสนุนสวัสดิการแก่ผู้ติดเชื้อเอชไอวี</p> <p>๕.โครงการส่งเสริมสนับสนุนสวัสดิการแก่ผู้สูงอายุ</p> <p>๖.สมทบกองทุนบำเหน็จบำนาญข้าราชการส่วนท้องถิ่น</p> <p>๗.สมทบกองทุนประกันสังคม</p> <p>๘.เงินสำรองจ่าย</p>
---	--	--	---	--	--	---	---	--	--

แผนงาน	บริหารงาน ทั่วไป	การรักษาความ สงบภายใน	การศึกษา	สาธารณสุข	สังคม สงเคราะห์	เคหะและชุมชน	สร้างความเข้มแข็ง ของชุมชน	การศาสนาวัฒนธรรม และนันทนาการ	การเกษตร	งบกลาง	
ผลผลิต/ โครงการ	<p>๑๐.การส่งเสริมสนับสนุนบุคลากรเข้าร่วมอบรมเพื่อพัฒนาศักยภาพ (ค่าเดินทางไปราชการ เป็นต้น)</p> <p>๑๑.ค่าลงทะเบียนในการฝึกอบรม/ประชุมสัมมนา</p> <p>๑๒.ค่าชุดใช้คำสั่งเสียหรือสินไหมทดแทนแก่บุคคลภายนอก</p> <p>๑๓.ค่าจ้างที่ปรึกษาเพื่อการศึกษา วิจัย ประเมินผล หรือ พัฒนาระบบต่างๆ ซึ่งมีใช้เพื่อการจัดหาหรือปรับปรุงครุภัณฑ์ที่ดินและ/หรือสิ่งก่อสร้างพัฒนาระบบต่างๆ</p> <p>๑๔.โครงการพัฒนาประสิทธิภาพการบริหารจัดการด้านครุภัณฑ์</p> <p>๑๕.โครงการพัฒนาประสิทธิภาพการบริหารจัดการด้านวัสดุ</p>	<p>๘.โครงการติดตั้งสัญญาณ ไฟจราจร อุปกรณ์จราจร เครื่องหมายจราจร ต่างๆ ฯลฯ ภายในตำบล</p> <p>๙.โครงการป้องกันและบรรเทาสาธารณภัย</p> <p>๑๐.โครงการรณรงค์ป้องกันลดอุบัติเหตุบนท้องถนน</p>	<p>๙.ค่าวัสดุอาหารเสริมนม ศูนย์ กศน.</p> <p>๑๐.โครงการส่งเสริมสนับสนุนค่าใช้จ่ายในการบริหารการศึกษา (ค่าอาหารกลางวัน)</p> <p>๑๑.โครงการฝึกอบรมเชิงปฏิบัติการให้ความรู้ด้านกีฬาและนันทนาการ</p> <p>๑๒.โครงการ เดิน - วิ่ง - ปั่น เพื่อสุขภาพ</p> <p>๑๓.โครงการอบรมคุณธรรมจริยธรรมสำหรับเยาวชนตำบลม่อนปิ่น</p>				<p>๗.โครงการก่อสร้างรางระบายน้ำ คสล. ถนนสายหลัก หมู่ ๑ บ้านแม่มาวซี้เหล็ก</p> <p>๘.โครงการวางท่อถมดินขยายไหล่ทางถนนซอย ๘ หมู่ ๒ บ้านแม่มาวตันตัม</p> <p>๙.โครงการก่อสร้างรางระบายน้ำจากบ้านนายทองดี ทัพยะมลชล หมู่ ๒ บ้านแม่มาวตันตัม</p> <p>๑๐.โครงการก่อสร้างสะพาน ขยายข้างโรงสีสมคิด หมู่ ๒ บ้านแม่มาวตันตัม</p> <p>๑๑.โครงการก่อสร้างถนน คสล. ภายในหมู่บ้าน หมู่ ๒ บ้านแม่มาวตันตัม</p> <p>๑๒.โครงการก่อสร้างรางระบายน้ำ คสล. ภายในหมู่บ้าน หมู่ ๒ บ้านแม่มาวตันตัม</p> <p>๑๓.โครงการปรับปรุงถนนดินภายในหมู่บ้าน หมู่ ๒ บ้านแม่มาวตันตัม</p>		<p>๙.อุดหนุนโครงการส่งเสริมวัฒนธรรมจารีต ประเพณีประจำท้องถิ่น เสนอโดยวัดสุนทราวาส</p> <p>๑๐.อุดหนุนโครงการส่งเสริมวัฒนธรรมจารีต ประเพณีประจำท้องถิ่น เสนอโดยวัดหัวนา</p> <p>๑๑.อุดหนุนโครงการส่งเสริมวัฒนธรรมจารีต ประเพณีประจำท้องถิ่น เสนอโดยวัดสวนชา</p> <p>๑๒.อุดหนุนโครงการส่งเสริมวัฒนธรรมจารีต ประเพณีประจำท้องถิ่น เสนอโดยวัดม่วงชุม</p> <p>๑๓.อุดหนุนโครงการส่งเสริมวัฒนธรรมจารีต ประเพณีประจำท้องถิ่น เสนอโดยวัดบ้านลาน</p> <p>๑๔.อุดหนุนโครงการส่งเสริมวัฒนธรรมจารีต ประเพณีประจำท้องถิ่น เสนอโดยวัดโพธิ์ทอง</p> <p>๑๕.โครงการส่งเสริมสนับสนุนการสงฆ์เมื่อนักกีฬาเข้าร่วมการแข่งขันระดับอำเภอ/จังหวัด</p>		

แผนงาน	บริหารงาน ทั่วไป	การรักษาความ สงบภายใน	การศึกษา	สาธารณสุข	สังคม สงเคราะห์	เคหะและชุมชน	สร้างความเข้มแข็ง ของชุมชน	การศาสนาวัฒนธรรม และนันทนาการ	การเกษตร	งบกลาง
ผลผลิต/ โครงการ	๑๖.โครงการจิตอาสา “เราทำความดีด้วย หัวใจ” ๑๗.โครงการ “ร้อยใจ รักษ์” ๑๘.โครงการ สนับสนุนการ ดำเนินการประชาคม ระดับหมู่บ้าน และ ระดับตำบลเพื่อจัดทำ แผนพัฒนาท้องถิ่น ๑๙.โครงการปรับปรุง ระบบ แผนกีฬาซีและ ทะเบียนทรัพย์สิน					๑๔.โครงการก่อสร้าง สะพาน คสล. ขอย ข้างโรงสีสมคิด หมู่ ๒ บ้านแม่มาวตันตู่ ๑๕.โครงการก่อสร้าง ถนน คสล. ขอย ๘ หมู่ ๒ บ้านแม่มาวตัน ตู่ ๑๖.โครงการปรับปรุง ศาลาเทวรักษ์ หมู่ ๓ บ้านม่อนปิ่นเหนือ ๑๗.โครงการปรับปรุง ซ่อมแซมระบบเสียง ตามสาย หมู่ ๓ บ้าน ม่อนปิ่นเหนือ ๑๘.โครงการก่อสร้าง รางระบายน้ำ คสล. ขอย ๔ หมู่ ๓ บ้าน ม่อนปิ่นเหนือ ๑๙.โครงการก่อสร้าง คลองส่งน้ำ ขอย ๘ หมู่ ๓ บ้านม่อนปิ่น เหนือ ๒๐.โครงการวางท่อ ถมดินพร้อมขยายไหล่ ทาง คสล.ขอย ๘ หมู่ ๓ บ้านม่อนปิ่นเหนือ		๑๖.โครงการแข่งขัน กีฬาประชาชนตำบล ม่อนปิ่น ด้านยาเสพติด ประลองคอง สมานฉันท์		

แผนงาน	บริหารงาน ทั่วไป	การรักษาความ สงบภายใน	การศึกษา	สาธารณสุข	สังคม สงเคราะห์	เคหะและชุมชน	สร้างความเข้มแข็ง ของชุมชน	การศาสนาวัฒนธรรม และนันทนาการ	การเกษตร	งบกลาง
ผลผลิต/ โครงการ						๒๑.โครงการเจาะบ่อ บาดาล พร้อมเดิน ระบบท่อ หมู่ ๓ บ้าน ม่อนปิ่นเหนือ ๒๒.โครงการปูตัว หนอนลานฉาปนกิจ สถาน หมู่ ๓ บ้าน ม่อนปิ่นเหนือ ๒๓.โครงการก่อสร้าง อาคาร อเนกประสงค์ ฉาปนสถาน หมู่ ๓ บ้านม่อนปิ่นเหนือ ๒๔.โครงการก่อสร้าง ถนน คสล. เลียบลำ น้ำมาว ซอย ๕ - ซอย ๖ หมู่ ๓ บ้าน ม่อนปิ่นเหนือ ๒๕.โครงการก่อสร้าง ถนน คสล.ซอยโรงหมู หมู่ ๓ บ้านม่อนปิ่น เหนือ ๒๖.โครงการเจาะบ่อ บาดาล หมู่ ๓ บ้าน ม่อนปิ่นเหนือ ๒๗.โครงการปรับปรุง ต่อเติมอาคาร อเนกประสงค์หมู่บ้าน หมู่ ๓ บ้านม่อนปิ่น เหนือ				

แผนงาน	บริหารงาน ทั่วไป	การรักษาความ สงบภายใน	การศึกษา	สาธารณสุข	สังคม สงเคราะห์	เคหะและชุมชน	สร้างความเข้มแข็ง ของชุมชน	การศาสนาวัฒนธรรม และนันทนาการ	การเกษตร	งบบกลาง
ผลผลิต/ โครงการ						๒๘.โครงการก่อสร้าง รั้วรอบพร้อมประตู ทางเข้าที่ดิน สาธารณะหมู่บ้าน หมู่ ๔ บ้านป่าอ้น ๒๙.โครงการขยาย ไหล่ทางภายใน หมู่บ้าน หมู่ ๔ บ้าน ป่าอ้น ๓๐.โครงการก่อสร้าง รางระบายน้ำ คสล. ภายในหมู่บ้าน หมู่ ๔ บ้านป่าอ้น ๓๑.โครงการก่อสร้าง พังกันดิน คสล.ถนน สายหลักภายใน หมู่บ้าน หมู่ ๔ บ้าน ป่าอ้น ๓๒.โครงการก่อสร้าง รางระบายน้ำ คสล. ภายในหมู่บ้าน บริเวณซอย ๒ หมู่ ๔ บ้านป่าอ้น ๓๓.โครงการก่อสร้าง รางระบายน้ำ คสล. ภายในสนามกีฬา หมู่บ้าน หมู่ ๔ บ้าน ป่าอ้น				

แผนงาน	บริหารงาน ทั่วไป	การรักษาความ สงบภายใน	การศึกษา	สาธารณสุข	สังคม สงเคราะห์	เคหะและชุมชน	สร้างความเข้มแข็ง ของชุมชน	การศาสนาวัฒนธรรม และนันทนาการ	การเกษตร	งบกลาง
ผลผลิต/ โครงการ						๓๔.โครงการก่อสร้าง คลองส่งน้ำ คสล.จาก บ้านนางจันทร์ตามะ โนวร - บ้านนางวัน เพ็ญ ฝั่งไทย หมู่ ๔ บ้านป่าอ้อ ๓๕.โครงการก่อสร้าง รางระบายน้ำ คสล. จากบ้าน นายจันทร์ ทอง อุดตา - บ้านนาง วันเพ็ญ ฝั่งไทย หมู่ ๔ บ้านป่าอ้อ ๓๖.โครงการต่อเติม ศาลาอเนกประสงค์ หมู่บ้าน หมู่ ๕ บ้าน ลาน ๓๗.โครงการก่อสร้าง ถนน คสล.ภายใน หมู่บ้าน หมู่ ๕ บ้าน ลาน ๓๘.โครงการก่อสร้าง รางระบายน้ำถนน สายหลักภายใน หมู่บ้าน หมู่ ๕ บ้าน ลาน ๓๙.โครงการก่อสร้าง ถนน คสล. ทางเข้า ศูนย์พัฒนาเด็กเล็ก บ้านลาน หมู่ ๕ บ้าน ลาน				

แผนงาน	บริหารงาน ทั่วไป	การรักษาความ สงบภายใน	การศึกษา	สาธารณสุข	สังคม สงเคราะห์	เคหะและชุมชน	สร้างความเข้มแข็ง ของชุมชน	การศาสนาวัฒนธรรม และนันทนาการ	การเกษตร	งบบกลาง
ผลผลิต/ โครงการ						๔๐.โครงการก่อสร้าง ถนน คสล.ภายใน หมู่บ้าน หมู่ ๕ บ้าน ลาน ๔๑.โครงการปรับปรุง ถนนดิน เข้าพื้นที่ทำ การเกษตร หมู่ ๕ บ้านลาน ๔๒.โครงการก่อสร้าง ถนน คสล.จาก สะพานโพธิ์ทอง - บ้านนายชาติชาย หมู่ ๕ บ้านลาน ๔๓.โครงการก่อสร้าง ถนน คสล.ซอย ๑๔ หมู่ ๕ บ้านลาน ๔๔.โครงการก่อสร้าง รางระบายน้ำถนน สายหลักภายใน หมู่บ้าน หมู่ ๕ บ้าน ลาน (หนองบัวคำ) ๔๕.โครงการก่อสร้าง รางระบายน้ำถนน สายหลัก หมู่ ๖ บ้าน ห้วยนา ๔๖.โครงการก่อสร้าง ถนน คสล. ซอยข้าง บ้านนายบุญช่วย อ่อนละมุน - ลำน้ำ มาว หมู่ ๖ บ้านห้วยนา				

แผนงาน	บริหารงาน ทั่วไป	การรักษาความ สงบภายใน	การศึกษา	สาธารณสุข	สังคม สงเคราะห์	เคหะและชุมชน	สร้างความเข้มแข็ง ของชุมชน	การศาสนาวัฒนธรรม และนันทนาการ	การเกษตร	งบกลาง
ผลผลิต/ โครงการ						๔๗.โครงการก่อสร้าง ถนน คสล. ข้างบ้าน รต.ท.โกศล - บ้าน นายแดง หนันตา หมู่ ๖ บ้านห้วยหมาก เลี่ยมใหม่ ๔๘.โครงการก่อสร้าง ถนน คสล.ภายใน หมู่บ้าน ซอยข้างบ้าน นายพิชัย อูร หมู่ ๖ บ้านห้วยนา ๔๙.โครงการปรับปรุง ซ่อมแซมถนน คสล. ซอยข้าง บ้านนาย พิชัย อูร หมู่ ๖ บ้าน ห้วยนา ๕๐.โครงการก่อสร้าง ถนน คสล. ข้างบ้าน รต.ท.โกศล หมู่ ๖ บ้านห้วยนา (ห้วย หมากเลี่ยมใหม่) ๕๑.โครงการวาง ระบายน้ำ คสล. ซอย สันป่าเปา หมู่ ๗ บ้าน สวนซา ๕๒.โครงการก่อสร้าง ถนน คสล. สายสัน ป่าเปา หมู่ ๗ บ้าน สวนซา				

แผนงาน	บริหารงาน ทั่วไป	การรักษาความ สงบภายใน	การศึกษา	สาธารณสุข	สังคม สงเคราะห์	เคหะและชุมชน	สร้างความเข้มแข็ง ของชุมชน	การศาสนาวัฒนธรรม และนันทนาการ	การเกษตร	งบกลาง
ผลผลิต/ โครงการ						๕๓.โครงการก่อสร้าง ถนน คสล.บ้านห้วย จะนู หมู่ ๗ ๕๔.โครงการวาง ระบายน้ำ คสล. ถนนสายหลัก หมู่ ๗ บ้านสวนชา ๕๕.โครงการก่อสร้าง ถนน คสล. จากบ้าน นายชอง-บ้านนายคำ หมู่ ๗ บ้านสวนชา ๕๖.โครงการก่อสร้าง วางระบายน้ำ จาก บ้านนายส่วย - บ้านนายยั้ง หมู่ ๗ บ้านสวนชา ๕๗.โครงการก่อสร้าง ท่อลอดเหลี่ยมทางเข้า หมู่บ้านห้วยจะนู หมู่ ๗ บ้านสวนชา (ห้วย จะนู) ๕๘.โครงการก่อสร้าง ท่อลอดเหลี่ยมถนน สายบ้านสวนชา-บ้าน ม่วงชุมหมู่ ๗ บ้าน สวนชา ๕๙.โครงการก่อสร้าง วางระบายน้ำถนน สายภายในหมู่บ้าน หมู่ ๗ บ้านสวนชา				

แผนงาน	บริหารงาน ทั่วไป	การรักษาความ สงบภายใน	การศึกษา	สาธารณสุข	สังคม สงเคราะห์	เคหะและชุมชน	สร้างความเข้มแข็ง ของชุมชน	การศาสนาวัฒนธรรม และนันทนาการ	การเกษตร	งบกลาง
ผลผลิต/ โครงการ						๖๐.โครงการก่อสร้าง รั้วรอบ ที่สาธารณะ หมู่บ้าน หอเจ้าบ้าน หมู่ ๗ บ้านสวนชา ๖๑.โครงการก่อสร้าง อาคารอเนกประสงค์ หมู่บ้าน หมู่ ๗ บ้าน สวนชา (ห้วยจะนู) ๖๒.โครงการก่อสร้าง ถนน คลล.เข้าพื้นที่ เกษตร หมู่ ๘ บ้าน หนองบัว ๖๓.โครงการจัดทำซุ้ม ประตูทางเข้าหมู่บ้าน หมู่ ๘ บ้านหนองบัว ๖๔.โครงการก่อสร้าง รั้วพร้อมประตูดมผาน สถาน และปรับปรุง ภูมิทัศน์ หมู่ ๘ บ้าน หนองบัว ๖๕.โครงการขยาย ไหล่ทางถนน คลล. ภายในหมู่บ้าน หมู่ ๘ บ้านหนองบัว ๖๖.โครงการก่อสร้าง รางระบายน้ำ คลล. สองข้างทางจาก ทางเข้าหมู่บ้าน หมู่ ๘ บ้านหนองบัว				

แผนงาน	บริหารงาน ทั่วไป	การรักษาความ สงบภายใน	การศึกษา	สาธารณสุข	สังคม สงเคราะห์	เคหะและชุมชน	สร้างความเข้มแข็ง ของชุมชน	การศาสนาวัฒนธรรม และนันทนาการ	การเกษตร	งบกลาง
ผลผลิต/ โครงการ						๖๗.โครงการก่อสร้าง ถนน คสล.ภายใน หมู่บ้าน หมู่ ๔ บ้าน เวียงหวาย ๖๘.โครงการก่อสร้าง เมรุเผาศพบ้านห้วย หมากเลี่ยม หมู่ ๔ บ้านเวียงหวาย ๖๙.โครงการขยาย ไหล่ทางภายใน หมู่บ้าน หมู่ ๔ บ้าน เวียงหวาย ๗๐.โครงการก่อสร้าง ถนน คสล.ซอย ๑๘ - ลำเหมือง หมู่ ๔ บ้าน เวียงหวาย ๗๑.โครงการก่อสร้าง วางระบายน้ำ ถนน ทางชั้นวัดพระธาตุ เฉลิมพระเกียรติ หมู่ ๔ บ้านเวียงหวาย ๗๒.โครงการติดตั้งไฟ กิ่งสาธารณะ หมู่ ๔ บ้านห้วยหมากเลี่ยม ๗๓.โครงการก่อสร้าง ช่องระบายน้ำลำน้ำ เหมืองตีนคอย หมู่ ๔ บ้านเวียงหวาย				

แผนงาน	บริหารงาน ทั่วไป	การรักษาความ สงบภายใน	การศึกษา	สาธารณสุข	สังคม สงเคราะห์	เคหะและชุมชน	สร้างความเข้มแข็ง ของชุมชน	การศาสนาวัฒนธรรม และนันทนาการ	การเกษตร	งบกลาง
ผลผลิต/ โครงการ						๗๔.โครงการก่อสร้าง ถนน คสล. สายบ้าน เด่นชัย หมู่ ๑๓ - บ้านเวียงหวาย (บ้าน กาด) หมู่ ๙ ๗๕.โครงการก่อสร้าง ถนน คสล.ภายใน หมู่บ้าน หมู่ ๙ บ้าน เวียงหวาย ๗๖.โครงการก่อสร้าง รางระบายน้ำ คสล. ภายในหมู่บ้าน หมู่ ๙ บ้านเวียงหวาย ๗๗.โครงการขยาย ไหล่ทาง คสล.สองข้าง ทางพร้อมท่อระบาย น้ำถนน คสล.ทางขึ้น วัดพระธาตุเฉลิมพระ เกียรติ หมู่ ๙ บ้าน เวียงหวาย ๗๘.โครงการก่อสร้าง ถนน คสล.เส้นบ้าน นายศักดิ์ จอยยอด หมู่ ๙ บ้านเวียงหวาย (ห้วยหมากเหลี่ยม) ๗๙.โครงการก่อสร้าง ถังเก็บน้ำ พร้อม ระบบส่งน้ำ คสล.หมู่ ๑๐ บ้านหนองเต่า				

แผนงาน	บริหารงาน ทั่วไป	การรักษาความ สงบภายใน	การศึกษา	สาธารณสุข	สังคม สงเคราะห์	เคหะและชุมชน	สร้างความเข้มแข็ง ของชุมชน	การศาสนาวัฒนธรรม และนันทนาการ	การเกษตร	งบกลาง
ผลผลิต/ โครงการ						๘๐.โครงการก่อสร้าง ถนน คสล.ทางเข้า ศูนย์พัฒนาเด็กเล็ก บ้านม่วงชุมถึงหนอง หญ้าไซ หมู่ ๑๐ บ้าน ม่วงชุม ๘๑.โครงการก่อสร้าง รางระบายน้ำภายใน หมู่บ้าน หมู่ ๑๐ บ้าน ม่วงชุม ๘๒.โครงการก่อสร้าง ถนน คสล.จาก โรงเรียนม่วงชุม - บ้านปางม้า หมู่ ๑๐ บ้านม่วงชุม ๘๓.โครงการก่อสร้าง ถนน คสล.ทางไปป่า ช้าบ้านหนองเต่า หมู่ ๑๐ บ้านหนองเต่า ๘๔.โครงการก่อสร้าง ถนน คสล.เส้นบ้าน นายกุ้ย น้อยอ่อน หมู่ ๑๐ บ้านม่วงชุม ๘๕.โครงการก่อสร้าง ถังเก็บน้ำ คสล.หมู่ ๑๐ บ้านม่วงชุม ๘๖.โครงการก่อสร้าง รางระบายน้ำ คสล. จากบ้านนายประพันธ์ สนธิยา - บ้านนาย ขาว ชันทองหมู่ ๑๐ บ้านม่วงชุม				

แผนงาน	บริหารงาน ทั่วไป	การรักษาความ สงบภายใน	การศึกษา	สาธารณสุข	สังคม สงเคราะห์	เคหะและชุมชน	สร้างความเข้มแข็ง ของชุมชน	การศาสนาวัฒนธรรม และนันทนาการ	การเกษตร	งบบกลาง
ผลผลิต/ โครงการ						๘๗.โครงการก่อสร้าง รางระบายน้ำ คลล. จากหน้าบ้านนาเพย เจ้าพงษ์ไพร - บ้าน นาแส เจ้าพงษ์ไพร หมู่ ๑๐ บ้านม่วงชุม (หนองเต่า) ๘๘.โครงการปรับปรุง ต่อเติมศาลา อเนกประสงค์ประจำ หมู่บ้านพร้อม ซ่อมแซมระบบเครื่อง ขยายเสียง หมู่ ๑๑ บ้านป่าคา ๘๙.โครงการก่อสร้าง รางระบายน้ำภายใน หมู่บ้าน หมู่ ๑๑ บ้าน ป่าคา ๙๐.โครงการซ่อมแซม ถังเก็บน้ำประจำ หมู่บ้าน หมู่ ๑๑ บ้าน ป่าคา ๙๑.โครงการปรับปรุง ต่อเติมอาคารเก็บ พืชผลทางการเกษตร หมู่ ๑๑ บ้านป่าคา ๙๒.โครงการก่อสร้าง ถนน คลล.ทางขึ้น สำนักสงฆ์ป่าคา หมู่ ๑๑ บ้านป่าคา				

แผนงาน	บริหารงาน ทั่วไป	การรักษาความ สงบภายใน	การศึกษา	สาธารณสุข	สังคม สงเคราะห์	เคหะและชุมชน	สร้างความเข้มแข็ง ของชุมชน	การศาสนาวัฒนธรรม และนันทนาการ	การเกษตร	งบกลาง
ผลผลิต/ โครงการ						๕๓.โครงการขยาย โหล่ทางถนน คสล. ภายในหมู่บ้าน หมู่ ๑๑ บ้านป่าคา ๕๔.โครงการปรับปรุง ภูมิทัศน์ บริเวณจุดชม วิว หมู่ ๑๑ บ้านป่าคา ๕๕.โครงการปรับปรุง ซ่อมแซมแทงค์น้ำ หมู่ ๑๑ บ้านป่าคา ๕๖.โครงการก่อสร้าง อาคารพร้อมระบบ เสียงตามสายหมู่บ้าน หมู่ ๑๒ บ้านม่อนปิ่น ใต้ ๕๗.โครงการก่อสร้าง ถนน คสล.ภายใน หมู่บ้าน หมู่ ๑๒ บ้าน ม่อนปิ่นใต้ ๕๘.โครงการปรับปรุง ผิวทางด้วยหินคลุกบด อัดเข้าพื้นที่ทำ การเกษตร หมู่ ๑๒ บ้านม่อนปิ่นใต้ ๕๙.โครงการก่อสร้าง รั้วรอบ ที่สาธารณะ หมู่บ้าน หมู่ ๑๒ บ้าน ม่อนปิ่นใต้				

แผนงาน	บริหารงาน ทั่วไป	การรักษาความ สงบภายใน	การศึกษา	สาธารณสุข	สังคม สงเคราะห์	เคหะและชุมชน	สร้างความเข้มแข็ง ของชุมชน	การศาสนาวัฒนธรรม และนันทนาการ	การเกษตร	งบกลาง
ผลผลิต/ โครงการ						๑๐๐.โครงการขยาย ไหล่ทางถนน คสล. ภายในหมู่บ้าน หมู่ ๑๒ บ้านมอนปิ่นใต้ ๑๐๑.โครงการ ก่อสร้างรั้วรอบ ที่ สาธารณะหมู่บ้าน หมู่ ๑๒ บ้านมอนปิ่นใต้ ๑๐๒.โครงการ ก่อสร้างรางระบายน้ำ คสล.ภายในหมู่บ้าน หมู่ ๑๒ บ้านมอนปิ่น ใต้ ๑๐๓.โครงการ ก่อสร้างรั้วพร้อม ประตูที่ดินสาธารณะ ประโยชน์หมู่บ้าน หมู่ ๑๓ บ้านเด่นชัย ๑๐๔.โครงการ ก่อสร้างรางระบายน้ำ คสล.ภายในหมู่บ้าน หมู่ ๑๓ บ้านเด่นชัย ๑๐๕.โครงการ ก่อสร้างท่อเหลี่ยม บริเวณบ้านนายแก้ว ปึกคำ และบ้านนาย เรียบ บุญแดงหมู่ ๑๓ บ้านเด่นชัย				

แผนงาน	บริหารงาน ทั่วไป	การรักษาความ สงบภายใน	การศึกษา	สาธารณสุข	สังคม สงเคราะห์	เคหะและชุมชน	สร้างความเข้มแข็ง ของชุมชน	การศาสนาวัฒนธรรม และนันทนาการ	การเกษตร	งบกลาง
ผลผลิต/ โครงการ						๑๐๖.โครงการติดตั้งระบบเสียงตามสายประจำหมู่บ้าน หมู่ ๑๓ บ้านเด่นชัย ๑๐๗.โครงการก่อสร้างรางระบายน้ำแบบไม่มีฝาปิดจากอาคารเอนกประสงค์ - ลำนน้ำเหมือง หมู่ ๑๓ บ้านเด่นชัย ๑๐๘.โครงการก่อสร้างถังเก็บน้ำคสล.พร้อมปรับปรุงระบบไฟฟ้า กรองน้ำสะอาด หมู่ ๑๓ บ้านเด่นชัย ๑๐๙.โครงการต่อเติมอาคารเอนกประสงค์หมู่บ้าน หมู่ ๑๓ บ้านเด่นชัย ๑๑๐.โครงการก่อสร้างถนน คสล. เข้าพื้นที่ทำการเกษตร หมู่ ๑๔ บ้านขอบดิ่ง ๑๑๑.โครงการก่อสร้างถนน คสล. เข้าพื้นที่ทำการเกษตร หมู่ ๑๔ บ้านนอแล ๑๑๒.โครงการก่อสร้างระเบียง จุดชมวิว หมู่ ๑๔ บ้านขอบดิ่ง				

แผนงาน	บริหารงาน ทั่วไป	การรักษาความ สงบภายใน	การศึกษา	สาธารณสุข	สังคม สงเคราะห์	เคหะและชุมชน	สร้างความเข้มแข็ง ของชุมชน	การศาสนาวัฒนธรรม และนันทนาการ	การเกษตร	งบกลาง
ผลผลิต/ โครงการ						๑๑๓.โครงการ ก่อสร้างรางระบายน้ำ คสล.จากหน้า โรงเรียน บ้านขอบด้ง - ภายใตหมูบ้าน หมู ๑๔ บ้านขอบด้ง ๑๑๔.โครงการ ก่อสร้างอาคาร อเนกประสงค์ประจำ หมูบ้าน หมู ๑๔ บ้าน นอแล ๑๑๕.โครงการ ก่อสร้างถนน คสล. เข้าพื้นที่การเกษตร บริเวณแปลงโรงเห็ด หมู ๑๔ บ้านขอบด้ง ๑๑๖.โครงการ ก่อสร้างถนน คสล. เข้าพื้นที่การเกษตร บริเวณแปลงสตรอ เบอร์รี่ หมู ๑๔ บ้าน ขอบด้ง ๑๑๗.โครงการ ก่อสร้างรางระบายน้ำ คสล.จากบ่อน้ำ สาธารณะ - ทางเข้า หมูบ้าน หมู ๑๔ บ้าน ขอบด้ง				

แผนงาน	บริหารงาน ทั่วไป	การรักษาความ สงบภายใน	การศึกษา	สาธารณสุข	สังคม สงเคราะห์	เคหะและชุมชน	สร้างความเข้มแข็ง ของชุมชน	การศาสนาวัฒนธรรม และนันทนาการ	การเกษตร	งบกลาง
ผลผลิต/ โครงการ						๑๑๘.โครงการ ก่อสร้างถังเก็บน้ำ คสล.เพื่อการอุปโภค - บริโภค หมู่ ๑๔ บ้าน ขอบด้ง (นอแล) ๑๑๙.โครงการ ปรับปรุงซ่อมแซม ระบบประปาภูเขา หมู่ ๑๕ บ้านหนองไผ่, บ้านห้วยนกกก ๑๒๐.โครงการ ปรับปรุงลานกีฬา และลาน อเนกประสงค์ประจำ หมู่บ้าน หมู่ ๑๕ บ้าน หนองไผ่ และ บ้าน ห้วยนกกก ๑๒๑.โครงการ ก่อสร้างรางระบายน้ำ คสล.พร้อมบ่อพักน้ำ หมู่ ๑๕ บ้านหนองไผ่ ๑๒๒.โครงการขยาย เขตไฟฟ้า พร้อมติดตั้ง ไฟกิ่งสาธารณะ หมู่บ้าน หมู่ ๑๕ บ้าน หนองไผ่ ๑๒๓.โครงการ ก่อสร้างถนน คสล. ภายในหมู่บ้าน หมู่ ๑๕ บ้านหนองไผ่				

แผนงาน	บริหารงาน ทั่วไป	การรักษาความ สงบภายใน	การศึกษา	สาธารณสุข	สังคม สงเคราะห์	เคหะและชุมชน	สร้างความเข้มแข็ง ของชุมชน	การศาสนาวัฒนธรรม และนันทนาการ	การเกษตร	งบบกลาง
ผลผลิต/ โครงการ						๑๒๔.โครงการ ก่อสร้างรางระบายน้ำ คสล.ภายในหมู่บ้าน หมู่ ๑๕ บ้านหนองไผ่ ๑๒๕.โครงการ ก่อสร้างรางระบายน้ำ คสล.ภายในหมู่บ้าน หมู่ ๑๕ บ้านหนองไผ่ (ห้วยนกกก) ๑๒๖.โครงการ ก่อสร้างถนน คสล. ภายในหมู่บ้าน เส้น ท้ายหมู่บ้าน-ทางขึ้น รอยพระพุทธรูป หมู่ ๑๕ บ้านหนองไผ่ ๑๒๗.โครงการ ก่อสร้างลาน อเนกประสงค์ที่ สาธารณะหมู่บ้าน หมู่ ๑๕ บ้านหนองไผ่ ๑๒๘.โครงการ ก่อสร้างรางระบายน้ำ ภายในหมู่บ้าน หมู่ ๑๕ บ้านหนองไผ่ ๑๒๙.โครงการจัดซื้อ ท่อ เพื่อปรับปรุง ระบบประปาภูเขา หมู่ ๑๕ บ้านหนองไผ่ (ห้วยนกกก)				

แผนงาน	บริหารงาน ทั่วไป	การรักษาความ สงบภายใน	การศึกษา	สาธารณสุข	สังคม สงเคราะห์	เคหะและชุมชน	สร้างความเข้มแข็ง ของชุมชน	การศาสนาวัฒนธรรม และนันทนาการ	การเกษตร	งบบกลาง
ผลผลิต/ โครงการ						<p>๑๓๐.โครงการ ปรับปรุงอาคาร อเนกประสงค์ (โรงยิม)พร้อมติดตั้ง ระบบเครื่องเสียง และเวที ฯลฯ ที่ทำ การองค์การบริหาร ส่วนตำบลม่อนปิ่น</p> <p>๑๓๑.โครงการเรียง หินล่อกาเบียนกัน น้ำหลังสำนักงาน อบต.ม่อนปิ่น</p> <p>๑๓๒.โครงการ ก่อสร้างท่อลอด เหลี่ยมข้างอาคาร อเนกประสงค์ (โรงยิม)</p> <p>๑๓๓.โครงการ ก่อสร้างถนนลาดยาง แอสฟัลต์ติก ทางเข้า สำนักงาน อบต.ม่อน ปิ่น พร้อมวางระบาย น้ำ</p> <p>๑๓๔.โครงการ ก่อสร้างถนน คสล. จากสะพานหลัง อบต. ม่อนปิ่น - ซอยหลัง รพ.สต.ม่อนปิ่น</p>				

แผนงาน	บริหารงาน ทั่วไป	การรักษาความ สงบภายใน	การศึกษา	สาธารณสุข	สังคม สงเคราะห์	เคหะและชุมชน	สร้างความเข้มแข็ง ของชุมชน	การศาสนาวัฒนธรรม และนันทนาการ	การเกษตร	งบทกลาง
ผลผลิต/ โครงการ						๑๓๕.โครงการ ก่อสร้างลาน อเนกประสงค์ป่าช้า หมู่ ๓ บ้านม่อนปิ่น เหนือ ๑๓๖.โครงการ ปรับปรุงซ่อมแซม อาคาร และภูมิทัศน์ สำนักงาน อบต.ม่อน ปิ่น ๑๓๗.โครงการ ปรับปรุงซ่อมแซม ศูนย์พัฒนาเด็กเล็ก ในความรับผิดชอบ ของ อบต.ม่อนปิ่น ๑๓๘.โครงการ ปรับปรุงซ่อมแซมหรือ ก่อสร้างบ้านให้แก่ ผู้ ยากไร้ ผู้ด้อยโอกาส ทางสังคม ๑๓๙.โครงการ ซ่อมแซมถนนสาย ยุทธศาสตร์ ๑๔๐.โครงการ ก่อสร้างถนน คสล. หมู่ ๓ บ้านม่อนปิ่น เหนือ เชื่อมวัดคงคา นิมิต				

แผนงาน	บริหารงาน ทั่วไป	การรักษาความ สงบภายใน	การศึกษา	สาธารณสุข	สังคม สงเคราะห์	เคหะและชุมชน	สร้างความเข้มแข็ง ของชุมชน	การศาสนาวัฒนธรรม และนันทนาการ	การเกษตร	งบบกลาง
ผลผลิต/ โครงการ						๑๔๑.โครงการ ก่อสร้างถนน คสล. หมู่ ๕ บ้านลาน เชื่อม หมู่ ๑๕ หนอง ไผ่ ๑๔๒.โครงการ ก่อสร้างถนน คสล. หมู่ ๑๓ บ้านเด่นชัย เชื่อม หมู่ ๙ บ้านเวียง หวาย ๑๔๓.โครงการขยาย ไหล่ทางถนน คสล.หมู่ ๑ บ้านแม่มาวชี้เหล็ก เชื่อมหมู่ ๘ บ้าน หนองบัว ๑๔๔.โครงการ ปรับปรุงซ่อมแซม ขยายเขตประปา ระดับตำบล ๑๔๕.โครงการ ก่อสร้างอาคารจอดรถ อุกเลน (กู้ชีพกู้ภัย) พร้อมที่พัก ของ องค์การบริหารส่วน ตำบลม่อนปิ่น ๑๔๖.โครงการ ก่อสร้างห้องเก็บพัสดุ ขององค์การบริหาร ส่วนตำบลม่อนปิ่น				

แผนงาน	บริหารงาน ทั่วไป	การรักษาความ สงบภายใน	การศึกษา	สาธารณสุข	สังคม สงเคราะห์	เคหะและชุมชน	สร้างความเข้มแข็ง ของชุมชน	การศาสนาวัฒนธรรม และนันทนาการ	การเกษตร	งบกลาง
ผลผลิต/ โครงการ						๑๔๗.โครงการ ปรับปรุงซ่อมแซม อาคารศูนย์ส่งเสริม คุณภาพชีวิตผู้สูงอายุ ตำบลม่อนปิ่น ๑๔๘.โครงการ ก่อสร้างเตาเผาขยะ ติดเชื้อ ๑๔๙.โครงการ ก่อสร้างศาลา อเนกประสงค์ ฌาปนกิจสถาน หมู่ ๑ บ้านแม่มาวซึ่เหล็ก ๑๕๐.โครงการ ก่อสร้างรั้วรอบ ฌาปนกิจสถานพร้อม ประตู หมู่ ๓ บ้าน ม่อนปิ่นเหนือ ๑๕๑.โครงการ ก่อสร้าง/ปรับปรุง/ ซ่อมแซม ถนนที่ชำรุด ทุกสาย ในเขต รับผิดชอบของ อบต. ม่อนปิ่น				

แผนงาน	บริหารงาน ทั่วไป	การรักษาความ สงบภายใน	การศึกษา	สาธารณสุข	สังคม สงเคราะห์	เคหะและชุมชน	สร้างความเข้มแข็ง ของชุมชน	การศาสนาวัฒนธรรม และนันทนาการ	การเกษตร	งบกลาง
ผลผลิต/ โครงการ						<p>๑๕๒.โครงการ ก่อสร้าง/ปรับปรุง/ ซ่อมแซม สะพานหรือ ท่อลอดเหลี่ยมที่ชำรุด ทุกแห่งในเขต รับผิดชอบของ อบต. ม่อนปิ่นที่มีความ จำเป็นเร่งด่วน หมู่ ๑ - ๑๕</p> <p>๑๕๓.โครงการติดตั้ง ขยายเขตไฟฟ้า ซ่อมแซมไฟฟ้า ไฟกึ่ง ระบบไฟฟ้าสาธารณะ ทุกหมู่บ้านที่มีความ จำเป็นเร่งด่วน</p> <p>๑๕๔.โครงการชุด ลอกลำน้ำ ลำห้วย น้ำ เหมืองสระหรือแหล่ง น้ำอื่นๆทุกหมู่บ้าน ที่ มีความต้องการและมี ความจำเป็นเร่งด่วน</p> <p>๑๕๕.โครงการ ก่อสร้าง ซ่อมแซม ปรับปรุง ฝ่ายกั้นน้ำ ประตูแบ่งน้ำ หรือ ฝายน้ำล้น คลองส่งน้ำ ทุกหมู่บ้านที่มีความ ต้องการและจำเป็น เร่งด่วน</p>				

แผนงาน	บริหารงาน ทั่วไป	การรักษาความ สงบภายใน	การศึกษา	สาธารณสุข	สังคม สงเคราะห์	เคหะและชุมชน	สร้างความเข้มแข็ง ของชุมชน	การศาสนาวัฒนธรรม และนันทนาการ	การเกษตร	งบกลาง
ผลผลิต/ โครงการ						๑๕๖.โครงการชุด สร้าง ช่อมแซม ปรับปรุง ต่อเติมอย่าง เก็บน้ำ ถังเก็บน้ำ บ่อ พักน้ำหมู่บ้านที่มี ความต้องการ และมี ความจำเป็นเร่งด่วน ๑๕๗.โครงการชุด เจาะบาดาล และ ขยายเขตประปา ปรับปรุงระบบประปา หมู่บ้านที่มีความ จำเป็นเร่งด่วน ๑๕๘.โครงการ ก่อสร้างธนาคารน้ำใต้ ดิน ๑๕๙.โครงการ พลังงานไฟฟ้าทดแทน (โซลาร์เซลล์)				

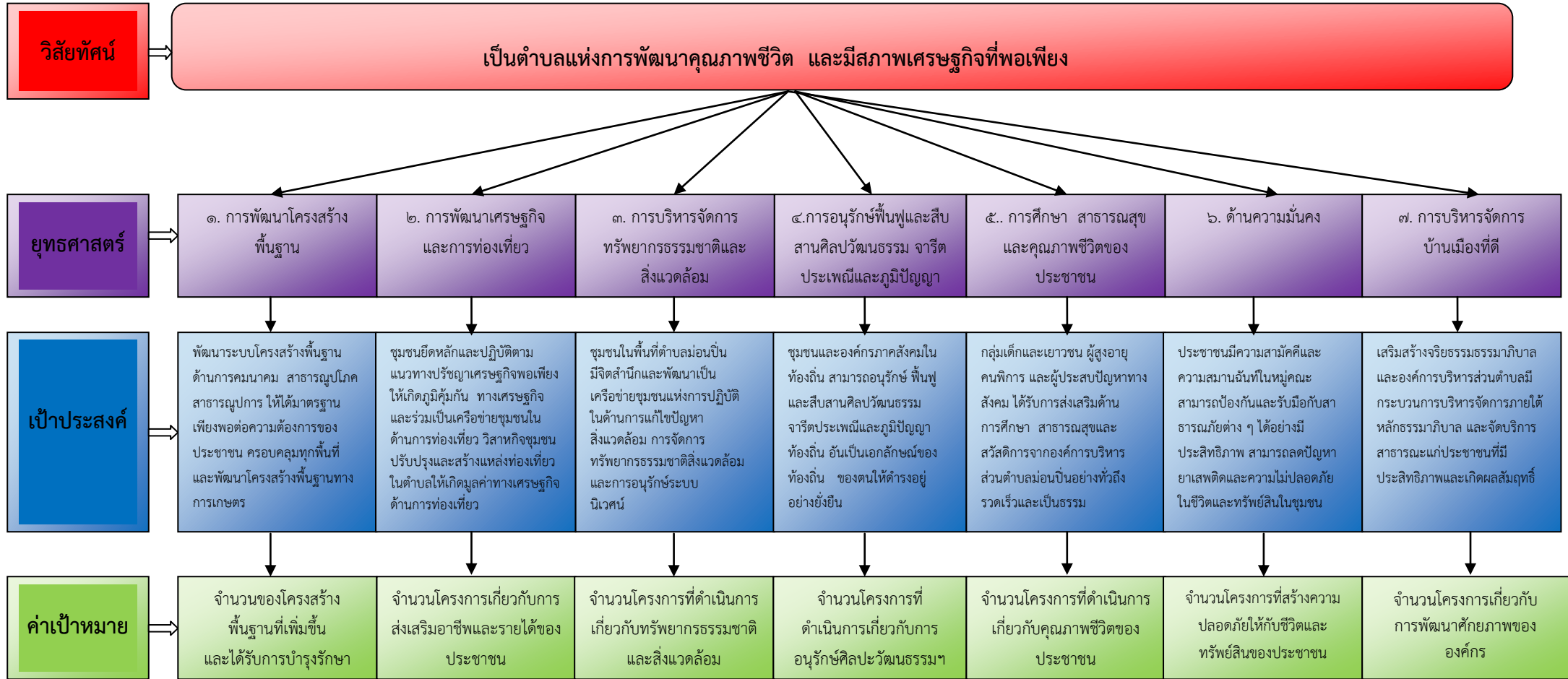

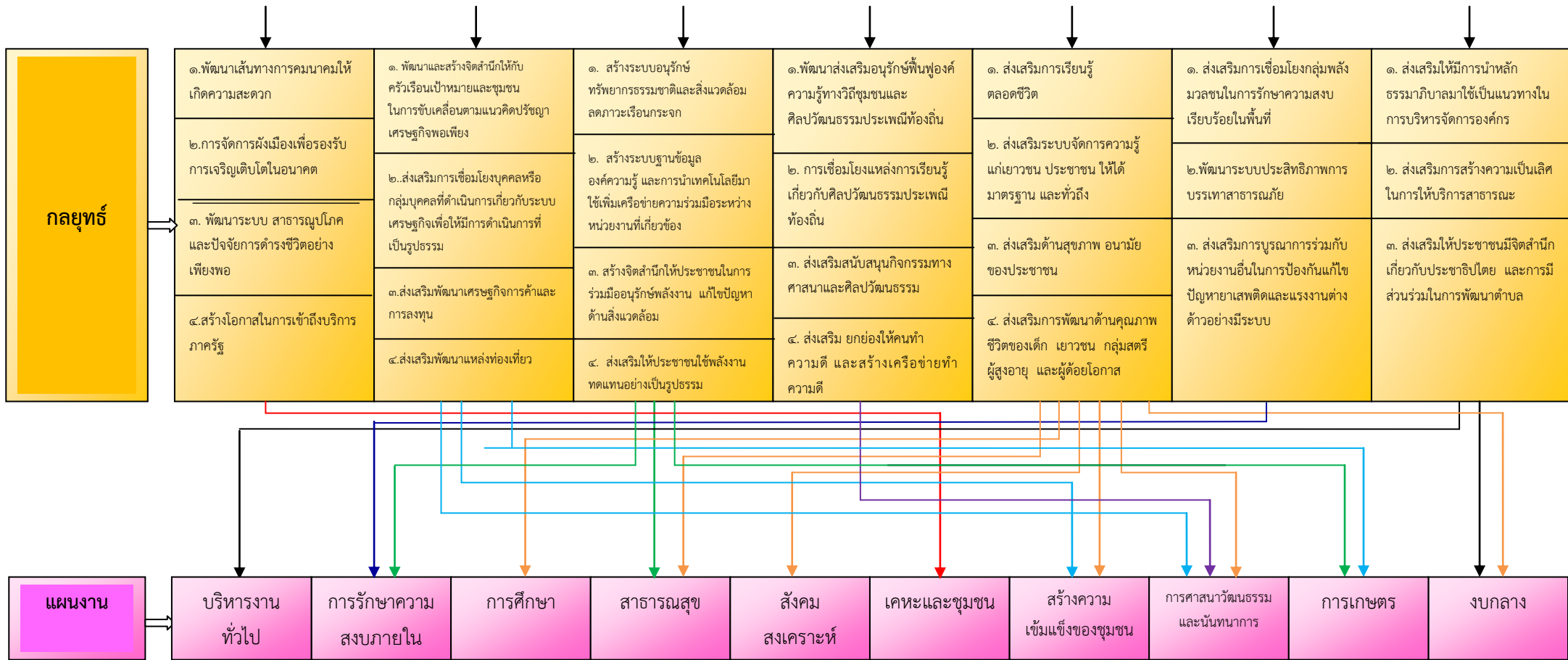

๓.๕ รายละเอียดยุทธศาสตร์

ความเชื่อมโยงกับยุทธศาสตร์จังหวัด	ยุทธศาสตร์อปท.ในเขตจังหวัด	ยุทธศาสตร์อปท.	เป้าประสงค์	ตัวชี้วัดผลผลิต/โครงการ	ค่าเป้าหมาย					ความก้าวหน้าของเป้าหมาย	กลยุทธ์	ผลผลิต/โครงการ	หน่วยงานรับผิดชอบหลัก	หน่วยสนับสนุน
					๒๕๖๑	๒๕๖๒	๒๕๖๓	๒๕๖๔	๒๕๖๕					
ยุทธศาสตร์ที่ ๒ การส่งเสริมการเกษตรการผลิตสินค้าชุมชนการค้าการลงทุนสู่สากล	ยุทธศาสตร์ที่ ๑ การพัฒนาโครงสร้างพื้นฐานที่เหมาะสมกับชุมชน	ยุทธศาสตร์ที่ ๑ การพัฒนาโครงสร้างพื้นฐาน	๑. ส่งเสริมการมีเส้นทางคมนาคมที่สะดวกรวดเร็ว ๒. ส่งเสริมพัฒนาแหล่งน้ำ ไฟ และสาธารณูปโภคด้านอื่นๆ อย่างเพียงพอ	ร้อยละของระบบสาธารณูปโภคสาธารณูปการและโครงสร้างพื้นฐานที่ได้มาตรฐานเพิ่มขึ้น	๔	๘	๑๒	๑๖	๒๐	ปีละ ๔ โครงการ	๑. พัฒนาเส้นทางคมนาคมให้เกิดความสะดวก ๒. โครงการวางท่อลอดเหลี่ยม ๓. โครงการก่อสร้างถนน ๔. โครงการปรับปรุงซ่อมแซมถนน ๕. โครงการขยายไหล่ทาง ๖. โครงการก่อสร้างสะพาน	กองช่าง	สำนักปลัด	

ความเชื่อมโยงกับยุทธศาสตร์จังหวัด	ยุทธศาสตร์อปท.ในเขตจังหวัด	ยุทธศาสตร์อปท.	เป้าประสงค์	ตัวชี้วัดผลผลิต/โครงการ	ค่าเป้าหมาย					ความก้าวหน้าของเป้าหมาย	กลยุทธ์	ผลผลิต/โครงการ	หน่วยงานรับผิดชอบหลัก	หน่วยสนับสนุน
					๒๕๖๑	๒๕๖๒	๒๕๖๓	๒๕๖๔	๒๕๖๕					
ยุทธศาสตร์ที่ ๒ การส่งเสริมการเกษตรการผลิตสินค้าชุมชนการค้าการลงทุนสู่สากล	ยุทธศาสตร์ที่ ๑ การพัฒนาโครงสร้างพื้นฐานที่เหมาะสมกับชุมชน	ยุทธศาสตร์ที่ ๑ การพัฒนาโครงสร้างพื้นฐาน	๑. ส่งเสริมการมีเส้นทางคมนาคมที่สะดวกรวดเร็ว ๒. ส่งเสริมพัฒนา แหล่งน้ำ ไฟ และสาธารณูปโภคด้านอื่นๆ อย่างเพียงพอ	ร้อยละของระบบสาธารณูปโภค สาธารณูปการและโครงสร้างพื้นฐานที่ได้มาตรฐานเพิ่มขึ้น	๒	๔	๖	๘	๑๐	ปีละ ๒ โครงการ	๒.การจัดการผังเมืองเพื่อรองรับการเจริญเติบโตในอนาคต	๑.โครงการปรับปรุงต่อเติมอาคารอเนกประสงค์ ๒.โครงการก่อสร้างอาคารอเนกประสงค์ ๓.โครงการก่อสร้างลานอเนกประสงค์ ๔.โครงการก่อสร้างลานกีฬา ๕.โครงการก่อสร้างรั้วประตูที่สาธารณะ ๖.โครงการจัดซื้อที่ดินสาธารณะประโยชน์	กองช่าง	สำนักปลัด

ความเชื่อมโยงกับยุทธศาสตร์จังหวัด	ยุทธศาสตร์อปท.ในเขตจังหวัด	ยุทธศาสตร์อปท.	เป้าประสงค์	ตัวชี้วัดผลผลิต/โครงการ	ค่าเป้าหมาย					ความก้าวหน้าของเป้าหมาย	กลยุทธ์	ผลผลิต/โครงการ	หน่วยงานรับผิดชอบหลัก	หน่วยสนับสนุน
					๒๕๖๑	๒๕๖๒	๒๕๖๓	๒๕๖๔	๒๕๖๕					
ยุทธศาสตร์ที่ ๒ การส่งเสริม การเกษตร การผลิต สินค้าชุมชน การค้า การลงทุน สู่สากล	ยุทธศาสตร์ที่ ๑ การพัฒนา โครงสร้าง พื้นฐานที่ เหมาะสมกับ ชุมชน	ยุทธศาสตร์ที่ ๑ การพัฒนา โครงสร้าง พื้นฐาน	๑. ส่งเสริม การมีเส้นทาง คมนาคมที่ สะดวกรวดเร็ว ๒. ส่งเสริม พัฒนา แหล่ง น้ำ ไฟ และ สาธารณูปโภค ด้านอื่นๆ อย่างเพียงพอ	ร้อยละของระบบ สาธารณูปโภค สาธารณูปการและ โครงสร้างพื้นฐาน ที่ได้มาตรฐาน เพิ่มขึ้น	๒	๔	๖	๘	๑๐	ปีละ ๒ โครงการ	๓. พัฒนาระบบ สาธารณูปโภค และปัจจัยการ ดำรงชีวิตอย่าง เพียงพอ	๑.โครงการขยายเขต ระบบไฟฟ้า ปรับปรุง ระบบไฟฟ้า ๒. โครงการปรับปรุง ซ่อมแซมขยยาระบบ ประปา ๓.โครงการก่อสร้าง ถังเก็บน้ำ พร้อมระบบ ส่งน้ำ ๔.โครงการเรียงหินกล่อง กาเบียน ๕.โครงการก่อสร้าง ปรับปรุงซ่อมแซมคลอง ส่งน้ำ ๖.โครงการก่อสร้าง ปรับปรุงซ่อมแซมฝาย ส่งน้ำ ๗.โครงการก่อสร้าง ปรับปรุงซ่อมแซมอ่าง เก็บน้ำ ๘.โครงการขุดเจาะบาดาล ๙.โครงการขุดลอกลำน้ำ	กองช่าง	สำนักปลัด

ความเชื่อมโยงกับยุทธศาสตร์จังหวัด	ยุทธศาสตร์อปท.ในเขตจังหวัด	ยุทธศาสตร์อปท.	เป้าประสงค์	ตัวชี้วัดผลผลิต/โครงการ	ค่าเป้าหมาย					ความก้าวหน้าของเป้าหมาย	กลยุทธ์	ผลผลิต/โครงการ	หน่วยงานรับผิดชอบหลัก	หน่วยสนับสนุน
					๒๕๖๑	๒๕๖๒	๒๕๖๓	๒๕๖๔	๒๕๖๕					
ยุทธศาสตร์ที่ ๒ การส่งเสริมการเกษตรการผลิตสินค้าชุมชนการค้าการลงทุนสู่สากล	ยุทธศาสตร์ที่ ๑ การพัฒนาโครงสร้างพื้นฐานที่เหมาะสมกับชุมชน	ยุทธศาสตร์ที่ ๑ การพัฒนาโครงสร้างพื้นฐาน	๑. ส่งเสริมการมีเส้นทางคมนาคมที่สะดวกรวดเร็ว ๒. ส่งเสริมพัฒนาแหล่งน้ำ ไฟ และสาธารณูปโภคด้านอื่นๆ อย่างเพียงพอ	ร้อยละของระบบสาธารณูปโภคสาธารณูปการและโครงสร้างพื้นฐานที่ได้มาตรฐานเพิ่มขึ้น	๒	๔	๖	๘	๑๐	ปีละ ๒ โครงการ	๔.สร้างโอกาสในการเข้าถึงบริการภาครัฐ	๑.โครงการติดตั้งระบบเสียงตามสาย ๒.โครงการปรับปรุงซ่อมแซมระบบเสียงตามสาย	กองช่าง	สำนักปลัด

ความเชื่อมโยงกับยุทธศาสตร์จังหวัด	ยุทธศาสตร์อปท.ในเขตจังหวัด	ยุทธศาสตร์อปท.	เป้าประสงค์	ตัวชี้วัดผลผลิต/โครงการ	ค่าเป้าหมาย					ความก้าวหน้าของเป้าหมาย	กลยุทธ์	ผลผลิต/โครงการ	หน่วยงานรับผิดชอบหลัก	หน่วยสนับสนุน
					๒๕๖๑	๒๕๖๒	๒๕๖๓	๒๕๖๔	๒๕๖๕					
ยุทธศาสตร์ที่ ๒ การส่งเสริม การเกษตร การผลิต สินค้าชุมชน การค้า การลงทุน สู่สากล	ยุทธศาสตร์ที่ ๒ การพัฒนา เศรษฐกิจ ตามแนวทาง ปรัชญา เศรษฐกิจ พอเพียง	ยุทธศาสตร์ที่ ๒ การพัฒนา ด้านเศรษฐกิจ และการ ท่องเที่ยว	๑. แก้ไขปัญหา ความยากจน ๒.ส่งเสริม พัฒนาการ ท่องเที่ยว ๓.ส่งเสริมการค้า การลงทุน ๔.ส่งเสริมเกษตร ครบวงจรเพื่อ การบริโภคและ การส่งออก ๖.พัฒนา นวัตกรรม ภูมิปัญญา เทคโนโลยี สารสนเทศ เพื่อเพิ่ม ความสามารถ การแข่งขันภาค ธุรกิจ ๗.พัฒนา ผลิตภัณฑ์ชุมชน และท้องถิ่น	ร้อยละของชุมชน ในพื้นที่ได้รับการ ส่งเสริม พัฒนา ด้านการเกษตร จำนวนเครือข่าย ชุมชนด้านการ ท่องเที่ยวเพิ่มขึ้น	๒	๔	๖	๘	๑๐	ปีละ ๒ โครงการ	๑. พัฒนาและ สร้างจิตสำนึก ให้กับครัวเรือน เป้าหมายและ ชุมชน ในการขับเคลื่อน ตามแนวคิด ปรัชญา เศรษฐกิจ พอเพียง	๑.โครงการส่งเสริม กลุ่มอาชีพพัฒนา คุณภาพชีวิตตาม แนวทางปรัชญา เศรษฐกิจพอเพียง ๒.โครงการส่งเสริม สนับสนุนกิจกรรม ศูนย์บริการและ ถ่ายทอด เทคโนโลยีการเกษตร	สำนักปลัด	สำนักปลัด

ความเชื่อมโยงกับยุทธศาสตร์จังหวัด	ยุทธศาสตร์อปท.ในเขตจังหวัด	ยุทธศาสตร์อปท.	เป้าประสงค์	ตัวชี้วัดผลผลิต/โครงการ	ค่าเป้าหมาย					ความก้าวหน้าของเป้าหมาย	กลยุทธ์	ผลผลิต/โครงการ	หน่วยงานรับผิดชอบหลัก	หน่วยสนับสนุน
					๒๕๖๑	๒๕๖๒	๒๕๖๓	๒๕๖๔	๒๕๖๕					
ยุทธศาสตร์ที่ ๒ การส่งเสริม การเกษตร การผลิต สินค้าชุมชน การค้า การลงทุน สู่สากล	ยุทธศาสตร์ที่ ๒ การพัฒนา เศรษฐกิจ ตามแนวทาง ปรัชญา เศรษฐกิจ พอเพียง	ยุทธศาสตร์ที่ ๒ การพัฒนา ด้านเศรษฐกิจ และการ ท่องเที่ยว	๑. แก้ไขปัญหา ความยากจน ๒. ส่งเสริม พัฒนาการ ท่องเที่ยว ๓. ส่งเสริมการค้า การลงทุน ๔. ส่งเสริมเกษตร ครบวงจรเพื่อ การบริโภคและ การส่งออก ๖. พัฒนา นวัตกรรม ภูมิปัญญา เทคโนโลยี สารสนเทศ เพื่อเพิ่ม ความสามารถ การแข่งขันภาค ธุรกิจ ๗. พัฒนา ผลิตภัณฑ์ชุมชน และท้องถิ่น	ร้อยละของชุมชน ในพื้นที่ได้รับการ ส่งเสริม พัฒนา ด้านการเกษตร จำนวนเครือข่าย ชุมชนด้านการ ท่องเที่ยวเพิ่มขึ้น	๑	๒	๓	๔	๕	ปีละ ๑ โครงการ	๒. ส่งเสริมการ เชื่อมโยงบุคคล หรือกลุ่มบุคคลที่ ดำเนินการ เกี่ยวกับระบบ เศรษฐกิจเพื่อให้ มีการดำเนินการ ที่เป็นรูปธรรม	๑. โครงการส่งเสริม พัฒนาเครือข่าย วิสาหกิจชุมชน	สำนักปลัด	สำนักปลัด

ความเชื่อมโยงกับยุทธศาสตร์จังหวัด	ยุทธศาสตร์อปท.ในเขตจังหวัด	ยุทธศาสตร์อปท.	เป้าประสงค์	ตัวชี้วัดผลผลิต/โครงการ	ค่าเป้าหมาย					ความก้าวหน้าของเป้าหมาย	กลยุทธ์	ผลผลิต/โครงการ	หน่วยงานรับผิดชอบหลัก	หน่วยสนับสนุน
					๒๕๖๑	๒๕๖๒	๒๕๖๓	๒๕๖๔	๒๕๖๕					
ยุทธศาสตร์ที่ ๒ การส่งเสริม การเกษตร การผลิต สินค้าชุมชน การค้า การลงทุน สู่สากล	ยุทธศาสตร์ที่ ๒ การพัฒนา เศรษฐกิจ ตามแนวทาง ปรัชญา เศรษฐกิจ พอเพียง	ยุทธศาสตร์ที่ ๒ การพัฒนา ด้านเศรษฐกิจ และการ ท่องเที่ยว	๑. แก้ไขปัญหา ความยากจน ๒. ส่งเสริม พัฒนาการ ท่องเที่ยว ๓. ส่งเสริมการค้า การลงทุน ๔. ส่งเสริมเกษตร ครบวงจรเพื่อ การบริโภคและ การส่งออก ๖. พัฒนา นวัตกรรม ภูมิปัญญา เทคโนโลยี สารสนเทศ เพื่อเพิ่ม ความสามารถ การแข่งขันภาค ธุรกิจ ๗. พัฒนา ผลิตภัณฑ์ชุมชน และท้องถิ่น	ร้อยละของชุมชน ในพื้นที่ได้รับการ ส่งเสริม พัฒนา ด้านการเกษตร จำนวนเครือข่าย ชุมชนด้านการ ท่องเที่ยวเพิ่มขึ้น	๑	๒	๓	๔	๕	ปีละ ๑ โครงการ	๓. ส่งเสริมพัฒนา เศรษฐกิจการค้า และการลงทุน	๑. โครงการส่งเสริม ช่วยเหลือเกษตรกร ในพื้นที่	สำนักปลัด	สำนักปลัด

ความเชื่อมโยงกับยุทธศาสตร์จังหวัด	ยุทธศาสตร์อปท.ในเขตจังหวัด	ยุทธศาสตร์อปท.	เป้าประสงค์	ตัวชี้วัดผลผลิต/โครงการ	ค่าเป้าหมาย					ความก้าวหน้าของเป้าหมาย	กลยุทธ์	ผลผลิต/โครงการ	หน่วยงานรับผิดชอบหลัก	หน่วยสนับสนุน
					๒๕๖๑	๒๕๖๒	๒๕๖๓	๒๕๖๔	๒๕๖๕					
ยุทธศาสตร์ที่ ๒ การส่งเสริม การเกษตร การผลิต สินค้าชุมชน การค้า การลงทุน สู่สากล	ยุทธศาสตร์ที่ ๒ การพัฒนา เศรษฐกิจ ตามแนวทาง ปรัชญา เศรษฐกิจ พอเพียง	ยุทธศาสตร์ที่ ๒ พัฒนาด้าน เศรษฐกิจและ การท่องเที่ยว	๑. แก้ไขปัญหา ความยากจน ๒. ส่งเสริม พัฒนาการ ท่องเที่ยว ๓. ส่งเสริมการค้า การลงทุน ๔. ส่งเสริมเกษตร ครบวงจรเพื่อ การบริโภคและ การส่งออก ๖. พัฒนา นวัตกรรม ภูมิปัญญา เทคโนโลยี สารสนเทศ เพื่อเพิ่ม ความสามารถ การแข่งขันภาค ธุรกิจ ๗. พัฒนา ผลิตภัณฑ์ชุมชน และท้องถิ่น	ร้อยละของชุมชน ในพื้นที่ได้รับการ ส่งเสริม พัฒนา ด้านการเกษตร จำนวนเครือข่าย ชุมชนด้านการ ท่องเที่ยวเพิ่มขึ้น	๔	๘	๑๒	๑๖	๒๐	ปีละ ๔ โครงการ	๔. ส่งเสริมพัฒนา แหล่งท่องเที่ยว	๑. โครงการส่งเสริม การท่องเที่ยวเชิง อนุรักษ์ ๒. โครงการท่องเที่ยว วิถีคนเมือง ๓. อุทยานที่ว่าการ อำเภอฝาง ตาม โครงการมทรรรมไม้ ดอกไม้ประดับจังหวัด เชียงใหม่ ๔. อุทยานที่ทำการ ปกครองจังหวัด เชียงใหม่ ตาม โครงการมทรรรมไม้ ดอกไม้ประดับจังหวัด เชียงใหม่	สำนักปลัด	สำนักปลัด

ความเชื่อมโยงกับยุทธศาสตร์จังหวัด	ยุทธศาสตร์อปท.ในเขตจังหวัด	ยุทธศาสตร์อปท.	เป้าประสงค์	ตัวชี้วัดผลผลิต/โครงการ	ค่าเป้าหมาย					ความก้าวหน้าของเป้าหมาย	กลยุทธ์	ผลผลิต/โครงการ	หน่วยงานรับผิดชอบหลัก	หน่วยสนับสนุน
					๒๕๖๑	๒๕๖๒	๒๕๖๓	๒๕๖๔	๒๕๖๕					
ยุทธศาสตร์ที่ ๔ การเสริมสร้างความมั่นคงด้านทรัพยากรธรรมชาติและสิ่งแวดล้อมอย่างยั่งยืน	ยุทธศาสตร์ที่ ๓ ยุทธศาสตร์การบริหารจัดการทรัพยากรธรรมชาติสิ่งแวดล้อม	ยุทธศาสตร์ที่ ๓ ยุทธศาสตร์การพัฒนาด้านการบริหารจัดการทรัพยากรธรรมชาติและสิ่งแวดล้อม	๑.อนุรักษ์ทรัพยากรธรรมชาติ ๒.ป้องกันควบคุม แก้ไขปัญหามลพิษ ๓.ประหยัดพลังงาน และ การใช้พลังงานทดแทน	ร้อยละของประชาชนที่เข้าร่วมโครงการที่เกี่ยวข้องกับสิ่งแวดล้อมๆ ที่มีการดำเนินการ	๓	๖	๙	๑๒	๑๕	ปีละ ๓ โครงการ	๑. สร้างระบบอนุรักษ์ทรัพยากรธรรมชาติและสิ่งแวดล้อมลดภาวะเรือนกระจก ๑.โครงการก่อสร้างฝายชะลอน้ำเฉลิมพระเกียรติ ๒.โครงการสร้างจิตสำนึกอนุรักษ์สิ่งแวดล้อมลดภาวะเรือนกระจก ๓.โครงการดูแลและปลูกป่าเฉลิมพระเกียรติ ๔.โครงการอนุรักษ์พันธุกรรมพืชตามแนวพระราชดำริฯ	สำนักปลัด	สำนักปลัด	

ความเชื่อมโยงกับยุทธศาสตร์จังหวัด	ยุทธศาสตร์อปท.ในเขตจังหวัด	ยุทธศาสตร์อปท.	เป้าประสงค์	ตัวชี้วัดผลผลิต/โครงการ	ค่าเป้าหมาย					ความก้าวหน้าของเป้าหมาย	กลยุทธ์	ผลผลิต/โครงการ	หน่วยงานรับผิดชอบหลัก	หน่วยสนับสนุน
					๒๕๖๑	๒๕๖๒	๒๕๖๓	๒๕๖๔	๒๕๖๕					
ยุทธศาสตร์ที่ ๔ การเสริมสร้างความมั่นคงด้านทรัพยากรธรรมชาติและสิ่งแวดล้อมอย่างยั่งยืน	ยุทธศาสตร์ที่ ๓ ยุทธศาสตร์การบริหารจัดการทรัพยากรธรรมชาติสิ่งแวดล้อม	ยุทธศาสตร์ที่ ๓ ยุทธศาสตร์การพัฒนาด้านการบริหารจัดการทรัพยากรธรรมชาติสิ่งแวดล้อม	๑.อนุรักษ์ทรัพยากรธรรมชาติ ๒.ป้องกันควบคุม แก้ไขปัญหามลพิษ ๓.ประหยัดพลังงาน และ การใช้พลังงานทดแทน	ร้อยละของประชาชนที่เข้าร่วมโครงการที่เกี่ยวข้องกับสิ่งแวดล้อมๆ ที่มีการดำเนินการ	๑	๒	๓	๔	๕	ปีละ ๑ โครงการ	๒. สร้างระบบฐานข้อมูลองค์ความรู้ และการนำเทคโนโลยีมาใช้เพิ่มเครือข่ายความร่วมมือระหว่างหน่วยงานที่เกี่ยวข้อง	๑.โครงการปรับปรุงระบบสารสนเทศประชาสัมพันธ์ เครือข่ายการท่องเที่ยง	สำนักปลัด	สำนักปลัด

ความเชื่อมโยงกับยุทธศาสตร์จังหวัด	ยุทธศาสตร์อปท.ในเขตจังหวัด	ยุทธศาสตร์อปท.	เป้าประสงค์	ตัวชี้วัดผลผลิต/โครงการ	ค่าเป้าหมาย					ความก้าวหน้าของเป้าหมาย	กลยุทธ์	ผลผลิต/โครงการ	หน่วยงานรับผิดชอบหลัก	หน่วยสนับสนุน
					๒๕๖๑	๒๕๖๒	๒๕๖๓	๒๕๖๔	๒๕๖๕					
ยุทธศาสตร์ที่ ๔ การเสริมสร้างความมั่นคงด้านทรัพยากรธรรมชาติและสิ่งแวดล้อมอย่างยั่งยืน	ยุทธศาสตร์ที่ ๓ ยุทธศาสตร์การบริหารจัดการทรัพยากรธรรมชาติสิ่งแวดล้อม	ยุทธศาสตร์ที่ ๓ ยุทธศาสตร์การพัฒนาด้านการบริหารจัดการทรัพยากรธรรมชาติสิ่งแวดล้อม	๑.อนุรักษ์ทรัพยากรธรรมชาติ ๒.ป้องกันควบคุม แก้ไขปัญหามลพิษ ๓.ประหยัดพลังงาน และ การใช้พลังงานทดแทน	ร้อยละของประชาชนที่เข้าร่วมโครงการที่เกี่ยวข้องกับสิ่งแวดล้อมๆ ที่มีการดำเนินการ	๒	๔	๖	๘	๑๐	ปีละ ๒ โครงการ	๓. สร้างจิตสำนึกให้ประชาชนในการร่วมมืออนุรักษ์พลังงาน แก้ไขปัญหาด้านสิ่งแวดล้อม	๑.โครงการบริหารจัดการขยะมูลฝอยในครัวเรือนและชุมชน ๒.โครงการควบคุมไฟฟ้า และป้องกันแก้ไขปัญหามอกควัน	สำนักปลัด	สำนักปลัด

ความเชื่อมโยงกับยุทธศาสตร์จังหวัด	ยุทธศาสตร์อปท.ในเขตจังหวัด	ยุทธศาสตร์อปท.	เป้าประสงค์	ตัวชี้วัดผลผลิต/โครงการ	ค่าเป้าหมาย					ความก้าวหน้าของเป้าหมาย	กลยุทธ์	ผลผลิต/โครงการ	หน่วยงานรับผิดชอบหลัก	หน่วยสนับสนุน
					๒๕๖๑	๒๕๖๒	๒๕๖๓	๒๕๖๔	๒๕๖๕					
ยุทธศาสตร์ที่ ๔ การเสริมสร้าง ความมั่นคง ด้าน ทรัพยากร ธรรมชาติและ สิ่งแวดล้อม อย่างยั่งยืน	ยุทธศาสตร์ที่ ๓ ยุทธศาสตร์ การบริหาร จัดการ ทรัพยากร ธรรมชาติ สิ่งแวดล้อม	ยุทธศาสตร์ที่ ๓ ยุทธศาสตร์ การพัฒนา ด้านบริหาร จัดการ ทรัพยากร ธรรมชาติและ สิ่งแวดล้อม	๑.อนุรักษ์ ทรัพยากร ธรรมชาติ ๒.ป้องกัน ควบคุม แก้ไข ปัญหามลพิษ ๓.ประหยัด พลังงาน และ การใช้พลังงาน ทดแทน	ร้อยละของ ประชาชนที่เข้าร่วม โครงการเกี่ยวกับ สิ่งแวดล้อมฯ ที่มีการดำเนินการ	๑	๒	๓	๔	๕	ปีละ ๑ โครงการ	๔. ส่งเสริมให้ ประชาชนใช้ พลังงานทดแทน อย่างเป็น รูปธรรม	๑.โครงการส่งเสริม สร้างจิตสำนึกให้ ประชาชน ใช้ พลังงานทดแทน	สำนักปลัด	สำนักปลัด

ความเชื่อมโยงกับยุทธศาสตร์จังหวัด	ยุทธศาสตร์อปท.ในเขตจังหวัด	ยุทธศาสตร์อปท.	เป้าประสงค์	ตัวชี้วัดผลผลิต/โครงการ	ค่าเป้าหมาย					ความก้าวหน้าของเป้าหมาย	กลยุทธ์	ผลผลิต/โครงการ	หน่วยงานรับผิดชอบหลัก	หน่วยสนับสนุน
					๒๕๖๑	๒๕๖๒	๒๕๖๓	๒๕๖๔	๒๕๖๕					
ยุทธศาสตร์ที่ ๓ การเสริมสร้างสังคมให้มีความปลอดภัยทางวัฒนธรรม	ยุทธศาสตร์ที่ ๔ การอนุรักษ์ฟื้นฟูและสืบสานศิลปวัฒนธรรมจารีตประเพณีและภูมิปัญญาท้องถิ่น	ยุทธศาสตร์ที่ ๔ การอนุรักษ์ฟื้นฟู สืบสานศิลปวัฒนธรรมจารีตประเพณีและภูมิปัญญาท้องถิ่น	๑.ส่งเสริมให้ประชาชนดำเนินชีวิตบนพื้นฐานหลักศาสนาและวัฒนธรรมประเพณีท้องถิ่น	ร้อยละของประชาชนที่เข้าร่วมโครงการศิลปวัฒนธรรมจารีตประเพณีและภูมิปัญญาท้องถิ่นที่ได้รับการอนุรักษ์สืบสาน	๓	๖	๙	๑๒	๑๕	ปิด ๓ โครงการ	๑.พัฒนาส่งเสริมอนุรักษ์ฟื้นฟูองค์ความรู้ทางวิถีชุมชนและศิลปวัฒนธรรมประเพณีท้องถิ่น	๑.โครงการวันผู้สูงอายุ (รดน้ำดำหัวปีใหม่เมือง) ๒. อุทยานสถาปัตยกรรมตำบลม่อนปิ่น โครงการส่งเสริมวัฒนธรรมจารีต ประเพณีประจำท้องถิ่น ๓.อุทยานที่ว่าการอำเภอฝาง ตามโครงการงานประเพณีสงกรานต์	กองการศึกษา	กองการศึกษา

ความเชื่อมโยงกับยุทธศาสตร์จังหวัด	ยุทธศาสตร์อปท.ในเขตจังหวัด	ยุทธศาสตร์อปท.	เป้าประสงค์	ตัวชี้วัดผลผลิต/โครงการ	ค่าเป้าหมาย					ความก้าวหน้าของเป้าหมาย	กลยุทธ์	ผลผลิต/โครงการ	หน่วยงานรับผิดชอบหลัก	หน่วยสนับสนุน
					๒๕๖๑	๒๕๖๒	๒๕๖๓	๒๕๖๔	๒๕๖๕					
ยุทธศาสตร์ที่ ๓ การเสริมสร้างสังคมให้มีความปลอดภัยทางวัฒนธรรม	ยุทธศาสตร์ที่ ๔ การอนุรักษ์ฟื้นฟูและสืบสานศิลปวัฒนธรรมจารีตประเพณีและภูมิปัญญาท้องถิ่น	ยุทธศาสตร์ที่ ๔ การอนุรักษ์ฟื้นฟู สืบสาน ศิลปวัฒนธรรม จารีต ประเพณี และภูมิปัญญาท้องถิ่น	๑.ส่งเสริมให้ประชาชนดำเนินชีวิตบนพื้นฐานหลักศาสนาและวัฒนธรรม ประเพณีท้องถิ่น	ร้อยละของประชาชนที่เข้าร่วมโครงการศิลปวัฒนธรรม จารีตประเพณีและภูมิปัญญาท้องถิ่นที่ได้รับการอนุรักษ์สืบสาน	๑	๒	๓	๔	๕	ปีละ ๔ โครงการ	๒. การเชื่อมโยงแหล่งการเรียนรู้เกี่ยวกับศิลปวัฒนธรรม ประเพณีท้องถิ่น	๑.โครงการอนุรักษ์ฟื้นฟู ศิลปวัฒนธรรม ประเพณีและภูมิปัญญาท้องถิ่น โรงเรียนผู้สูงอายุ วุฒิสราญปัญญา	กองการศึกษา	กองการศึกษา

ความเชื่อมโยงกับยุทธศาสตร์จังหวัด	ยุทธศาสตร์อปท.ในเขตจังหวัด	ยุทธศาสตร์อปท.	เป้าประสงค์	ตัวชี้วัดผลผลิต/โครงการ	ค่าเป้าหมาย					ความก้าวหน้าของเป้าหมาย	กลยุทธ์	ผลผลิต/โครงการ	หน่วยงานรับผิดชอบหลัก	หน่วยสนับสนุน
					๒๕๖๑	๒๕๖๒	๒๕๖๓	๒๕๖๔	๒๕๖๕					
ยุทธศาสตร์ที่ ๓ การเสริมสร้างสังคมให้มีความปลอดภัยทางวัฒนธรรม	ยุทธศาสตร์ที่ ๔ การอนุรักษ์ฟื้นฟูและสืบสานศิลปวัฒนธรรมจารีตประเพณีและภูมิปัญญาท้องถิ่น	ยุทธศาสตร์ที่ ๔ การอนุรักษ์ฟื้นฟู สืบสาน ศิลปวัฒนธรรม จารีตประเพณี และภูมิปัญญาท้องถิ่น	๑.ส่งเสริมให้ประชาชนดำเนินชีวิตบนพื้นฐานหลักศาสนาและวัฒนธรรมประเพณีท้องถิ่น	ร้อยละของประชาชนที่เข้าร่วมโครงการศิลปวัฒนธรรมจารีตประเพณีและภูมิปัญญาท้องถิ่นที่ได้รับการอนุรักษ์สืบสาน	๑	๒	๓	๔	๕	ปีละ ๑ โครงการ	๓. ส่งเสริมสนับสนุนกิจกรรมทางศาสนาและศิลปวัฒนธรรม	๑.ค่าใช้จ่ายในพิธีทางศาสนา	กองการศึกษา	กองการศึกษา

ความเชื่อมโยงกับยุทธศาสตร์จังหวัด	ยุทธศาสตร์อปท.ในเขตจังหวัด	ยุทธศาสตร์อปท.	เป้าประสงค์	ตัวชี้วัดผลผลิต/โครงการ	ค่าเป้าหมาย					ความก้าวหน้าของเป้าหมาย	กลยุทธ์	ผลผลิต/โครงการ	หน่วยงานรับผิดชอบหลัก	หน่วยสนับสนุน
					๒๕๖๑	๒๕๖๒	๒๕๖๓	๒๕๖๔	๒๕๖๕					
ยุทธศาสตร์ที่ ๓ การเสริมสร้างสังคมให้มีความปลอดภัยทางวัฒนธรรม	ยุทธศาสตร์ที่ ๔ การอนุรักษ์ฟื้นฟูและสืบสานศิลปวัฒนธรรมจารีตประเพณีและภูมิปัญญาท้องถิ่น	ยุทธศาสตร์ที่ ๔ การอนุรักษ์ฟื้นฟู สืบสาน ศิลปวัฒนธรรมจารีตประเพณีและภูมิปัญญาท้องถิ่น	๑.ส่งเสริมให้ประชาชนดำเนินชีวิตบนพื้นฐานหลักศาสนาและวัฒนธรรมประเพณีท้องถิ่น	ร้อยละของประชาชนที่เข้าร่วมโครงการศิลปวัฒนธรรมจารีตประเพณีและภูมิปัญญาท้องถิ่นที่ได้รับการอนุรักษ์สืบสาน	๑	๒	๓	๔	๕	ปีละ ๑ โครงการ	๔. ส่งเสริม ยกย่องให้คนทำความดี และสร้างเครือข่ายทำความดี	๑.อุดหนุนศูนย์พัฒนาคุณภาพการศึกษาตำบลม่อนปิ่นตามโครงการพัฒนาผู้ปกครอง สุขภาพดี มีคุณธรรมจริยธรรมในเด็ก	กองการศึกษา	กองการศึกษา

ความเชื่อมโยงกับยุทธศาสตร์จังหวัด	ยุทธศาสตร์อปท.ในเขตจังหวัด	ยุทธศาสตร์อปท.	เป้าประสงค์	ตัวชี้วัดผลผลิต/โครงการ	ค่าเป้าหมาย					ความก้าวหน้าของเป้าหมาย	กลยุทธ์	ผลผลิต/โครงการ	หน่วยงานรับผิดชอบหลัก	หน่วยสนับสนุน
					๒๕๖๑	๒๕๖๒	๒๕๖๓	๒๕๖๔	๒๕๖๕					
ยุทธศาสตร์ที่ ๑ การส่งเสริมและพัฒนาการท่องเที่ยวและบริการสุขภาพเชื่อมโยงชุมชนและท้องถิ่น	ยุทธศาสตร์ที่ ๕ การพัฒนาคุณภาพชีวิตของประชาชน	ยุทธศาสตร์ที่ ๕ การพัฒนาการศึกษา สาธารณสุข และคุณภาพชีวิต	๑. ส่งเสริมการศึกษา ๒. ส่งเสริมให้ประชาชนมีสุขภาพดี ๓. ส่งเสริมการจัดสวัสดิการสังคมอย่างทั่วถึง และการอยู่ร่วมกันอย่างมีความสุข	ร้อยละของโครงการที่ส่งเสริมให้ประชาชนมีคุณภาพชีวิต การศึกษา สาธารณสุขและคุณภาพชีวิตที่ดีมากขึ้น	๓	๖	๙	๑๒	๑๕	ปิด ๓ โครงการ	๑. ส่งเสริมการเรียนรู้ตลอดชีวิต	๑. โครงการจัดงานวันเด็กแห่งชาติ ๒. โครงการส่งเสริมการมีรายได้ระหว่างเรียนของนักเรียน/นักศึกษา ๓. อดทนโรงเรียนบ้านม่วง ชมตามโครงการธนาคารขยะรีไซเคิล แปรรูปขยะให้เป็นของใช้ ๔. อดทนโรงเรียนบ้านม่วง ชมตามโครงการตามรอยพ่อ สานต่อความพอเพียงสู่ชุมชน ๕. อดทนโรงเรียนบ้านม่วง ชมตามโครงการศึกษาแหล่งเรียนรู้ตามแนวเศรษฐกิจพอเพียง ๖. อดทนโรงเรียนบ้านเวียงหวายตามโครงการขยะเปลี่ยนชีวิต ผลิตภัณฑ์โรงเรียน ๗. อดทนโรงเรียนบ้านเวียงหวายตามโครงการพัฒนา และส่งเสริมทักษะการอ่านเขียนและคิดสร้างสรรค์ ด้วยกิจกรรม My Book	กองการศึกษา	กองการศึกษา

ความเชื่อมโยงกับยุทธศาสตร์จังหวัด	ยุทธศาสตร์อปท.ในเขตจังหวัด	ยุทธศาสตร์อปท.	เป้าประสงค์	ตัวชี้วัดผลผลิต/โครงการ	ค่าเป้าหมาย					ความก้าวหน้าของเป้าหมาย	กลยุทธ์	ผลผลิต/โครงการ	หน่วยงานรับผิดชอบหลัก	หน่วยสนับสนุน
					๒๕๖๑	๒๕๖๒	๒๕๖๓	๒๕๖๔	๒๕๖๕					
											๘.อุดหนุนโรงเรียนบ้านเวียงหวายตามโครงการ “โกล้านา ภูมิปัญญาสร้างอาชีพ” ๙.อุดหนุนโรงเรียนบ้านห้วยนาตามโครงการอบรมเกษตรกรพอเพียง ๑๐.อุดหนุนโรงเรียนบ้านห้วยหมากเหลี่ยมตามโครงการอบรมให้ความรู้เรื่องสุขภาพและอนามัยเด็กปฐมวัยสู่ครอบครัวอบอุ่น ๑๑.อุดหนุนโรงเรียนบ้านห้วยหมากเหลี่ยมตามโครงการเยาวชนรุ่นใหม่ร่วมใจด้านยาเสพติด ๑๒.อุดหนุนโรงเรียนบ้านขอบดงตามโครงการส่งเสริมพัฒนาอาชีพการถักหญ้าและแปรรูปผลิตภัณฑ์จากหญ้าอูบูแค และการทอผ้าตาราง้าง ๑๓.อุดหนุนโรงเรียนบ้านขอบดงตามโครงการอบรมค่ายมัคคุเทศก์น้อยต่ออย่างชาว			

ความเชื่อมโยงกับยุทธศาสตร์จังหวัด	ยุทธศาสตร์อปท.ในเขตจังหวัด	ยุทธศาสตร์อปท.	เป้าประสงค์	ตัวชี้วัดผลผลิต/โครงการ	ค่าเป้าหมาย					ความก้าวหน้าของเป้าหมาย	กลยุทธ์	ผลผลิต/โครงการ	หน่วยงานรับผิดชอบหลัก	หน่วยสนับสนุน
					๒๕๖๑	๒๕๖๒	๒๕๖๓	๒๕๖๔	๒๕๖๕					
												๑๔.อุดหนุนโรงเรียนบ้านม่อนปิ่นตามโครงการปลูกผักใช้น้ำ (ไฮโดรโปนิกส์) ๑๕.อุดหนุนโรงเรียนบ้านม่อนปิ่นตามโครงการอบรมการทำปุ๋ยหมักเพื่อส่งเสริมสิ่งแวดล้อม ๑๖.อุดหนุนโรงเรียนบ้านลานตามโครงการธนาคารขยะรีไซเคิล ๑๗.อุดหนุนโรงเรียนบ้านลานตามโครงการเพาะปลูกไม้ดอกไม้ประดับสู่อาชีพ ๑๘.อุดหนุนโรงเรียน ตชด. อาไอยาม่าตามโครงการกำจัดขยะและอนุรักษ์สิ่งแวดล้อม ๑๙.อุดหนุนโรงเรียน ตชด. อาไอยาม่าตามโครงการอบรม การทำปุ๋ยหมักเพื่อส่งเสริมสิ่งแวดล้อม		

ความเชื่อมโยงกับยุทธศาสตร์จังหวัด	ยุทธศาสตร์อปท.ในเขตจังหวัด	ยุทธศาสตร์อปท.	เป้าประสงค์	ตัวชี้วัดผลผลิต/โครงการ	ค่าเป้าหมาย					ความก้าวหน้าของเป้าหมาย	กลยุทธ์	ผลผลิต/โครงการ	หน่วยงานรับผิดชอบหลัก	หน่วยสนับสนุน
					๒๕๖๑	๒๕๖๒	๒๕๖๓	๒๕๖๔	๒๕๖๕					
											<p>๒๐.อุดหนุนศูนย์พัฒนาคุณภาพการศึกษาตำบล ม่อนปิ่นตามโครงการพัฒนาบุคลากรในการจัดการศึกษาในทศวรรษที่ ๒๑ เตรียมความพร้อมสู่ประชาคมอาเซียน ประจำปีการศึกษา๒๕๕๙</p> <p>๒๑.อุดหนุนศูนย์พัฒนาคุณภาพการศึกษาตำบล ม่อนปิ่นตามโครงการอบรมเชิงปฏิบัติการการจัดทำสื่อส่งเสริมการอ่าน เพื่อพัฒนาทักษะการอ่านของนักเรียน</p> <p>๒๒.อุดหนุนศูนย์พัฒนาคุณภาพการศึกษาตำบล ม่อนปิ่นตามโครงการพัฒนาผู้ปกครอง สุขภาพดี มีคุณธรรมจริยธรรมในตัวเด็ก</p> <p>๒๓.อุดหนุนศูนย์พัฒนาคุณภาพการศึกษาตำบล ม่อนปิ่นตามโครงการเข้าค่ายลูกเสือ - เนตรนารี สามัญ อนุรักษ์ ทรัพยากรธรรมชาติ</p>			

ความเชื่อมโยงกับยุทธศาสตร์จังหวัด	ยุทธศาสตร์อปท.ในเขตจังหวัด	ยุทธศาสตร์อปท.	เป้าประสงค์	ตัวชี้วัดผลผลิต/โครงการ	ค่าเป้าหมาย					ความก้าวหน้าของเป้าหมาย	กลยุทธ์	ผลผลิต/โครงการ	หน่วยงานรับผิดชอบหลัก	หน่วยสนับสนุน
					๒๕๖๑	๒๕๖๒	๒๕๖๓	๒๕๖๔	๒๕๖๕					
												๒๔.อุดหนุนศูนย์พัฒนาคุณภาพการศึกษาตำบล ม่อนปิ่นตามโครงการส่งเสริมศักยภาพด้านกีฬาและนันทนาการ ๒๕.โครงการเงินอุดหนุนสนับสนุนค่าใช้จ่ายในการจัดการศึกษาสำหรับศูนย์พัฒนาเด็กเล็ก ๒๖.โครงการส่งเสริมสนับสนุนโรงเรียนผู้สูงอายุ วุฒิสรณปัญญา		

ความเชื่อมโยงกับยุทธศาสตร์จังหวัด	ยุทธศาสตร์อปท.ในเขตจังหวัด	ยุทธศาสตร์อปท.	เป้าประสงค์	ตัวชี้วัดผลผลิต/โครงการ	ค่าเป้าหมาย					ความก้าวหน้าของเป้าหมาย	กลยุทธ์	ผลผลิต/โครงการ	หน่วยงานรับผิดชอบหลัก	หน่วยสนับสนุน
					๒๕๖๑	๒๕๖๒	๒๕๖๓	๒๕๖๔	๒๕๖๕					
ยุทธศาสตร์ที่ ๑ การส่งเสริมและพัฒนาการท่องเที่ยวและบริการสุขภาพเชื่อมโยงชุมชนและท้องถิ่น	ยุทธศาสตร์ที่ ๕ การพัฒนาคุณภาพชีวิตของประชาชน	ยุทธศาสตร์ที่ ๕ การพัฒนาการศึกษา สาธารณสุข และคุณภาพชีวิต	๑. ส่งเสริมการศึกษา ๒. ส่งเสริมให้ประชาชนมีสุขภาพดี ๓. ส่งเสริมการจัดสวัสดิการสังคมอย่างทั่วถึง และการอยู่ร่วมกันอย่างมีความสุข	ร้อยละของโครงการที่ส่งเสริมให้ประชาชนมีคุณภาพชีวิต การศึกษา สาธารณสุขและคุณภาพชีวิตที่ดีมากขึ้น	๓	๖	๙	๑๒	๑๕	ปีละ ๓ โครงการ	๒. ส่งเสริมระบบจัดการความรู้แก่เยาวชน ประชาชนให้ได้มาตรฐาน และทั่วถึง	๑. โครงการประกันคุณภาพการศึกษา (ประกันภายในและภายนอก) ๒. โครงการส่งเสริมสนับสนุนค่าใช้จ่ายในการบริหารการศึกษา การจัดการเรียนการสอน ๓. โครงการส่งเสริมสนับสนุนค่าใช้จ่ายในการบริหารการศึกษาพัฒนาศักยภาพบุคลากร	กองการศึกษา	กองการศึกษา

ความเชื่อมโยงกับยุทธศาสตร์จังหวัด	ยุทธศาสตร์อปท.ในเขตจังหวัด	ยุทธศาสตร์อปท.	เป้าประสงค์	ตัวชี้วัดผลผลิต/โครงการ	ค่าเป้าหมาย					ความก้าวหน้าของเป้าหมาย	กลยุทธ์	ผลผลิต/โครงการ	หน่วยงานรับผิดชอบหลัก	หน่วยสนับสนุน
					๒๕๖๑	๒๕๖๒	๒๕๖๓	๒๕๖๔	๒๕๖๕					
ยุทธศาสตร์ที่ ๑ การส่งเสริมและพัฒนาการท่องเที่ยวและบริการสุขภาพเชื่อมโยงชุมชนและท้องถิ่น	ยุทธศาสตร์ที่ ๕ การพัฒนาคุณภาพชีวิตของประชาชน	ยุทธศาสตร์ที่ ๕ การพัฒนาด้านการศึกษา สาธารณสุข และคุณภาพชีวิต	๑. ส่งเสริมการศึกษา ๒. ส่งเสริมให้ประชาชนมีสุขภาพดี ๓. ส่งเสริมการจัดสวัสดิการสังคมอย่างทั่วถึง และการอยู่ร่วมกันอย่างมีความสุข	ร้อยละของโครงการที่ส่งเสริมให้ประชาชนมีคุณภาพชีวิต การศึกษา สาธารณสุขและคุณภาพชีวิตที่ดีมากขึ้น	๒	๔	๖	๘	๑๐	ปีละ ๒ โครงการ	๓. ส่งเสริมด้านสุขภาพอนามัยของประชาชน	๑.โครงการจัดซื้อวัสดุ วิทยาศาสตร์หรือ การแพทย์ ๒.โครงการส่งเสริม สนับสนุนและให้บริการ ด้านสุขภาพอนามัย ๓.โครงการส่งเสริม สนับสนุนการป้องกัน และควบคุมโรคต่างๆ ๔.โครงการส่งเสริม สนับสนุนการส่งเสริม นักกีฬาเข้าร่วม การแข่งขันระดับอำเภอ/จังหวัด ๕. โครงการแข่งขัน กีฬาประชาชนตำบล ม่อนปิน ด้านยาเสพติด ปรงดองสมานฉันท์ ๖.สมทบกองทุน โครงการหลักประกันสุขภาพ	สำนักปลัด	สำนักปลัด

ความเชื่อมโยงกับยุทธศาสตร์จังหวัด	ยุทธศาสตร์อปท.ในเขตจังหวัด	ยุทธศาสตร์อปท.	เป้าประสงค์	ตัวชี้วัดผลผลิต/โครงการ	ค่าเป้าหมาย					ความก้าวหน้าของเป้าหมาย	กลยุทธ์	ผลผลิต/โครงการ	หน่วยงานรับผิดชอบหลัก	หน่วยสนับสนุน
					๒๕๖๑	๒๕๖๒	๒๕๖๓	๒๕๖๔	๒๕๖๕					
ยุทธศาสตร์ที่ ๑ การส่งเสริมและพัฒนาการท่องเที่ยวและบริการสุขภาพเชื่อมโยงชุมชนและท้องถิ่น	ยุทธศาสตร์ที่ ๕ การพัฒนาคุณภาพชีวิตของประชาชน	ยุทธศาสตร์ที่ ๕ การพัฒนาการศึกษาสาธารณสุขและคุณภาพชีวิต	๑. ส่งเสริมการศึกษา ๒. ส่งเสริมให้ประชาชนมีสุขภาพดี ๓. ส่งเสริมการจัดสวัสดิการสังคมอย่างทั่วถึง และการอยู่ร่วมกันอย่างมีความสุข	ร้อยละของโครงการที่ส่งเสริมให้ประชาชนมีคุณภาพชีวิต การศึกษา สาธารณสุขและคุณภาพชีวิตที่ดีมากขึ้น	๒	๔	๖	๘	๑๐	ปีละ ๒ โครงการ	๓. ส่งเสริมด้านสุขภาพอนามัยของประชาชน ๗. อุดหนุนโครงการตามพระราชดำริด้านสาธารณสุข เสนอโดยคณะกรรมการหมู่บ้าน หมู่ที่ ๑ บ้านแม่มาว ชี้เหล็ก ๘. อุดหนุนโครงการตามพระราชดำริด้านสาธารณสุข เสนอโดยคณะกรรมการหมู่บ้าน หมู่ที่ ๒ บ้านแม่มาวต้นตัม ๙. อุดหนุนโครงการตามพระราชดำริด้านสาธารณสุข เสนอโดยคณะกรรมการหมู่บ้าน หมู่ที่ ๓ บ้านมอนปินเหนือ ๑๐. อุดหนุนโครงการตามพระราชดำริด้านสาธารณสุข เสนอโดยคณะกรรมการหมู่บ้าน หมู่ที่ ๔ บ้านป่าอ้อ	สำนักปลัด	สำนักปลัด	

ความเชื่อมโยงกับยุทธศาสตร์จังหวัด	ยุทธศาสตร์อปท.ในเขตจังหวัด	ยุทธศาสตร์อปท.	เป้าประสงค์	ตัวชี้วัดผลผลิต/โครงการ	ค่าเป้าหมาย					ความก้าวหน้าของเป้าหมาย	กลยุทธ์	ผลผลิต/โครงการ	หน่วยงานรับผิดชอบหลัก	หน่วยสนับสนุน
					๒๕๖๑	๒๕๖๒	๒๕๖๓	๒๕๖๔	๒๕๖๕					
ยุทธศาสตร์ที่ ๑ การส่งเสริมและพัฒนาการท่องเที่ยวและบริการสุขภาพเชื่อมโยงชุมชนและท้องถิ่น	ยุทธศาสตร์ที่ ๕ การพัฒนาคุณภาพชีวิตของประชาชน	ยุทธศาสตร์ที่ ๕ การพัฒนาด้านการศึกษา สาธารณสุข และคุณภาพชีวิต	๑. ส่งเสริมการศึกษา ๒. ส่งเสริมให้ประชาชนมีสุขภาพดี ๓. ส่งเสริมการจัดสวัสดิการสังคมอย่างทั่วถึง และการอยู่ร่วมกันอย่างมีความสุข	ร้อยละของโครงการที่ส่งเสริมให้ประชาชนมีคุณภาพชีวิต การศึกษา สาธารณสุข และคุณภาพชีวิตที่ดีมากขึ้น	๒	๔	๖	๘	๑๐	ปีละ ๒ โครงการ	๓. ส่งเสริมด้านสุขภาพ อนามัยของประชาชน	๑๑. อดุหนุโครงการตามพระราชดำริด้านสาธารณสุข เสนอโดยคณะกรรมการหมู่บ้าน หมู่ที่ ๕ บ้านลาน ๑๒. อดุหนุโครงการตามพระราชดำริด้านสาธารณสุข เสนอโดยคณะกรรมการหมู่บ้าน หมู่ที่ ๖ บ้านหัวนา ๑๓. อดุหนุโครงการตามพระราชดำริด้านสาธารณสุข เสนอโดยคณะกรรมการหมู่บ้าน หมู่ที่ ๗ บ้านสวนชา ๑๔. อดุหนุโครงการตามพระราชดำริด้านสาธารณสุข เสนอโดยคณะกรรมการหมู่บ้าน หมู่ที่ ๘ บ้านหนองบัว	สำนักปลัด	สำนักปลัด

ความเชื่อมโยงกับยุทธศาสตร์จังหวัด	ยุทธศาสตร์อปท.ในเขตจังหวัด	ยุทธศาสตร์อปท.	เป้าประสงค์	ตัวชี้วัดผลผลิต/โครงการ	ค่าเป้าหมาย					ความก้าวหน้าของเป้าหมาย	กลยุทธ์	ผลผลิต/โครงการ	หน่วยงานรับผิดชอบหลัก	หน่วยสนับสนุน
					๒๕๖๑	๒๕๖๒	๒๕๖๓	๒๕๖๔	๒๕๖๕					
ยุทธศาสตร์ที่ ๑ การส่งเสริมและพัฒนาการท่องเที่ยวและบริการสุขภาพเชื่อมโยงชุมชนและท้องถิ่น	ยุทธศาสตร์ที่ ๕ การพัฒนาคุณภาพชีวิตของประชาชน	ยุทธศาสตร์ที่ ๕ การพัฒนาด้านการศึกษาสาธารณสุขและคุณภาพชีวิต	๑. ส่งเสริมการศึกษา ๒. ส่งเสริมให้ประชาชนมีสุขภาพดี ๓. ส่งเสริมการจัดสวัสดิการสังคมอย่างทั่วถึง และการอยู่ร่วมกันอย่างมีความสุข	ร้อยละของโครงการที่ส่งเสริมให้ประชาชนมีคุณภาพชีวิต การศึกษา สาธารณสุขและคุณภาพชีวิตที่ดีมากขึ้น	๒	๔	๖	๘	๑๐	ปีละ ๒ โครงการ	๓. ส่งเสริมด้านสุขภาพ อนามัยของประชาชน	๑๕. อดหนุนโครงการตามพระราชดำริด้านสาธารณสุข เสนอโดยคณะกรรมการหมู่บ้าน หมู่ที่ ๙ บ้านเวียงหวาย ๑๖. อดหนุนโครงการตามพระราชดำริด้านสาธารณสุข เสนอโดยคณะกรรมการหมู่บ้าน หมู่ที่ ๑๐ บ้านม่วงชุม ๑๗. อดหนุนโครงการตามพระราชดำริด้านสาธารณสุข เสนอโดยคณะกรรมการหมู่บ้าน หมู่ที่ ๑๑ บ้านป่าคา ๑๘. อดหนุนโครงการตามพระราชดำริด้านสาธารณสุข เสนอโดยคณะกรรมการหมู่บ้าน หมู่ที่ ๑๒ บ้านมอนปิ่นได้	สำนักปลัด	สำนักปลัด

ความเชื่อมโยงกับยุทธศาสตร์จังหวัด	ยุทธศาสตร์อปท.ในเขตจังหวัด	ยุทธศาสตร์อปท.	เป้าประสงค์	ตัวชี้วัดผลผลิต/โครงการ	ค่าเป้าหมาย					ความก้าวหน้าของเป้าหมาย	กลยุทธ์	ผลผลิต/โครงการ	หน่วยงานรับผิดชอบหลัก	หน่วยสนับสนุน
					๒๕๖๑	๒๕๖๒	๒๕๖๓	๒๕๖๔	๒๕๖๕					
ยุทธศาสตร์ที่ ๑ การส่งเสริมและพัฒนาการท่องเที่ยวและบริการสุขภาพเชื่อมโยงชุมชนและท้องถิ่น	ยุทธศาสตร์ที่ ๕ การพัฒนาคุณภาพชีวิตของประชาชน	ยุทธศาสตร์ที่ ๕ การพัฒนาด้านการศึกษา สาธารณสุข และคุณภาพชีวิต	๑. ส่งเสริมการศึกษา ๒. ส่งเสริมให้ประชาชนมีสุขภาพดี ๓. ส่งเสริมการจัดสวัสดิการสังคมอย่างทั่วถึง และการอยู่ร่วมกันอย่างมีความสุข	ร้อยละของโครงการที่ส่งเสริมให้ประชาชนมีคุณภาพชีวิต การศึกษา สาธารณสุข และคุณภาพชีวิตที่ดีมากขึ้น	๒	๔	๖	๘	๑๐	ปีละ ๒ โครงการ	๓. ส่งเสริมด้านสุขภาพ อนามัยของประชาชน	๑๙. อดหนุนโครงการตามพระราชดำริด้านสาธารณสุข เสนอโดยคณะกรรมการหมู่บ้าน หมู่ที่ ๑๓ บ้านเด่นชัย ๒๐. อดหนุนโครงการตามพระราชดำริด้านสาธารณสุข เสนอโดยคณะกรรมการหมู่บ้าน หมู่ที่ ๑๔ บ้านขอบด้ง ๒๑. อดหนุนโครงการตามพระราชดำริด้านสาธารณสุข เสนอโดยคณะกรรมการหมู่บ้าน หมู่ที่ ๑๕ บ้านหนองไผ่	สำนักปลัด	สำนักปลัด

ความเชื่อมโยงกับยุทธศาสตร์จังหวัด	ยุทธศาสตร์อปท.ในเขตจังหวัด	ยุทธศาสตร์อปท.	เป้าประสงค์	ตัวชี้วัดผลผลิต/โครงการ	ค่าเป้าหมาย					ความก้าวหน้าของเป้าหมาย	กลยุทธ์	ผลผลิต/โครงการ	หน่วยงานรับผิดชอบหลัก	หน่วยสนับสนุน
					๒๕๖๑	๒๕๖๒	๒๕๖๓	๒๕๖๔	๒๕๖๕					
ยุทธศาสตร์ที่ ๑ การส่งเสริมและพัฒนาการท่องเที่ยวและบริการสุขภาพเชื่อมโยงชุมชนและท้องถิ่น	ยุทธศาสตร์ที่ ๕ การพัฒนาคุณภาพชีวิตของประชาชน	ยุทธศาสตร์ที่ ๕ การพัฒนาด้านการศึกษา สาธารณสุข และคุณภาพชีวิต	๑. ส่งเสริมการศึกษา ๒. ส่งเสริมให้ประชาชนมีสุขภาพดี ๓. ส่งเสริมการจัดสวัสดิการสังคมอย่างทั่วถึง และการอยู่ร่วมกันอย่างมีความสุข	ร้อยละของโครงการที่ส่งเสริมให้ประชาชนมีคุณภาพชีวิต การศึกษา สาธารณสุขและคุณภาพชีวิตที่ดีมากขึ้น	๔	๘	๑๒	๑๖	๒๐	ปีละ ๔ โครงการ	๔. ส่งเสริมการพัฒนาด้านคุณภาพชีวิตของเด็ก เยาวชน กลุ่มสตรี ผู้สูงอายุ และผู้ด้อยโอกาส	๑.โครงการส่งเสริมสนับสนุนกิจกรรมผู้สูงอายุตำบลม่อนปิ่น ๒.โครงการอบรมเพิ่มศักยภาพ คณะกรรมการสตรี ตำบลม่อนปิ่น ๓.โครงการอบรมพัฒนาศักยภาพเพื่อพัฒนาคุณภาพชีวิต และศึกษาดูงานของกลุ่มผู้สูงอายุตำบลม่อนปิ่น ๔.โครงการอบรมให้ความรู้เรื่อง พรบ.คุ้มครองเด็ก พ.ศ. ๒๕๕๖ ๕.สมทบกองทุนสวัสดิการชุมชนตำบลม่อนปิ่น ตามโครงการกองทุนสวัสดิการชุมชนตำบลม่อนปิ่น	สำนักปลัด กองการศึกษา	

ความเชื่อมโยงกับยุทธศาสตร์จังหวัด	ยุทธศาสตร์อปท.ในเขตจังหวัด	ยุทธศาสตร์อปท.	เป้าประสงค์	ตัวชี้วัดผลผลิต/โครงการ	ค่าเป้าหมาย					ความก้าวหน้าของเป้าหมาย	กลยุทธ์	ผลผลิต/โครงการ	หน่วยงานรับผิดชอบหลัก	หน่วยสนับสนุน
					๒๕๖๑	๒๕๖๒	๒๕๖๓	๒๕๖๔	๒๕๖๕					
												๖.โครงการส่งเสริมสนับสนุนสวัสดิการแก่คนพิการ ๗.โครงการส่งเสริมสนับสนุนสวัสดิการแก่ผู้ติดเชื้อเอดส์ ๘.โครงการส่งเสริมสนับสนุนสวัสดิการแก่ผู้สูงอายุ ๙.โครงการส่งเสริมสนับสนุนค่าใช้จ่ายในการบริหารการศึกษา (ค่าอาหารกลางวัน) สพฐ. ศพด. ศูนย์กศน. ๑๐.ค่าวัสดุอาหารเสริมนม สพฐ. ศพด. ศูนย์กศน.		

ความเชื่อมโยงกับยุทธศาสตร์จังหวัด	ยุทธศาสตร์อปท.ในเขตจังหวัด	ยุทธศาสตร์อปท.	เป้าประสงค์	ตัวชี้วัดผลผลิต/โครงการ	ค่าเป้าหมาย					ความก้าวหน้าของเป้าหมาย	กลยุทธ์	ผลผลิต/โครงการ	หน่วยงานรับผิดชอบหลัก	หน่วยสนับสนุน
					๒๕๖๑	๒๕๖๒	๒๕๖๓	๒๕๖๔	๒๕๖๕					
ยุทธศาสตร์ที่ ๕ การเสริมสร้างความมั่นคงปลอดภัยและความสงบสุขของประชาชน	ยุทธศาสตร์ที่ ๖ การป้องกันบรรเทาสาธารณภัยและการรักษาความเป็นระเบียบเรียบร้อยในชุมชน	ยุทธศาสตร์ที่ ๖ การพัฒนาด้านความมั่นคง	สร้างชุมชนเข้มแข็ง สังคมสันติสุข พื้นที่ชายแดนมีความมั่นคง และปลอดภัย	ร้อยละของความสำเร็จของโครงการ ความปลอดภัยในชีวิตและทรัพย์สินของประชาชนเพิ่มขึ้น	๒	๔	๖	๘	๑๐	ปีละ ๒ โครงการ	๑. ส่งเสริมการเชื่อมโยงกลุ่มพลังมวลชนในการรักษาความสงบเรียบร้อยในพื้นที่ ๒. โครงการฝึกอบรมกลุ่มพลังมวลชนตำบล ๓. โครงการส่งเสริมสนับสนุนการปฏิบัติหน้าที่ของ อปพร. ๔. โครงการจัดซื้อวัสดุเครื่องแต่งกายชุดเครื่องแบบ อปพร. ๕. โครงการติดตั้งกล้องวงจรปิดทุกหมู่บ้านภายในตำบล ม่อนปิน ๖. โครงการติดตั้งสัญญาณไฟจราจร อุปกรณ์จราจร เครื่องหมายจราจร ต่างๆ ภายในตำบล ๗. โครงการรณรงค์ป้องกันอุบัติเหตุบนท้องถนน	สำนักปลัด	กองช่าง	

ความเชื่อมโยงกับยุทธศาสตร์จังหวัด	ยุทธศาสตร์อปท.ในเขตจังหวัด	ยุทธศาสตร์อปท.	เป้าประสงค์	ตัวชี้วัดผลผลิต/โครงการ	ค่าเป้าหมาย					ความก้าวหน้าของเป้าหมาย	กลยุทธ์	ผลผลิต/โครงการ	หน่วยงานรับผิดชอบหลัก	หน่วยสนับสนุน
					๒๕๖๑	๒๕๖๒	๒๕๖๓	๒๕๖๔	๒๕๖๕					
ยุทธศาสตร์ที่ ๕ การเสริมสร้างความมั่นคงปลอดภัยและความสงบสุขของประชาชน	ยุทธศาสตร์ที่ ๖ การป้องกันบรรเทาสาธารณภัยและการรักษาความเป็นระเบียบเรียบร้อยในชุมชน	ยุทธศาสตร์ที่ ๖ การพัฒนาด้านความมั่นคง	สร้างชุมชนเข้มแข็ง สังคมสันติสุข พื้นที่ชายแดนมีความมั่นคง และปลอดภัย	ร้อยละของความสงบเรียบร้อยและความปลอดภัยในชีวิตและทรัพย์สินของประชาชนเพิ่มขึ้น	๒	๔	๖	๘	๑๐	ปีละ ๒ โครงการ	๒.พัฒนาระบบประสิทธิภาพการบรรเทาสาธารณภัย	๑.โครงการฝึกอบรมทบทวนสาธิตการป้องกันและบรรเทาสาธารณภัย ๒.โครงการป้องกันและบรรเทาสาธารณภัย	สำนักปลัด	สำนักปลัด

ความเชื่อมโยงกับยุทธศาสตร์จังหวัด	ยุทธศาสตร์อปท.ในเขตจังหวัด	ยุทธศาสตร์อปท.	เป้าประสงค์	ตัวชี้วัดผลผลิต/โครงการ	ค่าเป้าหมาย					ความก้าวหน้าของเป้าหมาย	กลยุทธ์	ผลผลิต/โครงการ	หน่วยงานรับผิดชอบหลัก	หน่วยสนับสนุน
					๒๕๖๑	๒๕๖๒	๒๕๖๓	๒๕๖๔	๒๕๖๕					
ยุทธศาสตร์ที่ ๕ การเสริมสร้าง ความมั่นคง ปลอดภัย และความ สงบสุขของ ประชาชน	ยุทธศาสตร์ที่ ๖ การป้องกัน บรรเทา สาธารณภัย และการ รักษาความ เป็นระเบียบ เรียบร้อยใน ชุมชน	ยุทธศาสตร์ที่ ๖ การพัฒนา ด้านความ มั่นคง	สร้างชุมชน เข้มแข็ง สังคมสันติสุข พื้นที่ชายแดน มีความมั่นคง และปลอดภัย	ร้อยละของ ความสงบเรียบร้อยและ ความปลอดภัย ใน ชีวิตและทรัพย์สิน ของประชาชน เพิ่มขึ้น	๒	๔	๖	๘	๑๐	ปีละ ๒ โครงการ	๓. ส่งเสริมการ บูรณาการ ร่วมกับ หน่วยงานอื่นใน การป้องกันแก้ไข ปัญหาเสพติด และแรงงานต่าง ด้าวอย่างมีระบบ	๑.โครงการส่งเสริม สนับสนุนป้องกันและ แก้ไขปัญหาด้าน ยาเสพติด ๒.โครงการรื้อโรงเรียน सानใจสรรค์สร้างวัยใส ร่วมต้านภัยยาเสพติด	สำนักปลัด	สำนักปลัด

ความเชื่อมโยงกับยุทธศาสตร์จังหวัด	ยุทธศาสตร์อปท.ในเขตจังหวัด	ยุทธศาสตร์อปท.	เป้าประสงค์	ตัวชี้วัดผลผลิต/โครงการ	ค่าเป้าหมาย					ความก้าวหน้าของเป้าหมาย	กลยุทธ์	ผลผลิต/โครงการ	หน่วยงานรับผิดชอบหลัก	หน่วยสนับสนุน
					๒๕๖๑	๒๕๖๒	๒๕๖๓	๒๕๖๔	๒๕๖๕					
ยุทธศาสตร์ที่ ๖ การพัฒนาระบบการบริหารจัดการภาครัฐ และการให้บริการประชาชนตามหลักธรรมาภิบาล	ยุทธศาสตร์ที่ ๗ การบริหารบ้านเมืองที่ดี	ยุทธศาสตร์ที่ ๗ การบริหารบ้านเมืองที่ดี	เพิ่มประสิทธิภาพการบริหารจัดการองค์กร ให้มีความถูกต้อง รวดเร็ว ตอบสนองความต้องการของประชาชน ได้ตรงตามวัตถุประสงค์	ร้อยละของโครงการที่มีการส่งเสริมการมีส่วนร่วมของประชาชน และการบริหารจัดการพัฒนาศักยภาพขององค์กร	๓	๖	๙	๑๒	๑๕	ปีละ ๓ โครงการ	๑. ส่งเสริมให้มีการนำหลักธรรมาภิบาลมาใช้เป็นแนวทางในการบริหารจัดการองค์กร	๑.โครงการจัดกิจกรรมเกี่ยวกับงานรัฐพิธีและราชพิธี ๒.โครงการฝึกอบรมเพิ่มประสิทธิภาพการปฏิบัติราชการขององค์การบริหารส่วนตำบลม่อนปิ่น ๓. โครงการส่งเสริมพัฒนาจริยธรรมสำหรับคณะผู้บริหาร สมาชิกสภา และพนักงาน อบต.ม่อนปิ่น ๔.โครงการประชุมสภาสัญจร ๕.โครงการรับเสด็จ ๖.การส่งเสริมสนับสนุนบุคลากรเข้าร่วมอบรมเพื่อพัฒนาศักยภาพ (ค่าเดินทางไปราชการ เป็นต้น)	สำนักปลัด	กองคลัง

													<p>๗.ค่าลงทะเบียนในการฝึกอบรมประชุมสัมมนา</p> <p>๘.ค่าخذใช้ค่าเสียหายหรือสินไหมทดแทนแก่บุคคลภายนอก</p> <p>๙.ค่าจ้างที่ปรึกษาเพื่อการศึกษา วิจัย ประเมินผล หรือพัฒนาระบบต่างๆ ซึ่งมีใช้เพื่อการจัดหาหรือปรับปรุงครุภัณฑ์ที่ดินและ/หรือสิ่งก่อสร้าง พัฒนาระบบต่างๆ</p> <p>๑๐.สมทบกองทุนบำเหน็จบำนาญข้าราชการส่วนท้องถิ่น</p> <p>๑๑.สมทบกองทุนประกันสังคม</p> <p>๑๒.เงินสำรองจ่าย</p>		
--	--	--	--	--	--	--	--	--	--	--	--	--	--	--	--

ความเชื่อมโยงกับยุทธศาสตร์จังหวัด	ยุทธศาสตร์อปท.ในเขตจังหวัด	ยุทธศาสตร์อปท.	เป้าประสงค์	ตัวชี้วัดผลผลิต/โครงการ	ค่าเป้าหมาย					ความก้าวหน้าของเป้าหมาย	กลยุทธ์	ผลผลิต/โครงการ	หน่วยงานรับผิดชอบหลัก	หน่วยสนับสนุน
					๒๕๖๑	๒๕๖๒	๒๕๖๓	๒๕๖๔	๒๕๖๕					
ยุทธศาสตร์ที่ ๖ การพัฒนาระบบการบริหารจัดการภาครัฐ และการให้บริการประชาชนตามหลักธรรมาภิบาล	ยุทธศาสตร์ที่ ๗ การบริหารจัดการบ้านเมืองที่ดี	ยุทธศาสตร์ที่ ๗ การบริหารจัดการบ้านเมืองที่ดี	เพิ่มประสิทธิภาพการบริหารจัดการองค์กร ให้มีความถูกต้อง รวดเร็ว ตอบสนองความต้องการของประชาชน ได้ตรงตามวัตถุประสงค์	ร้อยละของโครงการที่มีการส่งเสริมการมีส่วนร่วมของประชาชน และการบริหารจัดการพัฒนาศักยภาพขององค์กร	๔	๖	๘	๑๐	๑๒	ปีละ ๒ โครงการ	๒. ส่งเสริมการสร้างความเป็นเลิศในการให้บริการสาธารณะ	๑.รายจ่ายเพื่อให้ได้มาซึ่งบริการ ๒.รายจ่ายเกี่ยวกับการรับรองและพิธีการ ๓.โครงการพัฒนาประสิทธิภาพการบริหารจัดการด้านครุภัณฑ์ ๔.โครงการพัฒนาประสิทธิภาพการบริหารจัดการด้านวัสดุ ๕.โครงการปรับปรุงระบบ แผนที่ภาษีและทะเบียนทรัพย์สิน	สำนักปลัด กองคลัง กองช่าง กองการศึกษา	

ความเชื่อมโยงกับยุทธศาสตร์จังหวัด	ยุทธศาสตร์อปท.ในเขตจังหวัด	ยุทธศาสตร์อปท.	เป้าประสงค์	ตัวชี้วัดผลผลิต/โครงการ	ค่าเป้าหมาย					ความก้าวหน้าของเป้าหมาย	กลยุทธ์	ผลผลิต/โครงการ	หน่วยงานรับผิดชอบหลัก	หน่วยสนับสนุน
					๒๕๖๑	๒๕๖๒	๒๕๖๓	๒๕๖๔	๒๕๖๕					
ยุทธศาสตร์ที่ ๖ การพัฒนาระบบการบริหารจัดการภาครัฐ และการให้บริการประชาชนตามหลักธรรมาภิบาล	ยุทธศาสตร์ที่ ๗ การบริหารบ้านเมืองที่ดี	ยุทธศาสตร์ที่ ๗ การบริหารบ้านเมืองที่ดี	เพิ่มประสิทธิภาพการบริหารจัดการองค์กร ให้มีความถูกต้องรวดเร็วตอบสนองความต้องการของประชาชนได้ตรงตามวัตถุประสงค์	ร้อยละของโครงการที่มีการส่งเสริมการมีส่วนร่วมของประชาชน และการบริหารจัดการพัฒนาศักยภาพขององค์กร	๒	๔	๖	๘	๑๐	ปีละ ๒ โครงการ	๓. ส่งเสริมให้ประชาชนมีจิตสำนึกเกี่ยวกับประชาธิปไตย และการมีส่วนร่วมในการพัฒนาตำบล	๑.โครงการส่งเสริมสนับสนุนสร้างความปรองดองสมานฉันท์ของคนในชาติ ๒.ค่าใช้จ่ายในการเลือกตั้ง ๓. โครงการสนับสนุนการดำเนินการ ประชาคมระดับหมู่บ้าน และระดับตำบล เพื่อจัดทำแผนพัฒนาท้องถิ่น ๔.โครงการส่งเสริมสนับสนุนการจัดทำแผนชุมชน	สำนักปลัด	สำนักปลัด

ส่วนที่ ๓ การนำแผนพัฒนาท้องถิ่นไปสู่การปฏิบัติ

๑. ยุทธศาสตร์การพัฒนาและแผนงาน

ที่	ยุทธศาสตร์	ด้าน	แผนงาน	หน่วยงาน รับผิดชอบ	หน่วยงาน สนับสนุน
๑	ยุทธศาสตร์ที่ ๑ การพัฒนา โครงสร้างพื้นฐาน	๑.บริการชุมชนและ สังคม ๒.การดำเนินงานอื่น	๑.แผนงานเคหะ และชุมชน	กองช่าง	
๒	ยุทธศาสตร์ที่ ๒ การพัฒนา ด้านเศรษฐกิจและ การท่องเที่ยว	๑.บริการชุมชนและ สังคม ๒.บริหารทั่วไป	๑.แผนงานสร้าง ความเข้มแข็งของ ชุมชน ๒.แผนงาน การเกษตร ๓.แผนงาน การศาสนา วัฒนธรรมและ นันทนาการ	สำนักปลัด	
๓	ยุทธศาสตร์ที่ ๓ การบริหาร จัดการทรัพยากรธรรมชาติ สิ่งแวดล้อม	๑.บริการชุมชนและ สังคม	๑. แผนงาน การเกษตร ๒. แผนงานการ รักษาความสงบ ภายใน ๓.แผนงาน สาธารณสุข	สำนักปลัด	
๔	ยุทธศาสตร์ที่ ๔ การอนุรักษ์ ฟื้นฟู สืบสาน ศิลปวัฒนธรรม จารีตประเพณี และภูมิปัญญา ท้องถิ่น	๑.บริการชุมชนและ สังคม ๒.บริหารทั่วไป	๑. แผนงาน การศาสนา วัฒนธรรมและ นันทนาการ	กองการศึกษา	

ที่	ยุทธศาสตร์	ด้าน	แผนงาน	หน่วยงาน รับผิดชอบ	หน่วยงาน สนับสนุน
๕	ยุทธศาสตร์ที่ ๕ การพัฒนา ด้านการศึกษา สาธารณสุข และคุณภาพชีวิต	๑.บริการชุมชนและ สังคม ๒.บริหารทั่วไป ๓.การดำเนินงานอื่น	๑. แผนงาน การศึกษา ๒. แผนงาน สาธารณสุข ๓. แผนงานสังคม สงเคราะห์ ๔. แผนงานสร้าง ความเข้มแข็งของ ชุมชน ๕. แผนงานศาสนา วัฒนธรรมและ นันทนาการ ๖. แผนงาน งบกลาง	กองการศึกษา สำนักปลัด กองคลัง	
๖	ยุทธศาสตร์ที่ ๖ การพัฒนา ด้านความมั่นคง	๑.บริการชุมชนและ สังคม ๒.บริหารทั่วไป	๑. แผนงานการ รักษาความสงบ ภายใน	สำนักปลัด	
๗	ยุทธศาสตร์ ที่ ๗ การบริหาร จัดการบ้านเมืองที่ดี	๑.บริหารทั่วไป ๒.บริการชุมชนและ สังคม	๗.๑ แผนงาน บริหารงานทั่วไป ๗.๒ แผนงานสังคม สงเคราะห์ ๗.๓ แผนงาน งบกลาง	สำนักปลัด	

บัญชีสรุปโครงการพัฒนา
แผนพัฒนาท้องถิ่น (พ.ศ.๒๕๖๑-๒๕๖๕)
องค์การบริหารส่วนตำบลม่อนปิ่น อำเภอฝาง จังหวัดเชียงใหม่

แบบ ผ. ๐๑

ยุทธศาสตร์	ปี ๒๕๖๑		ปี ๒๕๖๒		ปี ๒๕๖๓		ปี ๒๕๖๔		ปี ๒๕๖๕		รวม ๕ ปี	
	จำนวนโครงการ	งบประมาณ (บาท)	จำนวนโครงการ	งบประมาณ (บาท)	จำนวนโครงการ	งบประมาณ (บาท)	จำนวนโครงการ	งบประมาณ (บาท)	จำนวนโครงการ	งบประมาณ (บาท)	จำนวนโครงการ	งบประมาณ (บาท)
๑) ยุทธศาสตร์การพัฒนาด้านโครงสร้างพื้นฐาน												
๑.๑ แผนงานเคหะและชุมชน ผ.๐๒	๕๖	๒๖,๑๓๗,๐๐๐	๖๖	๓๗,๙๕๕,๖๐๐	๕๘	๒๙,๙๓๖,๐๐๐	๑๕	๙,๗๐๐,๐๐๐	๙	๖,๔๕๐,๐๐๐	๒๐๔	๑๑๐,๒๑๘,๖๐๐
๑.๒ แผนงานเคหะและชุมชน ผ.๐๒/๑	๒๗	๑๗๙,๖๔๗,๐๐๐	๒๙	๑๘๒,๐๙๗,๐๐๐	๓๔	๒๐๒,๐๙๗,๐๐๐	๓๔	๒๐๒,๐๙๗,๐๐๐	๓๔	๒๐๒,๐๙๗,๐๐๐	๑๕๘	๙๖๘,๐๓๕,๐๐๐
๑.๓ แผนงานเคหะและชุมชน ผ.๐๓	๒	๘๒,๐๐๐	๒	๒,๐๗๕,๐๐๐	๒	๖,๕๐๐,๐๐๐	-	-	-	-	๖	๘,๖๕๗,๐๐๐
๒) ยุทธศาสตร์การพัฒนาด้านเศรษฐกิจและการท่องเที่ยว												
๒.๑ แผนงานสร้างความเข้มแข็งของชุมชน ผ.๒	๑	๕๖,๗๐๐	๑	๑๕๐,๐๐๐	๑	๑๕๐,๐๐๐	๑	๑๕๐,๐๐๐	๑	๑๕๐,๐๐๐	๕	๖๕๖,๗๐๐
๒.๒ แผนงานการเกษตร ผ.๐๒	๒	๑๕๐,๐๐๐	๒	๑๓๐,๐๐๐	๒	๑๓๐,๐๐๐	๒	๑๓๐,๐๐๐	๒	๑๓๐,๐๐๐	๑๐	๖๗๐,๐๐๐
๒.๓ แผนงานการเกษตร ผ.๐๓	-	-	๒	๙๘๐,๐๐๐	-	-	-	-	-	-	๒	๙๘๐,๐๐๐
๒.๔ แผนงานการศาสนาวัฒนธรรมและนันทนาการ ผ.๐๒	๔	๒๙๕,๐๐๐	๔	๒๙๕,๐๐๐	๔	๒๙๕,๐๐๐	๔	๒๙๕,๐๐๐	๔	๒๙๕,๐๐๐	๒๐	๑,๔๗๕,๐๐๐
รวม	๙๒	๒๐๖,๔๐๗,๗๐๐	๑๐๖	๒๒๓,๖๘๒,๖๐๐	๑๐๑	๒๓๙,๑๐๘,๐๐๐	๕๖	๒๑๒,๓๗๒,๐๐๐	๕๐	๒๐๙,๑๒๒,๐๐๐	๔๐๕	๑,๐๙๐,๖๙๒,๓๐๐

ยุทธศาสตร์	ปี ๒๕๖๑		ปี ๒๕๖๒		ปี ๒๕๖๓		ปี ๒๕๖๔		ปี ๒๕๖๕		รวม ๕ ปี	
	จำนวนโครงการ	งบประมาณ (บาท)	จำนวนโครงการ	งบประมาณ (บาท)	จำนวนโครงการ	งบประมาณ (บาท)	จำนวนโครงการ	งบประมาณ (บาท)	จำนวนโครงการ	งบประมาณ (บาท)	จำนวนโครงการ	งบประมาณ (บาท)
๓) ยุทธศาสตร์การ พัฒนาการบริหาร จัดการ ทรัพยากรธรรมชาติ สิ่งแวดล้อม												
๓.๑ แผนงาน การเกษตร	๓	๓๐๐,๐๐๐	๓	๒๕๐,๐๐๐	๓	๒๕๐,๐๐๐	๓	๒๕๐,๐๐๐	๓	๒๕๐,๐๐๐	๑๕	๑,๓๐๐,๐๐๐
๓.๒ แผนงานการ รักษาความสงบภายใน	๑	๕๐,๐๐๐	๑	๑๐๐,๐๐๐	๑	๑๐๐,๐๐๐	๑	๑๐๐,๐๐๐	๑	๑๐๐,๐๐๐	๕	๔๕๐,๐๐๐
๓.๓ แผนงาน สาธารณสุข	๑	๒๒๘,๙๒๐	๑	๒๐๐,๐๐๐	๑	๒๐๐,๐๐๐	๑	๒๐๐,๐๐๐	๑	๒๐๐,๐๐๐	๕	๑,๐๒๘,๙๒๐
๓.๔ แผนงานเคหะ และชุมชน ผ.๐๓	-	-	-	-	๒	๓,๑๕๐,๐๐๐	-	-	-	-	๒	๓,๑๕๐,๐๐๐
๔) ยุทธศาสตร์การ พัฒนาด้านการอนุรักษ์ ฟื้นฟู สืบสาน ศิลปวัฒนธรรมประเพณี และภูมิปัญญาท้องถิ่น												
๔.๑ แผนงานการ ศาสนาวัฒนธรรมและ นันทนาการ	๔	๗๙๐,๐๐๐	๔	๗๒๐,๐๐๐	๑๓	๘๖๐,๐๐๐	๑๓	๘๖๐,๐๐๐	๑๓	๘๖๐,๐๐๐	๔๗	๔,๐๙๐,๐๐๐
รวม	๙	๑,๓๖๘,๙๒๐	๙	๑,๒๗๐,๐๐๐	๒๐	๔,๕๖๐,๐๐๐	๑๘	๑,๔๑๐,๐๐๐	๑๘	๑,๔๑๐,๐๐๐	๗๔	๑๐,๐๑๘,๙๒๐

ยุทธศาสตร์	ปี ๒๕๖๑		ปี ๒๕๖๒		ปี ๒๕๖๓		ปี ๒๕๖๔		ปี ๒๕๖๕		รวม ๕ ปี	
	จำนวนโครงการ	งบประมาณ (บาท)	จำนวนโครงการ	งบประมาณ (บาท)	จำนวนโครงการ	งบประมาณ (บาท)	จำนวนโครงการ	งบประมาณ (บาท)	จำนวนโครงการ	งบประมาณ (บาท)	จำนวนโครงการ	งบประมาณ (บาท)
๕) ยุทธศาสตร์การพัฒนาด้านการศึกษา สาธารณสุข และคุณภาพชีวิต												
๕.๑ แผนงานการศึกษา ผ.๐๒	๒๒	๑๘,๒๑๒,๔๕๓.๓๒	๒๖	๑๙,๔๑๘,๖๔๑	๒๗	๑๘,๑๔๙,๓๙๐	๑๖	๑๗,๗๔๐,๙๔๐	๑๖	๑๗,๗๔๐,๙๔๐	๑๐๗	๙๑,๒๖๒,๓๖๔.๓๒
๕.๒ แผนงานสาธารณสุข ผ.๐๒	๒๐	๖๔๐,๐๕๐	๒๑	๗๓๒,๕๐๐	๒๑	๗๔๒,๕๐๐	๒๑	๗๕๒,๕๐๐	๒๑	๗๕๒,๕๐๐	๑๐๔	๓,๖๒๐,๐๕๐
๕.๓ แผนงานสาธารณสุข ผ.๐๓	-	-	-	-	๒	๒,๐๓๙,๕๐๐	-	-	-	-	๒	๒,๐๓๙,๕๐๐
๕.๔ แผนงานสังคมสงเคราะห์ ผ.๐๒	๑	๘๐,๐๐๐	๑	๘๐,๐๐๐	๑	๘๐,๐๐๐	๑	๘๐,๐๐๐	๑	๘๐,๐๐๐	๕	๔๐๐,๐๐๐
๕.๔ แผนงานสร้างความเข้มแข็งของชุมชน ผ.๐๒	๔	๓๐๒,๐๐๐	๕	๒๒๑,๔๕๐	๔	๓๐๒,๐๐๐	๔	๓๐๒,๐๐๐	๔	๓๐๒,๐๐๐	๒๑	๑,๔๒๙,๔๕๐
๕.๕ แผนงานศาสนา วัฒนธรรมและนันทนาการ ผ.๐๒	๒	๕๐๐,๐๐๐	๒	๕๕๐,๐๐๐	๒	๕๕๐,๐๐๐	๒	๕๕๐,๐๐๐	๒	๕๕๐,๐๐๐	๑๐	๒,๗๐๐,๐๐๐
๕.๖ แผนงานงบกลาง ผ.๐๒	๕	๑๒,๗๔๒,๐๐๐	๕	๑๕,๗๓๒,๔๐๐	๕	๑๕,๗๓๒,๔๐๐	๕	๑๕,๗๓๒,๔๐๐	๕	๑๕,๗๓๒,๔๐๐	๒๕	๗๕,๖๗๑,๖๐๐
๖) ยุทธศาสตร์การพัฒนาด้านความมั่นคง												
๖.๑ แผนงานการรักษาความสงบภายใน ผ.๐๒	๑๑	๑,๓๙๐,๐๐๐	๑๑	๑,๔๖๐,๐๐๐	๑๑	๒,๒๐๗,๐๐๐	๑๑	๒,๒๐๗,๐๐๐	๑๑	๒,๒๐๗,๐๐๐	๕๕	๙,๔๗๑,๐๐๐
๖.๒ แผนงานการรักษาความสงบภายใน ผ.๐๓	๓	๑๓๓,๐๐๐	-	-	๖	๗๖๒,๕๐๐	-	-	-	-	๙	๘๙๕,๕๐๐
รวม	๖๘	๓๓,๙๙๙,๕๐๓.๓๒	๗๑	๓๘,๑๙๔,๙๙๑	๗๙	๔๐,๕๖๕,๒๙๐	๖๐	๓๗,๓๖๔,๘๔๐	๖๐	๓๗,๓๖๔,๘๔๐	๓๓๘	๑๘๗,๔๘๙,๔๖๔.๓๒

ยุทธศาสตร์	ปี ๒๕๖๑		ปี ๒๕๖๒		ปี ๒๕๖๓		ปี ๒๕๖๔		ปี ๒๕๖๕		รวม ๕ ปี	
	จำนวนโครงการ	งบประมาณ (บาท)	จำนวนโครงการ	งบประมาณ (บาท)	จำนวนโครงการ	งบประมาณ (บาท)	จำนวนโครงการ	งบประมาณ (บาท)	จำนวนโครงการ	งบประมาณ (บาท)	จำนวนโครงการ	งบประมาณ (บาท)
๗) ยุทธศาสตร์การพัฒนาด้านการบริหารจัดการบ้านเมืองที่ดี												
๗.๑ แผนงานบริหารงานทั่วไป ผ.๐๒	๑๙	๘,๐๒๕,๐๐๐	๒๑	๖,๘๓๕,๐๐๐	๒๑	๖,๙๓๕,๐๐๐	๒๑	๖,๙๓๕,๐๐๐	๒๑	๖,๙๓๕,๐๐๐	๑๐๓	๓๕,๖๖๕,๐๐๐
๗.๒ แผนงานบริหารงานทั่วไป ผ.๐๓	๑๔	๔๐๖,๕๗๐	๗	๔๗๖,๔๕๐	๑๒	๕๖๙,๐๐๐	๑	๓๘,๕๐๐	๑	๓๘,๐๐๐	๓๕	๑,๕๒๘,๕๒๐
๗.๓ แผนงานสังคมสงเคราะห์ ผ.๐๒	๑	๑๐,๐๐๐	๑	๑๐,๐๐๐	๑	๑๐,๐๐๐	๑	๑๐,๐๐๐	๑	๑๐,๐๐๐	๕	๕๐,๐๐๐
๗.๓ แผนงานงบกกลาง ผ.๐๒	๓	๑,๑๙๕,๙๐๕	๓	๑,๗๘๑,๑๕๔	๓	๑,๗๘๑,๑๕๔	๓	๑,๗๘๑,๑๕๔	๓	๑,๗๘๑,๑๕๔	๑๕	๘,๓๒๐,๕๒๑
๗.๔ แผนงานการศึกษา ผ.๐๓	๔	๒๐,๘๐๐	-	-	๔	๘๓,๒๐๐	-	-	-	-	๘	๑๐๔,๐๐๐
๗.๕ แผนงานเคหะและชุมชน ผ.๐๓	๒	๖๓,๕๘๐	-	-	๓	๒๗,๘๐๐	-	-	-	-	๕	๙๑,๓๘๐
รวม	๔๓	๙,๗๒๑,๘๕๕	๓๒	๙,๑๐๒,๖๐๔	๔๔	๙,๔๐๖,๑๕๔	๒๖	๘,๗๖๔,๖๕๔	๒๖	๘,๗๖๔,๑๕๔	๑๗๑	๔๕,๗๕๙,๔๒๑
รวมทั้งสิ้น	๒๑๒	๒๕๑,๔๙๗,๙๗๘.๓๒	๒๑๘	๒๗๒,๒๕๐,๑๙๕	๒๔๔	๒๙๓,๖๓๙,๔๔๔	๑๖๐	๒๕๙,๙๑๑,๔๙๔	๑๕๔	๒๕๖,๖๖๐,๙๙๔	๙๘๘	๑,๓๓๓,๙๖๐,๑๐๕.๓๒

รายละเอียดโครงการพัฒนา
แผนพัฒนาท้องถิ่น (พ.ศ.๒๕๖๑-๒๕๖๕)
องค์การบริหารส่วนตำบลม่อนปิ่น อำเภอฝาง จังหวัดเชียงใหม่

- ก. ยุทธศาสตร์จังหวัดเชียงใหม่ที่ ๒ การส่งเสริมการเกษตร การผลิตสินค้าชุมชน การค้า การลงทุน คู่สากล
- ข. ยุทธศาสตร์การพัฒนาขององค์กรปกครองส่วนท้องถิ่นในเขตจังหวัดเชียงใหม่ ที่ ๑ ยุทธศาสตร์พัฒนาโครงสร้างพื้นฐานทางการเกษตรเพื่อรองรับการพัฒนาเศรษฐกิจและสังคม
๑. ยุทธศาสตร์การพัฒนาด้านโครงสร้างพื้นฐาน
- ๑.๑ แผนงานเคหะและชุมชน

ที่	โครงการ	วัตถุประสงค์	เป้าหมาย (ผลผลิตของ โครงการ)	งบประมาณ					ตัวชี้วัด (KPI)	ผลที่คาดว่าจะ ได้รับ	หน่วยงาน รับผิดชอบหลัก
				๒๕๖๑ (บาท)	๒๕๖๒ (บาท)	๒๕๖๓ (บาท)	๒๕๖๔ (บาท)	๒๕๖๕ (บาท)			
๑	โครงการก่อสร้างรั้วรอบพร้อมประตูที่สาธารณชนหมู่บ้าน หมู่ ๑ บ้านแม่มาว ชี้เหล็ก	เพื่อให้ทรัพย์สินของทางราชการมีความปลอดภัย	๑.รั้วรอบพร้อมประตูที่สาธารณะประจำหมู่บ้าน ๑ แห่งขนาดยาว ๙๐ เมตร	๓๓๐,๐๐๐	-	-	-	-	๑.ร้อยละของประชาชนที่มีความพึงพอใจต่อการใช้ประโยชน์	๑.ทรัพย์สินของทางราชการมีความปลอดภัย	กองช่าง
๒	โครงการก่อสร้างรางระบายน้ำหน้าบ้าน นายมานพ - บ้านผู้ใหญ่บ้านหมู่ ๑ บ้านแม่มาวชี้เหล็ก	เพื่อป้องกันน้ำท่วมขัง ลดการกัดเซาะตลิ่ง และการพังทลายของดิน	๑.ก่อสร้างรางระบายน้ำ คสล. ขนาดยาว ๔๒ เมตร ลึก ๐.๕๐ เมตร ๑ สาย จุดเริ่มต้นบริเวณบ้านนายมานพ - บ้านผู้ใหญ่บ้าน	๑๔๐,๐๐๐	-	-	-	-	๑.ร้อยละของระยะทางที่ดำเนินการ ๒.ร้อยละของรางระบายน้ำที่ได้มาตรฐาน	๑.สามารถลดปัญหาน้ำท่วมขังบนเส้นทางจราจร ๒.ลดการพังทลายของดิน ๓.ลดความสูญเสียต่อชีวิตและทรัพย์สินของประชาชน ๔.ประชาชนร้อยละ ๘๐ มีความพึงพอใจต่อการแก้ไขปัญหา	กองช่าง

ที่	โครงการ	วัตถุประสงค์	เป้าหมาย (ผลผลิตของ โครงการ)	งบประมาณ					ตัวชี้วัด (KPI)	ผลที่คาดว่าจะ ได้รับ	หน่วยงาน รับผิดชอบหลัก
				๒๕๖๑ (บาท)	๒๕๖๒ (บาท)	๒๕๖๓ (บาท)	๒๕๖๔ (บาท)	๒๕๖๕ (บาท)			
๓	โครงการก่อสร้าง วางระบายน้ำ คสล. ถนนสายหลัก หมู่ ๑ บ้านแม่มาวซีเหล็ก	เพื่อป้องกันน้ำท่วม ขัง ลดการกัดเซาะ ตลิ่ง และการ พังทลายของดิน	๑.ก่อสร้างวางระบาย น้ำ คสล. ถนนสาย หลัก จุดที่ ๑ บริเวณหน้า ร้านณัฐวรรณ - หน้า อาคารประชารัฐ ขนาดกว้าง ๐.๓๐ เมตร ยาว ๑๑๐.๐๐ เมตร ลึกเฉลี่ย ๐.๕๐ เมตร พร้อมบ่อพักน้ำ ๑ บ่อ จำนวน ๑ สาย จุดที่ ๒ บริเวณหน้า บ้านนายศรีมา - หน้าบริษัทนัมซีเส็ง ลิสซิ่ง สาขาม่อนปิ่น ขนาดกว้าง ๐.๓๐ เมตร ยาว ๔๘.๐๐ เมตร ลึกเฉลี่ย ๐.๕๐ เมตร จำนวน ๑ สาย	-	๕๔๒,๐๐๐	-	-	-	๑.มีวางระบายน้ำ ๒ สาย ยาว ๑๕๘ เมตร ๒.ร้อยละของวาง ระบายน้ำที่ได้ มาตรฐาน	๑.สามารถลด ปัญหาน้ำท่วมขัง บนเส้นทาง จราจร ๒.ลดการ พังทลายของดิน ๓.ลดความ สูญเสียต่อชีวิต และทรัพย์สิน ของประชาชน ๔.ประชาชนร้อยละ ๘๐ มีความ พึงพอใจต่อการ แก้ไขปัญหา	กองช่าง
๔	โครงการก่อสร้างวาง ระบายน้ำ คสล. บริเวณหน้าบ้าน นายจรัล จำปาทอง - บ้านนางอำพร ภักควรรณ หมู่ ๑ บ้านแม่มาวซีเหล็ก	เพื่อป้องกันน้ำท่วม ขัง ลดการกัดเซาะ ตลิ่ง และการ พังทลายของดิน	ก่อสร้างวางระบาย น้ำ คสล. บริเวณ หน้าบ้านนายจรัล จำปาทอง - บ้านนางอำพร ภักควรรณ หมู่ ๑ บ้านแม่มาวซีเหล็ก ขนาดกว้าง ๐.๓๐ เมตร ยาว ๖๘.๐๐ เมตร ลึกเฉลี่ย ๐.๕๐ เมตร พร้อม บ่อพักน้ำ ๑ บ่อ จำนวน ๑ สาย	๒๓๑,๐๐๐	-	-	-	-	๑.มีวางระบายน้ำ คสล. ๑ สาย ยาว ๖๘.๐๐ เมตร ๒.ร้อยละของวาง ระบายน้ำที่ได้ มาตรฐาน	๑.สามารถลด ปัญหาน้ำท่วมขัง บนเส้นทางจราจร ๒.ลดการพังทลาย ของดิน ๓.ลดความสูญเสีย ต่อชีวิตและ ทรัพย์สินของ ประชาชน ๔.ประชาชนร้อยละ ๑๐๐ มี ความพึงพอใจต่อ การแก้ไขปัญหา	กองช่าง

ที่	โครงการ	วัตถุประสงค์	เป้าหมาย (ผลผลิตของ โครงการ)	งบประมาณ					ตัวชี้วัด (KPI)	ผลที่คาดว่าจะ ได้รับ	หน่วยงาน รับผิดชอบหลัก
				๒๕๖๑ (บาท)	๒๕๖๒ (บาท)	๒๕๖๓ (บาท)	๒๕๖๔ (บาท)	๒๕๖๕ (บาท)			
๕	โครงการก่อสร้าง อาคารอเนกประสงค์ หมู่ ๑ บ้านแม่มาว ชี้เหล็ก	เพื่อให้มีสถานที่ เพียงพอสำหรับ จัดเก็บพัสดุ ครุภัณฑ์ต่างๆของ หมู่บ้าน	ก่อสร้างอาคาร อเนกประสงค์ ขนาดกว้าง ๘ เมตร ยาว ๑๒ เมตร จำนวน ๑ แห่ง	-	๕๐๐,๐๐๐	-	-	-	มีอาคาร อเนกประสงค์ ที่ได้ มาตรฐานจำนวน ๑ แห่ง	มีสถานที่สำหรับ จัดเก็บพัสดุ ครุภัณฑ์ต่างๆ ที่เพียงพอต่อ ความต้องการ	กองช่าง
๖	โครงการก่อสร้าง รางระบายน้ำ คสล. ภายในหมู่บ้าน หมู่ ๑ บ้านแม่มาวชี้เหล็ก	เพื่อป้องกันน้ำท่วม ซึ่ง ลดการกัดเซาะ ตลิ่ง และการ พังทลายของดิน	ก่อสร้างรางระบาย น้ำ คสล. ภายใน หมู่บ้าน จุดที่ ๑ จากบ้าน นายทอง ไสคำ - บ้านนายสวน คำ หวาย ขนาดกว้าง ๐.๓๐ เมตร ยาว ๑๐๐ เมตร ลึก เฉลี่ย ๐.๖๕ เมตร จำนวน ๑ สาย จุดที่ ๒ จากบ้าน นางตีบ ศรีจอม - บ้านนายบุญทอน จันทร์หอม ขนาดกว้าง ๐.๓๐ เมตร ยาว ๔๐ เมตร ลึกเฉลี่ย ๐.๕๐ เมตร พร้อม บ่อพัก ๑ บ่อ จำนวน ๑ สาย	-	-	๗๕๒,๐๐๐	-	-	๑.มีรางระบายน้ำ คสล. ๒ สาย ยาว ๑๔๐.๐๐ เมตร ๒.ร้อยละของราง ระบายน้ำที่ได้ มาตรฐาน	๑.สามารถลด ปัญหาน้ำท่วมซึ่ง บนเส้นทาง จราจร ๒.ลดการ พังทลายของดิน ๓.ลดความ สูญเสียต่อชีวิต และทรัพย์สิน ของประชาชน ๔.ประชาชนร้อย ละ ๑๐๐ มีความ พึงพอใจต่อการ แก้ไขปัญหา	กองช่าง

ที่	โครงการ	วัตถุประสงค์	เป้าหมาย (ผลผลิตของ โครงการ)	งบประมาณ					ตัวชี้วัด (KPI)	ผลที่คาดว่าจะ ได้รับ	หน่วยงาน รับผิดชอบหลัก
				๒๕๖๑ (บาท)	๒๕๖๒ (บาท)	๒๕๖๓ (บาท)	๒๕๖๔ (บาท)	๒๕๖๕ (บาท)			
๗	โครงการก่อสร้างราง ระบายน้ำ คสล.ถนน สายหลัก หมู่ ๑ บ้านแม่มาวซี้เหล็ก	เพื่อป้องกันน้ำท่วม ซัง ลดการกัดเซาะ ตลิ่ง และการ พังทลายของดิน	ก่อสร้างราง ระบายน้ำ คสล. ถนนสายหลัก จาก บ้าน นางรัตนา – บ้านนางพลับปลิง อุ้นเรือนขนาด กว้าง ๐.๓๐ เมตร ยาว ๑๐๐.๐๐ เมตร ลึกเฉลี่ย ๐.๕๐ เมตร จำนวน ๑ สาย	-	-	๓๕๐,๐๐๐	-	-	๑.มีรางระบายน้ำ คสล. ๑ สาย ยาว ๑๐๐.๐๐ เมตร ๒.ร้อยละของราง ระบายน้ำที่ได้ มาตรฐาน	๑.สามารถลด ปัญหาน้ำท่วมซัง บนเส้นทาง จราจร ๒.ลดการ พังทลายของดิน ๓.ลดความ สูญเสียต่อชีวิต และทรัพย์สิน ของประชาชน ๔.ประชาชนร้อย ละ ๑๐๐ มีความ พึงพอใจต่อการ แก้ไขปัญหา	กองช่าง
๘	โครงการวางท่อถมดิน ขยายไหล่ทางถนน ซอย ๘ หมู่ ๒ บ้านแม่มาวต้นตุ่ม	เพื่อให้ประชาชนใน หมู่บ้าน มีถนน สำหรับการคมนาคม ได้สะดวก รวดเร็ว ปลอดภัยในการ สัญจร	๑.วางท่อถมดิน ขยายไหล่ทางถนน กว้าง เมตร ยาว ๖๐ เมตรพร้อม บ่อพัก ๕ บ่อ ๒.ดำเนินการใน พื้นที่ ซอย ๘	๓๖๕,๐๐๐	-	-	-	-	๑.ร้อยละของ ประชาชนที่ได้รับความ สะดวกในการ สัญจร ๒.ร้อยละของถนน ที่ได้มาตรฐาน	๑.ประชาชน ได้รับความ สะดวกปลอดภัย ในการสัญจร ๒.อุบัติเหตุลดลง ร้อยละ ๙๐ ๓.ประชาชน จำนวน ๒๓๕ ครัวเรือน มี ความพึงพอใจ ร้อยละ ๑๐๐	กองช่าง

ที่	โครงการ	วัตถุประสงค์	เป้าหมาย (ผลผลิตของ โครงการ)	งบประมาณ					ตัวชี้วัด (KPI)	ผลที่คาดว่าจะ ได้รับ	หน่วยงาน รับผิดชอบหลัก
				๒๕๖๑ (บาท)	๒๕๖๒ (บาท)	๒๕๖๓ (บาท)	๒๕๖๔ (บาท)	๒๕๖๕ (บาท)			
๙	โครงการก่อสร้าง รางระบายน้ำ จากบ้านนายทองดี ทิพยะมลชล หมู่ ๒ บ้านแม่มาวตันต๋ม	เพื่อป้องกันน้ำท่วม ขังลดการกัดเซาะ ตลิ่งและการ พังทลายของดิน	๑.ก่อสร้างราง ระบายน้ำ คสล. จุดเริ่มต้นบ้าน นายทองดี ทิพยะมลชล ขนาดยาว ๙๐ เมตร ลึก ๐.๕๐ เมตร พร้อมบ่อ พัก ๑ บ่อ ๑ สาย จุดที่ ๒ ขนาดยาว ๑๕๐ เมตร ลึก ๐.๕๐ เมตร	๓๐๐,๐๐๐	๒๐๐,๐๐๐	-	-	-	๑.ร้อยละของ ระยะทางที่ ดำเนินการ ๒.ร้อยละของราง ระบายน้ำที่ได้ มาตรฐาน	๑.สามารถลด ปัญหาน้ำท่วมขัง บนเส้นทาง จราจร ๒.ลดการ พังทลายของดิน ๓.ลดความ สูญเสียต่อชีวิต และทรัพย์สิน ของประชาชน ๔.ประชาชนร้อยละ ๘๐ มีความ พึงพอใจต่อการ แก้ไขปัญหา	กองช่าง
๑๐	โครงการก่อสร้าง สะพาน ขอยข้างโรงสี สมคิด หมู่ ๒ บ้านแม่มาวตันต๋ม	เพื่อให้ประชาชนใน หมู่บ้าน มีสะพาน สำหรับการคมนาคม ได้สะดวก รวดเร็ว ปลอดภัยในการ สัญจร	๑.ก่อสร้างสะพาน ขอยข้างโรงสี สมคิดกว้าง ๖ เมตร ยาว ๕ เมตร ๑ สาย	-	-	๓๐๐,๐๐๐	-	-	๑.ร้อยละของ ประชาชนที่ได้รับ ความสะดวกในการ สัญจร ๒.ร้อยละของถนน ที่ได้มาตรฐาน	๑.ประชาชน ได้รับความ สะดวกในการ สัญจร ๒.ประชาชนมี ความพึงพอใจ ต่อการแก้ไข ปัญหาฯร้อยละ ๘๐	กองช่าง

ที่	โครงการ	วัตถุประสงค์	เป้าหมาย (ผลผลิตของ โครงการ)	งบประมาณ					ตัวชี้วัด (KPI)	ผลที่คาดว่าจะ ได้รับ	หน่วยงาน รับผิดชอบหลัก
				๒๕๖๑ (บาท)	๒๕๖๒ (บาท)	๒๕๖๓ (บาท)	๒๕๖๔ (บาท)	๒๕๖๕ (บาท)			
๑๑	โครงการก่อสร้างถนน คสล. ภายในหมู่บ้าน หมู่ ๒ บ้านแม่มาว ต้นตุ่ม	เพื่อให้ประชาชนที่ สัญจร บนท้องถนน ได้รับความสะดวก รวดเร็ว ปลอดภัยใน การคมนาคม	๑.ก่อสร้างถนน คสล. ภายใน หมู่บ้าน หมู่ ๒บ้าน แม่มาวต้นตุ่ม จุดที่ ๑ ก่อสร้าง ถนน คสล. ซอย บ้านนางจรรยา ปีน งาม ขนาดกว้าง ๓.๐๐ เมตร ยาว ๓๙.๐๐ เมตร หนา ๐.๑๕ เมตร จำนวน ๑ สาย จุดที่ ๒ ก่อสร้าง ถนน คสล. ซอย หน้าบ้านนางมลชา สอาดล้วน ขนาด กว้าง ๓.๐๐ เมตร ยาว ๓๔.๐๐ เมตร หนา ๐.๑๕ เมตร จำนวน ๑ สาย จุดที่ ๓ ก่อสร้าง ถนน คสล. ซอย หน้าบ้านนายธเนศ วิริยะ ขนาดกว้าง ๓.๐๐ เมตร ยาว ๔๗.๐๐ เมตร หนา ๐.๑๕ เมตร จำนวน ๑ สาย	๒๖๔,๐๐๐	-	-	-	-	๑.มีถนน คสล. ๓ สาย ยาว ๑๒๐ เมตร ๒.ร้อยละของถนน ที่ได้มาตรฐาน	๑.ประชาชน ได้รับความ สะดวกปลอดภัย ในการสัญจร ๒.อุบัติเหตุลดลง ร้อยละ ๙๐ ๓.ประชาชนร้อย ละ ๑๐๐ มี ความพึงพอใจ ต่อการแก้ไข ปัญหา	กองช่าง

ที่	โครงการ	วัตถุประสงค์	เป้าหมาย (ผลผลิตของ โครงการ)	งบประมาณ					ตัวชี้วัด (KPI)	ผลที่คาดว่าจะ ได้รับ	หน่วยงาน รับผิดชอบหลัก
				๒๕๖๑ (บาท)	๒๕๖๒ (บาท)	๒๕๖๓ (บาท)	๒๕๖๔ (บาท)	๒๕๖๕ (บาท)			
๑๒	โครงการก่อสร้างราง ระบายน้ำ คสล. ภายในหมู่บ้าน หมู่ ๒ บ้านแม่มาวต้นตุ่ม	เพื่อป้องกันน้ำท่วม ซัง ลดการกัดเซาะ ตลิ่ง และการ พังทลายของดิน	๑.ก่อสร้างราง ระบายน้ำ คสล. ภายในหมู่บ้าน หมู่ ๒บ้านแม่มาว ต้นตุ่ม จุดที่ ๑ ก่อสร้าง รางระบายน้ำ คสล. ซอย ๒ สอง ฝั่งถนน ขนาด กว้าง ๐.๓๐ เมตร ยาว ๙๕.๐๐ เมตร ลึกเฉลี่ย๐.๕๐ เมตร จำนวน ๑ สาย จุดที่ ๒ ก่อสร้าง รางระบายน้ำ คสล. หน้าบ้าน นายขวัญชัย ธรรม บุญ - หน้าบ้าน นายสมเดช ยาราช กว้าง ๐.๓๐ เมตร ยาว ๕๕.๐๐ เมตร ลึกเฉลี่ย ๐.๕๐ เมตร จำนวน ๑ สาย	-	๕๐๒,๐๐๐	-	-	-	๑.มีรางระบายน้ำ คสล. ๒ สาย ยาว ๑๕๐ เมตร ๒.ร้อยละของราง ระบายน้ำที่ได้ มาตรฐาน	๑.สามารถลด ปัญหาน้ำท่วมซัง บนเส้นทาง จราจร ๒.ลดการ พังทลายของดิน ๓.ลดความ สูญเสียต่อชีวิต และทรัพย์สิน ของประชาชน ๔.ประชาชนร้อย ละ ๑๐๐ มี ความพึงพอใจ ต่อการแก้ไข ปัญหาฯ	กองช่าง

ที่	โครงการ	วัตถุประสงค์	เป้าหมาย (ผลผลิตของ โครงการ)	งบประมาณ					ตัวชี้วัด (KPI)	ผลที่คาดว่าจะ ได้รับ	หน่วยงาน รับผิดชอบหลัก
				๒๕๖๑ (บาท)	๒๕๖๒ (บาท)	๒๕๖๓ (บาท)	๒๕๖๔ (บาท)	๒๕๖๕ (บาท)			
๑๓	โครงการปรับปรุงถนน ดินภายในหมู่บ้าน หมู่ ๒ บ้านแม่มา ตันต้อม	เพื่อให้ประชาชนที่ สัญจร บนท้องถนน ได้รับความสะดวก รวดเร็ว ปลอดภัยใน การคมนาคม	ปรับปรุงถนนดิน ภายในหมู่บ้าน ขนาดกว้าง ๓.๐๐ เมตร ยาว ๖๕๐ เมตร จำนวน ๑ สาย	-	๕๐๐,๐๐๐	-	-	-	๑.มีถนนดิน ยาว ๖๕๐ เมตร	๑.ประชาชนได้รับ ความสะดวก ปลอดภัยในการ สัญจร ๒.อุบัติเหตุลดลง ร้อยละ ๙๐ ๓.ประชาชนร้อยละ ๑๐๐ มีความพึง พอใจต่อการแก้ไข ปัญหา	กองช่าง
๑๔	โครงการก่อสร้าง สะพาน คสล. ซอยข้าง โรงเรียนวัด หมู่ ๒ บ้านแม่มาตันต้อม	เพื่อให้ประชาชนที่ สัญจร บนท้องถนน ได้รับความสะดวก รวดเร็ว ปลอดภัยใน การคมนาคม	ก่อสร้างสะพาน คสล. ซอยข้าง โรงเรียนวัด ขนาด กว้าง ๒.๐๐ เมตร ยาว ๔.๕๐ เมตร จำนวน ๑ แห่ง	-	-	๒๐๐,๐๐๐	-	-	๑.มีสะพาน คสล. ๑ แห่ง ยาว ๔.๕๐ เมตร ๒.ร้อยละของ สะพาน คสล. ที่ได้มาตรฐาน	๑.ประชาชนได้รับ ความสะดวก ปลอดภัยในการ สัญจร ๒.อุบัติเหตุลดลง ร้อยละ ๙๐ ๓.ประชาชนร้อยละ ๑๐๐ มีความพึง พอใจต่อการแก้ไข ปัญหา	กองช่าง
๑๕	โครงการก่อสร้างถนน คสล. ซอย ๘ หมู่ ๒ บ้านแม่มาตันต้อม	เพื่อให้ประชาชนที่ สัญจร บนท้องถนน ได้รับความสะดวก รวดเร็ว ปลอดภัยใน การคมนาคม	ก่อสร้างถนน คสล. ซอย ๘ จากหน้าบ้านนาย แก้ว สุตาแก้ว - สะพาน ขนาด กว้าง ๖ เมตร ยาว ๑๖๓ เมตร หนา ๐.๑๕ เมตร จำนวน ๑ สาย	-	-	๖๙๐,๐๐๐	-	-	๑.มีถนน คสล. ๑ สาย ยาว ๑๖๓ เมตร ๒.ร้อยละของถนน คสล.ที่ได้มาตรฐาน	๑.ประชาชน ได้รับความ สะดวกปลอดภัย ในการสัญจร ๒.อุบัติเหตุลดลง ร้อยละ ๙๐ ๓.ประชาชนร้อย ละ ๑๐๐ มีความ พึงพอใจต่อการ แก้ไขปัญหา	กองช่าง

ที่	โครงการ	วัตถุประสงค์	เป้าหมาย (ผลผลิตของ โครงการ)	งบประมาณ					ตัวชี้วัด (KPI)	ผลที่คาดว่าจะ ได้รับ	หน่วยงาน รับผิดชอบหลัก
				๒๕๖๑ (บาท)	๒๕๖๒ (บาท)	๒๕๖๓ (บาท)	๒๕๖๔ (บาท)	๒๕๖๕ (บาท)			
๑๖	โครงการปรับปรุง ศาลาเทพารักษ์ หมู่ ๓ บ้านม่อนปิ่น เหนือ	เพื่อให้หอเจ้าบ้าน ประจำหมู่บ้านได้รับ การปรับปรุงศาลา เทพารักษ์ เพื่อใช้ ประโยชน์ในการทำ พิธีท้องถิ่น	๑.ศาลาเทพารักษ์ ประจำหมู่บ้าน ๑ แห่ง	๓๐๐,๐๐๐	-	-	-	-	๑.ศาลาเทพารักษ์ ประจำหมู่บ้าน ๑ แห่ง ได้รับการ ปรับปรุง	๑.ประชาชนมี ความพึงพอใจ ต่อการแก้ไข ปัญหา ร้อยละ ๑๐๐	กองช่าง
๑๗	โครงการปรับปรุง ซ่อมแซมระบบเสียง ตามสาย หมู่ ๓ บ้านม่อนปิ่นเหนือ	เพื่อให้ประชาชน ได้รับข้อมูลอย่างทัน ต่อเวลาและทั่วถึง	๑.ปรับปรุงระบบ เสียงตามสาย หมู่บ้าน ๑ แห่ง ๒.ประชาชนได้รับ ข้อมูลข่าวสาร ๓๕๖ ครั้ง/เดือน	๒๕๐,๐๐๐	-	-	-	-	๑.ระบบเสียง ตาม สายหมู่บ้าน ได้รับ การปรับปรุง ซ่อมแซม	๑.ประชาชนได้รับ ข้อมูลข่าวสารทัน ต่อเวลาและทั่วถึง จำนวน ๓๕๖ ครั้ง/เดือน ๒.ประชาชนมีความ พึงพอใจต่อการ แก้ไขปัญหาฯ ร้อยละ ๙๐	กองช่าง
๑๘	โครงการก่อสร้าง รางระบายน้ำ คสล. ซอย ๔ หมู่ ๓ บ้านม่อนปิ่นเหนือ	เพื่อป้องกันน้ำท่วม ขัง ลดการกัดเซาะ ตลิ่ง และการ พังทลายของดิน	๑.ก่อสร้างราง ระบายน้ำ คสล. ซอย ๔ หมู่ ๓ บ้านม่อนปิ่นเหนือ ขนาดกว้าง ๐.๓๐ เมตร ยาว ๑๕๔.๐๐ เมตร ลึกเฉลี่ย ๐.๕๐ เมตร พร้อมบ่อ พักน้ำ ๒ บ่อ จำนวน ๑ สาย	-	๕๔๓,๐๐๐	-	-	-	๑.มีรางระบายน้ำ ค.ส.ล ๑ สาย ยาว ๑๕๔ เมตร ๒.ร้อยละของราง ระบายน้ำ ที่ได้ มาตรฐาน	๑.สามารถลด ปัญหาน้ำท่วมขัง บนเส้นทาง จราจร ๒.ลดการ พังทลายของดิน ๓.ลดความ สูญเสียต่อชีวิต และทรัพย์สิน ของประชาชน ๔.ประชาชนร้อย ละ ๘๐ มีความ พึงพอใจต่อการ แก้ไขปัญหาฯ	กองช่าง

ที่	โครงการ	วัตถุประสงค์	เป้าหมาย (ผลผลิตของ โครงการ)	งบประมาณ					ตัวชี้วัด (KPI)	ผลที่คาดว่าจะ ได้รับ	หน่วยงาน รับผิดชอบหลัก
				๒๕๖๑ (บาท)	๒๕๖๒ (บาท)	๒๕๖๓ (บาท)	๒๕๖๔ (บาท)	๒๕๖๕ (บาท)			
๑๙	โครงการก่อสร้างคลอง ส่งน้ำ ซอย ๘ หมู่ ๓ บ้านม่อนปิ่นเหนือ	เพื่อป้องกันน้ำท่วม ขัง ลดการกัดเซาะ ตลิ่ง และการ พังทลายของดิน	๑.ก่อสร้างคลอง ส่งน้ำ คสล. กว้าง ๐.๘๐ เมตร ยาว ๙๐ เมตร ๑ สาย พื้นที่ที่ดำเนินการ ซอย ๘	-	-	-	๔๐๐,๐๐๐	-	๑.มีคลองส่งน้ำ ค.ส.ล. ๑ สาย กว้าง ๐.๘๐ เมตร ยาว ๙๐ เมตร ๒.มีคลองส่งน้ำ ที่ได้มาตรฐาน	๑.สามารถลด ปัญหาน้ำท่วมขังบน เส้นทางจราจร ๒.ลดการพังทลาย ของดิน ๓.ลดความสูญเสีย ต่อชีวิตและ ทรัพย์สินของ ประชาชน ๔.ประชาชนร้อยละ ๘๐ มีความพึง พอใจต่อการแก้ไข ปัญหา	กองช่าง
๒๐	โครงการวางท่อถมดิน พร้อมขยายไหล่ทาง คสล. ซอย ๘ หมู่ ๓ บ้านม่อนปิ่นเหนือ	เพื่อให้ประชาชนที่ สัญจร บนท้องถนน ได้รับความสะดวก รวดเร็ว ปลอดภัยใน การคมนาคม	๑.วางท่อถมดิน พร้อมขยายไหล่ทาง คสล. ซอย ๘ หมู่ ๓ บ้านม่อนปิ่นเหนือ ท่อระบายน้ำ คสล. เส้นผ่าศูนย์กลาง ขนาด ๐.๖๐ เมตร พร้อมบ่อพักน้ำ คสล. ๔ บ่อ และขนาดไหล่ ทางกว้าง ๑.๐๐ เมตร ยาว ๙๓.๐๐ เมตร จำนวน ๑ สาย	๓๘๗,๐๐๐	-	-	-	-	๑.ร้อยละของถนน ที่ได้มาตรฐาน	๑.ประชาชนได้รับ ความสะดวก ปลอดภัยในการ สัญจร ๒.อุบัติเหตุลดลง ร้อยละ ๙๐ ๓.ประชาชนร้อยละ ๑๐๐ มีความพึงพอใจต่อ การแก้ไขปัญหา	กองช่าง
๒๑	โครงการเจาะบ่อ บาดาล พร้อมเดิน ระบบท่อ หมู่ ๓ บ้านม่อนปิ่นเหนือ	เพื่อให้มีแหล่งน้ำ เพียงพอต่อการใช้ บริโภค อุปโภค อย่างเพียงพอทั้งปี	๑.เจาะบ่อบาดาล ๑ บ่อ พร้อมเดิน ระบบท่อ บริเวณ รพ.สต.บ้านม่อน ปิ่น หมู่ ๓ บ้าน ม่อนปิ่นเหนือ	๑๘๐,๐๐๐	-	-	-	-	๑.ประชาชนร้อยละ ๘๐ มีน้ำใช้เพื่อการ บริโภค อุปโภค อย่างเพียงพอทั้งปี	สามารถลด ปัญหาการขาด แคลนน้ำใน หน้าแล้งได้ อย่างมี ประสิทธิภาพ	กองช่าง

ที่	โครงการ	วัตถุประสงค์	เป้าหมาย (ผลผลิตของ โครงการ)	งบประมาณ					ตัวชี้วัด (KPI)	ผลที่คาดว่าจะ ได้รับ	หน่วยงาน รับผิดชอบหลัก
				๒๕๖๑ (บาท)	๒๕๖๒ (บาท)	๒๕๖๓ (บาท)	๒๕๖๔ (บาท)	๒๕๖๕ (บาท)			
๒๒	โครงการปูตัวหนอน ลานฌาปนกิจสถาน หมู่ ๓ บ้านม่อนปิ่น เหนือ	เพื่อให้มีลานสำหรับ ใช้ใน กิจกรรม ฌาปนกิจสถาน ที่เพียงพอต่อความ ต้องการของ ประชาชน ทั้ง ๕ หมู่บ้าน	ปูตัวหนอนลาน ฌาปนกิจสถาน หมู่ ๓ บ้านม่อน ปิ่นเหนือ จำนวน ๑ แห่ง	๑,๐๐๐,๐๐๐	-	-	-	-	๑.มีลานสำหรับ ใช้ในกิจกรรม ฌาปนกิจ ที่ได้ มาตรฐาน ๑ แห่ง ๒.ร้อยละของลาน ฌาปนกิจสถานที่ได้ มาตรฐาน	ประชาชนใน หมู่บ้านม่อนปิ่น เหนือ หมู่ ๓ ,บ้าน ม่อนปิ่นใต้ หมู่ ๑๒ , บ้านป่าฮั่น หมู่ ๔ บ้านเด่นชัย หมู่ ๑๓ และ บ้านเวียง หวาย หมู่ ๙ ได้รับ ความสะดวจาก ลานสำหรับใช้ใน กิจกรรมฌาปนกิจ	กองช่าง
๒๓	โครงการก่อสร้าง อาคาร อเนกประสงค์ ฌาปนสถาน หมู่ ๓ บ้านม่อนปิ่นเหนือ	เพื่อให้มีสถานที่ใน การจัดกิจกรรมทาง ศาสนา	ก่อสร้างอาคาร อเนกประสงค์ ฌาปนสถาน ขนาดกว้าง ๖.๐๐ เมตร ยาว ๓๔.๐๐ เมตร จำนวน ๑ แห่ง	-	๑,๐๐๐,๐๐๐	-	-	-	๑.มีอาคาร อเนกประสงค์ ที่ได้ มาตรฐานจำนวน ๑ แห่ง	๑.มีสถานที่ใน การจัดกิจกรรม ทางศาสนา	กองช่าง
๒๔	โครงการก่อสร้างถนน คสล. เลียบลำน้ำมาว ซอย ๕ – ซอย ๖ หมู่ ๓ บ้านม่อนปิ่นเหนือ	เพื่อให้ประชาชนที่ สัญจร บนท้องถนน ได้รับความสะดวก รวดเร็ว ปลอดภัยใน การคมนาคม	๑.ก่อสร้างถนน คสล. เลียบ ลำน้ำมาว ซอย ๕ – ซอย ๖ ขนาด กว้าง ๔.๐๐ เมตร ยาว ๓๐๐ เมตร หนา ๐.๑๕ เมตร จำนวน ๑ สาย	-	๖๐๐,๐๐๐	-	-	-	๑.มีถนน คสล. ๑ สาย ยาว ๓๐๐.๐๐ เมตร ๒.ร้อยละของถนน คสล. ที่ได้ มาตรฐาน	๑.ประชาชนได้รับ ความสะดวก ปลอดภัยในการ สัญจร ๒.อุบัติเหตุลดลง ร้อยละ ๙๐ ๓.ประชาชนร้อย ละ ๑๐๐ มี ความพึงพอใจต่อ การแก้ไขปัญหา	กองช่าง

ที่	โครงการ	วัตถุประสงค์	เป้าหมาย (ผลผลิตของ โครงการ)	งบประมาณ					ตัวชี้วัด (KPI)	ผลที่คาดว่าจะ ได้รับ	หน่วยงาน รับผิดชอบหลัก
				๒๕๖๑ (บาท)	๒๕๖๒ (บาท)	๒๕๖๓ (บาท)	๒๕๖๔ (บาท)	๒๕๖๕ (บาท)			
๒๕	โครงการก่อสร้างถนน คสล. ซอยโรงหมู หมู่ ๓ บ้านม่อนปิ่น เหนือ	เพื่อให้ประชาชนที่ สัญจร บนท้องถนน ได้รับความสะดวก รวดเร็ว ปลอดภัยใน การคมนาคม	ก่อสร้างถนน คสล. ซอยโรงหมู ขนาดกว้าง ๔.๐๐ เมตร ยาว ๑๗๕.๐๐ เมตร	-	๕๐๐,๐๐๐	-	-	-	๑.มีถนน คสล. ๑ สาย ยาว ๑๗๕ เมตร ๒.ร้อยละของถนน คสล. ที่ได้ มาตรฐาน	๑.ประชาชน ได้รับความ สะดวกปลอดภัย ในการสัญจร ๒.อุบัติเหตุลดลง ร้อยละ ๙๐ ๓.ประชาชนร้อย ละ ๑๐๐ มีความ พึงพอใจต่อการ แก้ไขปัญหา	กองช่าง
๒๖	โครงการเจาะบ่อ บาดาล หมู่ ๓ บ้าน ม่อนปิ่นเหนือ	เพื่อให้ประชาชนใน พื้นที่มีน้ำสะอาด เพื่ออุปโภค บริโภค อย่างเพียงพอ	เจาะบ่อบาดาล ความลึกไม่น้อย กว่า ๔๐ เมตร มี ปริมาตรน้ำไม่น้อย กว่า ๘ ลบ.ม/ชม.	-	-	๕๐๐,๐๐๐	-	-	๑.มีบ่อบาดาล ๑ บ่อ ๒.ร้อยละของบ่อ บาดาลที่ได้ มาตรฐาน	๑.สามารถแก้ไข ปัญหาเรื่องแหล่ง น้ำเพื่ออุปโภค บริโภค ๒.ประชาชนร้อย ละ ๑๐๐ มีความ พึงพอใจต่อการ แก้ไขปัญหา	กองช่าง
๒๗	โครงการปรับปรุงต่อ เติมอาคาร อเนกประสงค์หมู่บ้าน หมู่ ๓ บ้านม่อนปิ่น เหนือ	เพื่อให้มีสถานที่ใน การเก็บพัสดุ ครุภัณฑ์ และจัด กิจกรรมต่างๆ ของ หมู่บ้าน	ปรับปรุงต่อเติม อาคาร อเนกประสงค์ หมู่บ้าน ขนาดกว้าง ๑๖.๐๐ เมตร ยาว ๒๔.๐๐เมตร จำนวน ๑ แห่ง	-	-	๕๐๐,๐๐๐	-	-	มีอาคาร อเนกประสงค์ที่ได้ มาตรฐานจำนวน ๑ แห่ง	มีสถานที่ในการ เก็บพัสดุ ครุภัณฑ์ และ จัดกิจกรรมต่างๆ ของหมู่บ้าน อย่างเพียงพอ	กองช่าง

ที่	โครงการ	วัตถุประสงค์	เป้าหมาย (ผลผลิตของ โครงการ)	งบประมาณ					ตัวชี้วัด (KPI)	ผลที่คาดว่าจะ ได้รับ	หน่วยงาน รับผิดชอบหลัก
				๒๕๖๑ (บาท)	๒๕๖๒ (บาท)	๒๕๖๓ (บาท)	๒๕๖๔ (บาท)	๒๕๖๕ (บาท)			
๒๘	โครงการก่อสร้างรั้ว รอบพร้อมประตู ทางเข้าที่ดินสาธารณะ หมู่บ้าน หมู่ ๔ บ้านป่าอิน	เพื่อให้ทรัพย์สินของ ทางราชการมีความ ปลอดภัย	๑.ก่อสร้างรั้ว พร้อมประตู ทางเข้าที่ดิน สาธารณะ จำนวน ๑ แห่ง ยาว ๒๐ เมตร	๒๐๐,๐๐๐	-	-	-	-	๑.มีรั้วรอบพร้อม ประตูทางเข้าที่ดิน สาธารณะหมู่บ้านที่ ได้มาตรฐาน	๑.ทรัพย์สินของ ทางราชการมี ความปลอดภัย	กองช่าง
๒๙	โครงการขยายไหล่ทาง ภายในหมู่บ้าน หมู่ ๔ บ้านป่าอิน	เพื่อให้ประชาชนใน หมู่บ้าน มีถนน สำหรับการคมนาคม ได้สะดวก รวดเร็ว ปลอดภัยในการ สัญจร	๑.ขยายไหล่ทาง ภายในหมู่บ้าน กว้าง ๑ เมตร ๒ ข้างทาง ยาว ๕๐๐ เมตร ๒.พื้นที่ดำเนินการ หมู่ ๔ บ้านป่าอิน	๓๐๐,๐๐๐	๓๘๐,๐๐๐	-	-	-	๑. ไหล่ทางมีขนาด กว้าง ๑ เมตร ๒ ข้างทางยาว ๕๐๐ เมตร ๒.ประชาชน จำนวน ๐๕ ครัวเรือน ได้รับ ความสะดวกในการ สัญจร	๑.ประชาชนได้รับ ความสะดวก ปลอดภัยในการ สัญจร ๒.อุบัติเหตุลดลง ร้อยละ ๙๐ ๓.ประชาชนจำนวน ๑๐๕ครัวเรือน มี ความพึงพอใจร้อย ละ ๘๐	กองช่าง
๓๐	โครงการก่อสร้างราง ระบายน้ำ คสล.ภายใน หมู่บ้าน หมู่ ๔ บ้านป่าอิน	เพื่อป้องกันน้ำท่วม ขัง ลดการกัดเซาะ ตลิ่ง และการ พังทลายของดิน	๑.ก่อสร้างราง ระบายน้ำ คสล. ยาว ๑๐๐ เมตร ลึก ๐.๕๐ เมตร พร้อมบ่อพักน้ำ ๒ บ่อ ๑ สาย พื้นที่ดำเนินการ หมู่ ๔ บ้านป่าอิน	-	-	๓๕๐,๐๐๐	-	-	๑.มีรางระบายน้ำ ค.ส.ล. ๑ สาย ยาว ๑๐๐ เมตร ลึก ๐.๕๐ เมตร พร้อมบ่อพักน้ำ ๒ บ่อ ๒.มีรางระบายน้ำที่ ได้มาตรฐาน	๑.สามารถลด ปัญหาน้ำท่วมขังบน เส้นทางจราจร ๒.ลดการพังทลาย ของดิน ๓.ลดความสูญเสีย ต่อชีวิตและ ทรัพย์สินของ ประชาชน ๔.ประชาชนร้อยละ ๘๐ มีความพึง พอใจต่อการแก้ไข ปัญหาฯ	กองช่าง

ที่	โครงการ	วัตถุประสงค์	เป้าหมาย (ผลผลิตของ โครงการ)	งบประมาณ					ตัวชี้วัด (KPI)	ผลที่คาดว่าจะ ได้รับ	หน่วยงาน รับผิดชอบหลัก
				๒๕๖๑ (บาท)	๒๕๖๒ (บาท)	๒๕๖๓ (บาท)	๒๕๖๔ (บาท)	๒๕๖๕ (บาท)			
๓๑	โครงการก่อสร้างผนัง กันดิน คสล. ถนน สายหลักภายใน หมู่บ้าน หมู่ ๔ บ้าน ป่าอื้น	เพื่อให้ประชาชนที่ สัญจร บนท้องถนน ได้รับความสะดวก รวดเร็ว ปลอดภัยใน การคมนาคม	๑.ก่อสร้างผนังกันดิน คสล. ถนนสายหลัก ภายในหมู่บ้าน หมู่ ๔ บ้านป่าอื้น สูง ๓.๒๐ เมตร ยาว ๓๑ เมตร หมู่ ๔ บ้านป่าอื้น จำนวน ๑ สาย	๖๓๙,๐๐๐	-	-	-	-	๑.มีผนังกันดิน คสล. ยาว ๓๑ เมตร ๑ แห่ง ๒.ร้อยละของ ผนังกันดิน ที่ได้ มาตรฐาน	๑.ประชาชนได้รับ ความสะดวก ปลอดภัยในการ สัญจร ๒.อุบัติเหตุลดลง ร้อยละ ๙๐ ๓.ประชาชนร้อยละ ๑๐๐ มีความพึง พอใจต่อการแก้ไข ปัญหา	กองช่าง
๓๒	โครงการก่อสร้างราง ระบายน้ำ คสล. ภายในหมู่บ้าน บริเวณซอย ๒ หมู่ ๔ บ้านป่าอื้น	เพื่อป้องกันน้ำท่วม ขัง ลดการกัดเซาะ ตลิ่ง และการ พังทลายของดิน	๑.ก่อสร้างรางระบาย น้ำ คสล. บริเวณ ซอย ๒ หมู่ ๔ บ้านป่าอื้น ขนาดกว้าง ๐.๓๐ เมตร ยาว ๑๑๖.๐๐ เมตร ลึกเฉลี่ย ๐.๕๐ เมตร พร้อมบ่อพักน้ำ ๑ บ่อ จำนวน ๑ สาย	-	๔๐๒,๐๐๐	-	-	-	๑.มีรางระบายน้ำ คสล. ๑ สาย ยาว ๑๑๖ เมตร ๒.ร้อยละของราง ระบายน้ำที่ได้ มาตรฐาน	๑.สามารถลดปัญหา น้ำท่วมขังบนเส้นทาง จราจร ๒.ลดการพังทลาย ของดิน ๓.ลดความสูญเสียต่อ ชีวิตและทรัพย์สิน ของประชาชน ๔.ประชาชนร้อยละ ๑๐๐ มีความพึง พอใจต่อการแก้ไข ปัญหา	กองช่าง
๓๓	โครงการก่อสร้าง รางระบายน้ำ คสล. ภายในสนามกีฬา หมู่บ้าน หมู่ ๔ บ้าน ป่าอื้น	เพื่อป้องกันน้ำท่วม ขัง ลดการกัดเซาะ ตลิ่ง และการ พังทลายของดิน	ก่อสร้างรางระบายน้ำ คสล. ขนาดกว้าง ๐.๓๐ เมตร ยาว ๘๒ เมตร ลึกเฉลี่ย ๐.๕๐ เมตร พร้อมวางท่อ ค.ส.ล.ขนาด เส้นผ่าศูนย์กลาง ๑.๐๐ เมตร จำนวน ๒๑ ท่อน	-	๕๐๐,๐๐๐	-	-	-	๑.มีรางระบายน้ำ คสล. ๑ สาย ยาว ๘๒ เมตร ๒.ร้อยละของราง ระบายน้ำที่ได้ มาตรฐาน	๑.สามารถลดปัญหา น้ำท่วมขังบริเวณ สนามกีฬา ๒.ลดการพังทลาย ของดิน ๓.ลดความสูญเสียต่อ ชีวิตและทรัพย์สิน ของประชาชน ๔.ประชาชนร้อยละ ๑๐๐ มีความพึง พอใจต่อการแก้ไข ปัญหา	กองช่าง

ที่	โครงการ	วัตถุประสงค์	เป้าหมาย (ผลผลิตของ โครงการ)	งบประมาณ					ตัวชี้วัด (KPI)	ผลที่คาดว่าจะ ได้รับ	หน่วยงาน รับผิดชอบหลัก
				๒๕๖๑ (บาท)	๒๕๖๒ (บาท)	๒๕๖๓ (บาท)	๒๕๖๔ (บาท)	๒๕๖๕ (บาท)			
๓๔	โครงการก่อสร้าง คลองส่งน้ำ คสล. จากบ้านนางจันทร์ตา มะโนวร - บ้านนางวัน เพ็ญ พึ่งไทย หมู่ ๔ บ้านป่าอ้อ	เพื่อป้องกันน้ำท่วม ซึ่ง ลดการกัดเซาะ ตลิ่ง และการ พังทลายของดิน	ก่อสร้างคลองส่ง น้ำ คสล. จากบ้าน นางจันทร์ตา มะ โนวร - บ้านนาง วันเพ็ญ พึ่งไทย ขนาดกว้าง ๓.๕๐ เมตร ยาว ๕๕.๐๐ เมตร สูง ๑.๒๐ เมตร	-	-	๕๕๐,๐๐๐	-	-	๑.มีคลองส่งน้ำ คสล. ๑ สาย ยาว ๕๕ เมตร ๒.ร้อยละของคลอง ส่งน้ำ ที่ได้ มาตรฐาน	๑.สามารถลดปัญหา น้ำท่วมซึ่งบนเส้นทาง จราจร ๒.ลดการพังทลาย ของดิน ๓.ลดความสูญเสียต่อ ชีวิตและทรัพย์สิน ของประชาชน ๔.ประชาชนร้อยละ ๑๐๐ มีความพึง พอใจต่อการแก้ไข ปัญหา	กองช่าง
๓๕	โครงการก่อสร้างราง ระบายน้ำ คสล. จาก บ้าน นายจันทร์ทอง อุตตา - บ้านนางวัน เพ็ญ พึ่งไทย หมู่ ๔ บ้านป่าอ้อ	เพื่อป้องกันน้ำท่วม ซึ่ง ลดการกัดเซาะ ตลิ่ง และการ พังทลายของดิน	ก่อสร้างราง ระบายน้ำ คสล. จากบ้านนาย จันทร์ทอง อุตตา - บ้านนางวันเพ็ญ พึ่งไทย ขนาด กว้าง ๐.๕๐ เมตร ยาว ๗๐.๐๐ เมตร ลึกเฉลี่ย ๐.๓๐ เมตร	-	-	๒๓๑,๐๐๐	-	-	๑.มีรางระบายน้ำ คสล. ๑ สาย ยาว ๗๐ เมตร ๒.ร้อยละของราง ระบายน้ำที่ได้ มาตรฐาน	๑.สามารถลดปัญหา น้ำท่วมซึ่งบนเส้นทาง จราจร ๒.ลดการพังทลาย ของดิน ๓.ลดความสูญเสียต่อ ชีวิตและทรัพย์สิน ของประชาชน ๔.ประชาชนร้อยละ ๑๐๐ มีความพึง พอใจต่อการแก้ไข ปัญหา	กองช่าง
๓๖	โครงการต่อเติมศาลา อเนกประสงค์หมู่บ้าน หมู่ ๕ บ้านลาน	เพื่อให้มีสถานที่จัด กิจกรรมสาธารณะ ประโยชน์ รองรับ ประชาชนได้อย่าง เพียงพอ	๑.ต่อเติมอาคาร อเนกประสงค์ หมู่บ้าน ๑ หลัง กว้าง ๖ เมตร ยาว ๑๐ เมตร	๓๐๐,๐๐๐	-	-	-	-	๑.อาคาร อเนกประสงค์ หมู่ที่ ๕ สามารถ ประกอบกิจกรรม สาธารณประโยชน์ ในหมู่บ้านอย่าง เพียงพอ	๑.ประชาชนมี สถานที่ใช้ทำ กิจกรรม สาธารณประโยชน์ ในหมู่บ้าน	กองช่าง

ที่	โครงการ	วัตถุประสงค์	เป้าหมาย (ผลผลิตของ โครงการ)	งบประมาณ					ตัวชี้วัด (KPI)	ผลที่คาดว่าจะ ได้รับ	หน่วยงาน รับผิดชอบหลัก
				๒๕๖๑ (บาท)	๒๕๖๒ (บาท)	๒๕๖๓ (บาท)	๒๕๖๔ (บาท)	๒๕๖๕ (บาท)			
๓๗	โครงการก่อสร้างถนน คสล. ภายในหมู่บ้าน หมู่ ๕ บ้านลาน	เพื่อให้ประชาชนใน หมู่บ้าน มีถนน สำหรับการคมนาคม ได้สะดวก รวดเร็ว ปลอดภัยในการ สัญจร	๑. ก่อสร้างถนน คสล. กว้าง ๓ เมตร ระยะทาง ยาว ๑๐๐ เมตร หนา ๐.๑๕ เมตร	๒๐๐,๐๐๐	-	-	-	-	๑. มีถนน คสล. ๑ สาย กว้าง ๓ เมตร ระยะทางยาว ๑๐๐ เมตร หนา ๐.๑๕ เมตร ๒. ประชาชนจำนวน ๑,๐๘๐ คนได้รับ ความสะดวกในการ สัญจร	๑. ประชาชนได้รับ ความสะดวก ปลอดภัยในการ สัญจร ๒. อุบัติเหตุลดลง ร้อยละ ๙๐ ๓. ประชาชนจำนวน ๑,๐๘๐ คนมีความ พึงพอใจร้อยละ ๙๐	กองช่าง
๓๘	โครงการก่อสร้างราง ระบายน้ำถนนสาย หลักภายในหมู่บ้าน หมู่ ๕ บ้านลาน	เพื่อป้องกันน้ำท่วม ขัง ลดการกัดเซาะ ตลิ่ง และการ พังทลายของดิน	๑. ก่อสร้างราง ระบายน้ำ คสล. ยาว ๒๐๐ เมตร ลึก ๐.๕๐ เมตร	๕๐๐,๐๐๐	๑๕๐,๐๐๐	-	-	-	๑. มีการก่อสร้างราง ระบายน้ำ คสล. ยาว ๒๐๐ เมตร จำนวน ๑ สาย ๒. มีรางระบายน้ำที่ ได้มาตรฐาน	๑. สามารถลด ปัญหาน้ำท่วมขังบน เส้นทางจราจร ๒. ลดการพังทลาย ของดิน ๓. ลดความสูญเสีย ต่อชีวิตและ ทรัพย์สินของ ประชาชน ๔. ประชาชนร้อยละ ๘๐ มีความพึง พอใจต่อการแก้ไข ปัญหา	กองช่าง
๓๙	โครงการก่อสร้างถนน คสล. ทางเข้าศูนย์ พัฒนาเด็กเล็กบ้าน ลาน หมู่ ๕ บ้านลาน	เพื่อให้ผู้ปกครอง และเด็กเล็กที่สัญจร บนท้องถนน ได้รับ ความสะดวก รวดเร็ว ปลอดภัยใน การคมนาคม	๑. ก่อสร้างถนน คสล. ทางเข้าศูนย์ พัฒนาเด็กเล็กบ้าน ลาน หมู่ ๕ บ้าน ลาน ขนาดกว้าง ๔.๐๐ เมตร ยาว ๑๖๐.๐๐ เมตร หนา ๐.๑๕ เมตร จำนวน ๑ สาย	๔๘๒,๐๐๐	-	-	-	-	๑. มีถนน คสล. ยาว ๑๖๐ เมตร ๑ สาย ๒. ร้อยละของถนน ที่ได้มาตรฐาน	๑. ประชาชนได้รับ ความสะดวก ปลอดภัยในการ สัญจร ๒. อุบัติเหตุลดลง ร้อยละ ๙๐ ๓. ประชาชนร้อยละ ๑๐๐ มีความพึง พอใจต่อการแก้ไข ปัญหา	กองช่าง

ที่	โครงการ	วัตถุประสงค์	เป้าหมาย (ผลผลิตของ โครงการ)	งบประมาณ					ตัวชี้วัด (KPI)	ผลที่คาดว่าจะ ได้รับ	หน่วยงาน รับผิดชอบหลัก
				๒๕๖๑ (บาท)	๒๕๖๒ (บาท)	๒๕๖๓ (บาท)	๒๕๖๔ (บาท)	๒๕๖๕ (บาท)			
๔๐	โครงการก่อสร้างถนน คสล. ภายในหมู่บ้าน หมู่ ๕ บ้านลาน	เพื่อให้ประชาชนที่ สัญจร บนท้องถนน ได้รับความสะดวก รวดเร็ว ปลอดภัยใน การคมนาคม	๑.ก่อสร้างถนน คสล.ภายในหมู่บ้าน หมู่ ๕ บ้านลาน จุดที่ ๑ ก่อสร้าง ถนน คสล. ทางเข้า หมู่บ้าน – บ้านนาย มาท ลุงลาว ขนาด กว้าง ๔.๐๐ เมตร ยาว ๑๓๗.๐๐เมตร หนา ๐.๑๕ เมตร จำนวน ๑ สาย จุดที่ ๒ ก่อสร้าง ถนน คสล.หน้าบ้าน นายสายันต์ ตูเป็ง – บ้านนายมานพ มณฑนศรีสกุล ขนาดกว้าง ๔.๐๐ เมตร ยาว ๖๐.๐๐ เมตร หนา ๐.๑๕ เมตร จำนวน ๑ สาย	-	๕๘๖,๐๐๐	-	-	-	๑.มีถนน คสล.ยาว ๑๙๗ เมตร ๒ สาย ๒.ร้อยละ ของถนนที่ได้ มาตรฐาน	๑.ประชาชนได้รับ ความสะดวก ปลอดภัยในการ สัญจร ๒.อุบัติเหตุลดลง ร้อยละ ๙๐ ๓.ประชาชนร้อย ละ ๑๐๐ มีความ พึงพอใจต่อการ แก้ไขปัญหา	กองช่าง
๔๑	โครงการปรับปรุงถนน ดิน เข้าพื้นที่ทำ การเกษตร หมู่ ๕ บ้านลาน	เพื่อให้เกษตรกรที่ สัญจร บนท้องถนน ได้รับความสะดวก ในการขนส่งผลผลิต ทางการเกษตร	ปรับปรุงถนนดิน เข้าพื้นที่ทำ การเกษตร ขนาด กว้าง ๓.๐๐ เมตร ยาว ๖๕๐ เมตร จำนวน ๑ สาย	-	๕๐๐,๐๐๐	-	-	-	๑.มีถนนดิน ๑ สาย ยาว ๖๕๐ เมตร ๒.ร้อยละของถนน คสล. ที่ได้ มาตรฐาน	๑.เกษตรกร ได้รับความ สะดวกปลอดภัย ในการสัญจร ๒.อุบัติเหตุลดลง ร้อยละ ๙๐ ๓.ประชาชนร้อย ละ ๘๐ มีความ พึงพอใจต่อการ แก้ไขปัญหา	กองช่าง

ที่	โครงการ	วัตถุประสงค์	เป้าหมาย (ผลผลิตของ โครงการ)	งบประมาณ					ตัวชี้วัด (KPI)	ผลที่คาดว่าจะ ได้รับ	หน่วยงาน รับผิดชอบหลัก
				๒๕๖๑ (บาท)	๒๕๖๒ (บาท)	๒๕๖๓ (บาท)	๒๕๖๔ (บาท)	๒๕๖๕ (บาท)			
๔๒	โครงการก่อสร้างถนน คสล. จากสะพานโพธิ์ ทอง - บ้านนายชาติ ชาย หมู่ ๕ บ้านลาน	เพื่อให้ประชาชนที่ สัญจร บนท้องถนน ได้รับความสะดวก รวดเร็ว ปลอดภัยใน การคมนาคม	ก่อสร้างถนน คสล. จากสะพานโพธิ์ทอง - บ้านนายชาติชาย หมู่ ๕ บ้านลาน ขนาดกว้าง ๓.๐๐ เมตร ยาวรวม ๒๓๐ เมตร หนา ๐.๑๕ เมตร	-	-	๔๙๖,๐๐๐	-	-	๑.มีถนน คสล. ๑ สาย ยาว ๒๓๐ เมตร ๒.ร้อยละของถนน คสล. ที่ได้ มาตรฐาน	๑.ประชาชนได้รับ ความสะดวก ปลอดภัยในการ สัญจร ๒.อุบัติเหตุลดลง ร้อยละ ๙๐ ๓.ประชาชนร้อยละ ๑๐๐ มีความพึง พอใจต่อการแก้ไข ปัญหา	กองช่าง
๔๓	โครงการก่อสร้างถนน คสล. ซอย ๑๔ หมู่ ๕ บ้านลาน	เพื่อให้ประชาชนที่ สัญจร บนท้องถนน ได้รับความสะดวก รวดเร็ว ปลอดภัยใน การคมนาคม	ก่อสร้างถนน คสล. ซอย ๑๔ หมู่ ๕ บ้านลาน ขนาดกว้าง ๔.๐๐ เมตร ยาว ๙๐.๐๐ เมตร หนา ๐.๑๕ เมตร	-	-	๒๕๙,๐๐๐	-	-	๑.มีถนน คสล. ๑ สาย ยาว ๙๐ เมตร ๒.ร้อยละของถนน คสล. ที่ได้ มาตรฐาน	๑.ประชาชนได้รับ ความสะดวก ปลอดภัยในการ สัญจร ๒.อุบัติเหตุลดลง ร้อยละ ๙๐ ๓.ประชาชนร้อยละ ๑๐๐ มีความพึง พอใจต่อการแก้ไข ปัญหา	กองช่าง
๔๔	โครงการก่อสร้างราง ระบายน้ำถนนสาย หลักภายในหมู่บ้าน หมู่ ๕ บ้านลาน (หนองบัวคำ)	เพื่อป้องกันน้ำท่วม ขัง ลดการกัดเซาะ ตลิ่ง และการ พังทลายของดิน	ก่อสร้างราง ระบายน้ำ คสล. ถนนสายหลัก ภายในหมู่บ้าน ขนาดกว้าง ๓๐.๐๐ เมตร ยาว ๘๕.๐๐ เมตร ลึกเฉลี่ย ๐.๕๐ เมตร	-	-	๓๐๐,๐๐๐	-	-	๑.มีรางระบายน้ำ คสล. ๑ สาย ยาว ๘๕ เมตร ๒.ร้อยละของราง ระบายน้ำที่ได้ มาตรฐาน	๑.สามารถลด ปัญหาน้ำท่วมขังบน เส้นทางจราจร ๒.ลดการพังทลาย ของดิน ๓.ลดความสูญเสีย ต่อชีวิตและ ทรัพย์สินของ ประชาชน ๔.ประชาชนร้อยละ ๑๐๐ มีความพึงพอใจต่อ การแก้ไขปัญหา	กองช่าง

ที่	โครงการ	วัตถุประสงค์	เป้าหมาย (ผลผลิตของ โครงการ)	งบประมาณ					ตัวชี้วัด (KPI)	ผลที่คาดว่าจะ ได้รับ	หน่วยงาน รับผิดชอบหลัก
				๒๕๖๑ (บาท)	๒๕๖๒ (บาท)	๒๕๖๓ (บาท)	๒๕๖๔ (บาท)	๒๕๖๕ (บาท)			
๔๕	โครงการก่อสร้างราง ระบายน้ำถนนสาย หลัก หมู่ ๖ บ้านหัวนา	เพื่อป้องกันน้ำท่วม ซัง ลดการกัดเซาะ ตลิ่ง และการ พังทลายของดิน	๑.ก่อสร้างราง ระบายน้ำ ค.ส.ล. ๑ สาย ยาว ๕๐๐ เมตร ๒.พื้นที่ดำเนินการ ถนนสายหลัก	๕๐๐,๐๐๐	๕๐๐,๐๐๐	๕๐๐,๐๐๐	๕๐๐,๐๐๐	-	๑.มีรางระบายน้ำ ค.ส.ล. ๑ สาย ยาว ๕๐๐ เมตร ๒.มีรางระบายน้ำที่ ได้มาตรฐาน	๑.สามารถลด ปัญหาน้ำท่วมซังบน เส้นทางจราจร ๒.ลดการพังทลาย ของดิน ๓.ลดความสูญเสีย ต่อชีวิตและ ทรัพย์สินของ ประชาชน ๔.ประชาชนร้อยละ ๘๐ มีความพึง พอใจต่อการแก้ไข ปัญหา	กองช่าง
๔๖	โครงการก่อสร้างถนน คสล. ซอยข้างบ้าน นายบุญช่วย อ่อน ละมุน – ลำน้ำมา หมู่ ๖ บ้านหัวนา	เพื่อให้ประชาชนที่ สัญจร บนท้องถนน ได้รับความสะดวก รวดเร็ว ปลอดภัยใน การคมนาคม	๑.ก่อสร้างถนน คสล. ซอยข้างบ้านนายบุญ ช่วย อ่อนละมุน – ล่า น้ำมา หมู่ ๖ บ้าน หัวนาขนาดกว้าง ๓.๐๐ เมตร ยาว ๑๙๕.๐๐ เมตร หนา ๐.๑๕ เมตร จำนวน ๑ สาย	๕๐๐,๐๐๐	-	-	-	-	๑.มีถนน คสล.ยาว ๑๙๕ เมตร ๑ สาย ๒.ร้อยละ ของถนนที่ได้ มาตรฐาน	๑.ประชาชนได้รับ ความสะดวก ปลอดภัยในการ สัญจร ๒.อุบัติเหตุลดลง ร้อยละ ๙๐ ๓.ประชาชนร้อยละ ๑๐๐ มีความพึง พอใจต่อการแก้ไข ปัญหา	กองช่าง
๔๗	โครงการก่อสร้างถนน คสล. ข้างบ้าน รตท. โกศล – บ้านนายแดง หนันตา หมู่ ๖ บ้านห้วยหมากเหลี่ยม ใหม่	เพื่อให้ประชาชนที่ สัญจร บนท้องถนน ได้รับความสะดวก รวดเร็ว ปลอดภัยใน การคมนาคม	๑.ก่อสร้างถนน คสล. ข้างบ้าน รตท.โกศล - บ้านนายแดง หนันตา หมู่ ๖ บ้าน ห้วยหมากเหลี่ยมใหม่ ขนาดกว้าง ๓.๕๐ เมตร ยาว ๒๐๐.๐๐ เมตร หนา ๐.๑๕ เมตร จำนวน ๑ สาย	-	๔๗๖,๐๐๐	-	-	-	๑.มีถนน คสล.ยาว ๒๐๐ เมตร ๑ สาย ๒.ร้อยละ ของถนนที่ได้ มาตรฐาน	๑.ประชาชนได้รับ ความสะดวก ปลอดภัยในการ สัญจร ๒.อุบัติเหตุลดลง ร้อยละ ๙๐ ๓.ประชาชน มีความพึงพอใจ ร้อยละ ๑๐๐	กองช่าง

ที่	โครงการ	วัตถุประสงค์	เป้าหมาย (ผลผลิตของ โครงการ)	งบประมาณ					ตัวชี้วัด (KPI)	ผลที่คาดว่าจะ ได้รับ	หน่วยงาน รับผิดชอบหลัก
				๒๕๖๑ (บาท)	๒๕๖๒ (บาท)	๒๕๖๓ (บาท)	๒๕๖๔ (บาท)	๒๕๖๕ (บาท)			
๔๘	โครงการก่อสร้างถนน คสล. ภายในหมู่บ้าน ซอยข้างบ้านนายพิชัย อูร์ หมู่ ๖ บ้านหัวนา	เพื่อให้ประชาชนที่ สัญจร บนท้องถนน ได้รับความสะดวก รวดเร็ว ปลอดภัยใน การคมนาคม	ก่อสร้างถนน คสล. ภายใน หมู่บ้าน ซอยข้าง บ้านนายพิชัย อูร์ หมู่ ๖ บ้านหัว นา ขนาดกว้าง ๓.๐๐ เมตร ยาว ๒๓๐.๐๐ เมตร หนา ๐.๑๕ เมตร	-	๔๘๐,๐๐๐	-	-	-	๑.มีถนน คสล. ๑ สาย ยาว ๒๓๐ เมตร ๒.ร้อยละของถนน คสล. ที่ได้ มาตรฐาน	๑.ประชาชนได้รับ ความสะดวก ปลอดภัยในการ สัญจร ๒.อุบัติเหตุลดลง ร้อยละ ๙๐ ๓.ประชาชนร้อย ละ ๑๐๐ มีความ พึงพอใจต่อการ แก้ไขปัญหา	กองช่าง
๔๙	โครงการปรับปรุง ซ่อมแซมถนน คสล. ซอยข้าง บ้านนายพิชัย อูร์ หมู่ ๖ บ้านหัวนา	เพื่อให้ประชาชนที่ สัญจร บนท้องถนน ได้รับความสะดวก รวดเร็ว ปลอดภัยใน การคมนาคม	ปรับปรุงซ่อมแซม ถนน คสล. ซอย ข้างบ้านนายพิชัย อูร์ ขนาดกว้าง ๓.๕๐ เมตร ยาว ๓๙.๐๐ เมตร หนา ๐.๑๕ เมตร	-	-	๑๑๙,๐๐๐	-	-	๑.มีถนน คสล. ๑ สาย ยาว ๓๙ เมตร ๒.ร้อยละของถนน คสล. ที่ได้ มาตรฐาน	๑.ประชาชนได้รับ ความสะดวก ปลอดภัยในการ สัญจร ๒.อุบัติเหตุลดลง ร้อยละ ๙๐ ๓.ประชาชนร้อย ละ ๑๐๐ มีความ พึงพอใจต่อการ แก้ไขปัญหา	กองช่าง
๕๐	โครงการก่อสร้างถนน คสล. ข้างบ้าน รต.ท.โกศล หมู่ ๖ บ้านหัวนา (ห้วยหมาก เหลี่ยมใหม่)	เพื่อให้ประชาชนที่ สัญจร บนท้องถนน ได้รับความสะดวก รวดเร็ว ปลอดภัยใน การคมนาคม	ก่อสร้างถนน คสล. ข้างบ้าน รต.ท.โกศล ขนาดกว้าง ๓.๕๐ เมตร ยาว ๑๒๕.๐๐ เมตร หนา ๐.๑๕ เมตร	-	-	๓๐๐,๐๐๐	-	-	๑.มีถนน คสล. ๑ สาย ยาว ๑๒๕ เมตร ๒.ร้อยละของถนน คสล. ที่ได้ มาตรฐาน	๑.ประชาชนได้รับ ความสะดวก ปลอดภัยในการ สัญจร ๒.อุบัติเหตุลดลง ร้อยละ ๙๐ ๓.ประชาชนร้อยละ ๑๐๐ มีความพึงพอใจต่อ การแก้ไขปัญหา	กองช่าง

ที่	โครงการ	วัตถุประสงค์	เป้าหมาย (ผลผลิตของ โครงการ)	งบประมาณ					ตัวชี้วัด (KPI)	ผลที่คาดว่าจะ ได้รับ	หน่วยงาน รับผิดชอบหลัก
				๒๕๖๑ (บาท)	๒๕๖๒ (บาท)	๒๕๖๓ (บาท)	๒๕๖๔ (บาท)	๒๕๖๕ (บาท)			
๕๑	โครงการวางระบายน้ำ คสล. ซอยสันป่าเปา หมู่ ๗ บ้านสวนซา	เพื่อป้องกันน้ำท่วม ขัง ลดการกัดเซาะ ตลิ่ง และการ พังทลายของดิน	๑.ก่อสร้างวาง ระบายน้ำ ค.ส.ล. ๑ สาย ยาว ๑๐๐ เมตร ๒.พื้นที่ดำเนินการ ซอยสันป่าเปา	๓๑๐,๐๐๐	-	-	-	-	๑.มีวางระบายน้ำ ค.ส.ล. ๑ สาย ยาว ๑๐๐ เมตร ๒.มีวางระบายน้ำที่ ได้มาตรฐาน	๑.สามารถลด ปัญหาน้ำท่วมขังบน เส้นทางจราจร ๒.ลดการพังทลาย ของดิน ๓.ลดความสูญเสีย ต่อชีวิตและ ทรัพย์สินของ ประชาชน ๔.ประชาชนร้อยละ ๘๐ มีความพึง พอใจต่อการแก้ไข ปัญหา	กองช่าง
๕๒	โครงการก่อสร้างถนน คสล. สายสันป่าเปา หมู่ ๗ บ้านสวนซา	เพื่อให้ประชาชนใน หมู่บ้าน มีถนน สำหรับการคมนาคม ได้สะดวก รวดเร็ว ปลอดภัยในการ สัญจร	๑. ก่อสร้างถนน คสล.กว้าง ๔ เมตร ระยะทางยาว ๗๐ เมตร หนา ๐.๑๕ เมตร จำนวน ๑ สาย ๒.พื้นที่ดำเนินการ ถนนสายสันป่าเปา	๑๙๐,๐๐๐	-	-	-	-	๑.มีถนน คสล. ๑ สายกว้าง ๔ เมตร ระยะทางยาว ๗๐ เมตร หนา ๐.๑๕ เมตร ๒.ประชาชนจำนวน ๒๘๖ครัวเรือนได้รับ ความสะดวกในการ สัญจร	๑.ประชาชนได้รับ ความสะดวก ปลอดภัยในการ สัญจร ๒.อุบัติเหตุลดลง ร้อยละ ๙๐ ๓.ประชาชนจำนวน ๒๘๖ครัวเรือน มี ความพึงพอใจร้อย ละ ๘๐	กองช่าง
๕๓	โครงการก่อสร้างถนน คสล.บ้านห้วยจะนู หมู่ ๗	เพื่อให้ประชาชนใน หมู่บ้าน มีถนน สำหรับการคมนาคม ได้สะดวก รวดเร็ว ปลอดภัยในการ สัญจร	๑. ก่อสร้างถนน คสล.กว้าง ๓ เมตร ระยะทาง ยาว ๒๐๐ เมตร หนา ๐.๑๕ เมตร จำนวน ๑ สาย ๒.พื้นที่ดำเนินการ บ้านห้วยจะนู	๔๐๐,๐๐๐	-	-	-	-	๑.มีถนน คสล. ๑ สายกว้าง ๓ เมตร ระยะทางยาว ๒๐๐ เมตร หนา ๐.๑๕ ๒.ประชาชนจำนวน ๒๘๖ครัวเรือนได้รับ ความสะดวกในการ สัญจร	๑.ประชาชนได้รับ ความสะดวก ปลอดภัยในการ สัญจร ๒.อุบัติเหตุลดลง ร้อยละ ๙๐ ๓.ประชาชนจำนวน ๒๘๖ครัวเรือน มี ความพึงพอใจร้อย ละ ๘๐	กองช่าง

ที่	โครงการ	วัตถุประสงค์	เป้าหมาย (ผลผลิตของ โครงการ)	งบประมาณ					ตัวชี้วัด (KPI)	ผลที่คาดว่าจะ ได้รับ	หน่วยงาน รับผิดชอบหลัก
				๒๕๖๑ (บาท)	๒๕๖๒ (บาท)	๒๕๖๓ (บาท)	๒๕๖๔ (บาท)	๒๕๖๕ (บาท)			
๕๔	โครงการวางระบายน้ำ คสล. ถนนสายหลัก หมู่ ๗ บ้านสวนซา	เพื่อป้องกันน้ำท่วม ขัง ลดการกัดเซาะ ตลิ่งและการ พังทลายของดิน	๑.ก่อสร้างวาง ระบายน้ำ คสล. ถนนสายหลัก จาก ปากซอยสันป่าเปา - บริเวณศาลาอนเก ประสงค์ กว้าง ๐.๓๐ เมตร ยาว ๒๔๐ เมตร พร้อม บ่อพักน้ำ จำนวน ๒ บ่อ จำนวน ๑ สาย หมู่ ๗ บ้านสวนซา	-	๗๙๓,๐๐๐	-	-	-	๑.มีวางระบายน้ำ ค.ส.ล. ๑ สาย ๒.มีวางระบายน้ำที่ ได้มาตรฐาน	๑.สามารถลด ปัญหาน้ำท่วมขังบน เส้นทางจราจร ๒.ลดการพังทลาย ของดิน ๓.ลดความสูญเสีย ต่อชีวิตและ ทรัพย์สินของ ประชาชน ๔.ประชาชนร้อยละ ๑๐๐ มีความพึง พอใจต่อการแก้ไข ปัญหา	กองช่าง
๕๕	โครงการก่อสร้างถนน คสล. จากบ้านนาย ช่อง-บ้านนายคำ หมู่ ๗ บ้านสวนซา	เพื่อให้ประชาชนที่ สัญจร บนท้องถนน ได้รับความสะดวก รวดเร็ว ปลอดภัยใน การคมนาคม	๑.ก่อสร้างถนน คสล. จากบ้านนายช่อง- บ้านนายคำ หมู่ ๗ บ้านสวนซา ขนาด กว้าง ๓.๐๐ เมตร ยาว ๑๗๕.๐๐ เมตร หนา ๐.๑๕ เมตร จำนวน ๑ สาย	๓๖๐,๐๐๐	-	-	-	-	๑.มีถนน คสล.ยาว ๑๗๕ เมตร ๑ สาย ๒.ร้อยละ ของถนน ที่ได้มาตรฐาน	๑.ประชาชนได้รับ ความสะดวก ปลอดภัยในการ สัญจร ๒.อุบัติเหตุลดลง ร้อยละ ๙๐ ๓.ประชาชน มีความพึงพอใจร้อย ละ ๑๐๐	กองช่าง
๕๖	โครงการก่อสร้างวาง ระบายน้ำ จากบ้าน นายส่วย - บ้านนายยืน หมู่ ๗ บ้านสวนซา	เพื่อป้องกันน้ำท่วม ขัง ลดการกัดเซาะ ตลิ่ง และการ พังทลายของดิน	๑.ก่อสร้างวาง ระบายน้ำ จากบ้าน นายส่วย-บ้านนาย ยืน หมู่ ๗ บ้านสวน ซา ขนาดกว้าง ๐.๓๐ เมตร ยาว ๙๕.๐๐ เมตร ลึก เฉลี่ย ๐.๕๐ เมตร จำนวน ๑ สาย	-	๓๐๔,๐๐๐	-	-	-	๑.มีวางระบายน้ำ คสล. ๑ สาย ยาว ๙๕ เมตร ๒.ร้อยละของวาง ระบายน้ำที่ได้ มาตรฐาน	๑.สามารถลดปัญหา น้ำท่วมขังบนเส้นทาง จราจร ๒.ลดการพังทลาย ของดิน ๓.ลดความสูญเสียต่อ ชีวิตและทรัพย์สิน ของประชาชน ๔.ประชาชนร้อยละ ๑๐๐ มีความพึง พอใจต่อการแก้ไข ปัญหา	กองช่าง

ที่	โครงการ	วัตถุประสงค์	เป้าหมาย (ผลผลิตของ โครงการ)	งบประมาณ					ตัวชี้วัด (KPI)	ผลที่คาดว่าจะ ได้รับ	หน่วยงาน รับผิดชอบหลัก
				๒๕๖๑ (บาท)	๒๕๖๒ (บาท)	๒๕๖๓ (บาท)	๒๕๖๔ (บาท)	๒๕๖๕ (บาท)			
๕๗	โครงการก่อสร้างท่อ ลอดเหลี่ยมทางเข้า หมู่บ้านห้วยจะนู หมู่ ๗ บ้านสวนชา (ห้วยจะนู)	เพื่อป้องกันน้ำท่วม ซัง ลดการกัดเซาะ ตลิ่ง และการ พังทลายของดิน	๑.ก่อสร้างท่อลอด เหลี่ยมทางเข้า หมู่บ้านห้วยจะนู ขนาดกว้าง ๑.๐๐ เมตรยาว ๙.๕๐ เมตร ลึกเฉลี่ย ๑.๐๐ เมตร จำนวน ๑ สาย	-	๑๘๐,๐๐๐	-	-	-	๑.มีท่อลอดเหลี่ยม คสล. ๑ สาย ยาว ๙.๕๐ เมตร ๒.ร้อยละของราง ระบายน้ำที่ได้ มาตรฐาน	๑.สามารถลดปัญหา น้ำท่วมซังบนเส้นทาง จราจร ๒.ลดการพังทลายของ ดิน ๓.ลดความสูญเสียต่อ ชีวิตและทรัพย์สินของ ประชาชน ๔.ประชาชนร้อยละ ๑๐๐ มีความพึงพอใจ ต่อการแก้ไข้ปัญหา	กองช่าง
๕๘	โครงการก่อสร้างท่อ ลอดเหลี่ยมถนนสาย บ้านสวนชา-บ้านม่วง ชุมหมู่ ๗ บ้านสวนชา	เพื่อป้องกันน้ำท่วม ซัง ลดการกัดเซาะ ตลิ่ง และการ พังทลายของดิน	๑.ก่อสร้างท่อลอด เหลี่ยมถนนสายบ้าน สวนชา-บ้านม่วงชุม ขนาดกว้าง ๒.๐๐ เมตร ยาว ๕.๐๐ เมตร ลึกเฉลี่ย ๑.๕๐ เมตร จำนวน ๑ สาย	-	๓๐๐,๐๐๐	-	-	-	๑.มีท่อลอดเหลี่ยม คสล. ๑ สาย ยาว ๕.๐๐ เมตร ๒.ร้อยละของราง ระบายน้ำที่ได้ มาตรฐาน	๑.สามารถลดปัญหาน้ำ ท่วมซังบนเส้นทาง จราจร ๒.ลดการพังทลายของ ดิน ๓.ลดความสูญเสียต่อ ชีวิตและทรัพย์สินของ ประชาชน ๔.ประชาชนร้อยละ ๑๐๐ มีความพึงพอใจ ต่อการแก้ไข้ปัญหา	กองช่าง
๕๙	โครงการก่อสร้างราง ระบายน้ำถนนสาย ภายในหมู่บ้าน หมู่ ๗ บ้านสวนชา	เพื่อป้องกันน้ำท่วม ซัง ลดการกัดเซาะ ตลิ่ง และการ พังทลายของดิน	จุดที่ ๑ ก่อสร้างราง ระบายน้ำ คสล. ขอยสันป่าเปา ขนาด กว้าง ๐.๓๐ เมตร ยาว ๔๐.๐๐ เมตร ลึกเฉลี่ย ๐.๕๐ เมตร จุดที่ ๒ ก่อสร้างราง ระบายน้ำ คสล. บริเวณหน้าบ้าน ผู้ใหญ่บ้าน – สามแยก สวนชาม่วงชุม ขนาด กว้าง ๐.๓๐ เมตร ยาว ๑๑๔.๐๐ เมตร ลึกเฉลี่ย ๐.๕๐ เมตร พร้อมบ่อพัก จำนวน ๑ บ่อ	-	-	๕๕๔,๐๐๐	-	-	๑.มีรางระบายน้ำ คสล. ๑ สาย ยาว ๑๕๔ เมตร ๒.ร้อยละของราง ระบายน้ำที่ได้ มาตรฐาน	๑.สามารถลด ปัญหาน้ำท่วมซังบน เส้นทางจราจร ๒.ลดการพังทลาย ของดิน ๓.ลดความสูญเสีย ต่อชีวิตและ ทรัพย์สินของ ประชาชน ๔.ประชาชนร้อยละ ๑๐๐ มีความพึง พอใจต่อการแก้ไข้ ปัญหา	กองช่าง

ที่	โครงการ	วัตถุประสงค์	เป้าหมาย (ผลผลิตของ โครงการ)	งบประมาณ					ตัวชี้วัด (KPI)	ผลที่คาดว่าจะ ได้รับ	หน่วยงาน รับผิดชอบหลัก
				๒๕๖๑ (บาท)	๒๕๖๒ (บาท)	๒๕๖๓ (บาท)	๒๕๖๔ (บาท)	๒๕๖๕ (บาท)			
๖๐	โครงการก่อสร้างรั้วรอบ ที่สาธารณะ หมู่บ้าน หอเจ้าบ้าน หมู่ ๗ บ้านสวนซา	เพื่อให้ทรัพย์สินของหมู่บ้านมีความปลอดภัย	ก่อสร้างรั้วรอบที่สาธารณะหมู่บ้านหอเจ้าบ้าน ขนาดสูง ๑.๖๕ เมตร ยาว ๗๒.๐๐ เมตร จำนวน ๑ แห่ง	-	-	๔๐๐,๐๐๐	-	-	ทรัพย์สินของหมู่บ้านมีความปลอดภัยขึ้นร้อยละ ๙๐	ทรัพย์สินของหมู่บ้านมีความปลอดภัย	กองช่าง
๖๑	โครงการก่อสร้างอาคารอเนกประสงค์ หมู่บ้าน หมู่ ๗ บ้านสวนซา (ห้วยจะนะ)	เพื่อให้มีสถานที่เพียงพอสำหรับจัดเก็บพัสดุ ครุภัณฑ์ และกิจกรรมของหมู่บ้าน	ก่อสร้างอาคารอเนกประสงค์ ขนาดกว้าง ๘ เมตร ยาว ๑๔ เมตร จำนวน ๑ แห่ง	-	-	๖๐๐,๐๐๐	-	-	มีอาคารอเนกประสงค์ ที่ได้มาตรฐานจำนวน ๑ แห่ง	มีสถานที่สำหรับจัดเก็บพัสดุ ครุภัณฑ์ต่างๆ ที่เพียงพอต่อความต้องการ	กองช่าง
๖๒	โครงการก่อสร้างถนน คลล. เข้าพื้นที่เกษตร หมู่ ๘ บ้านหนองบัว	เพื่อให้ประชาชนในหมู่บ้าน มีถนน สำหรับการคมนาคม ได้สะดวก รวดเร็ว ปลอดภัยในการสัญจร	๑. ก่อสร้างถนน คลล. กว้าง ๓ เมตร ระยะทาง ยาว ๒๕๐ เมตร หนา ๐.๑๕ เมตร จำนวน ๑ สาย ๒. พื้นที่ดำเนินการทางเข้าที่ทำการเกษตร	๕๐๐,๐๐๐	-	-	-	-	๑. มีถนน คลล. ๑ สาย กว้าง ๓ เมตร ระยะทางยาว ๒๕๐ เมตร หนา ๐.๑๕ เมตร ๒. ประชาชนจำนวน ๑๖๗ ครัวเรือนได้รับความสะดวกในการสัญจร	๑. ประชาชนได้รับความสะดวก ปลอดภัยในการสัญจร ๒. อุบัติเหตุลดลง ร้อยละ ๙๐ ๓. ประชาชนจำนวน ๒๘๖ ครัวเรือน มีความพึงพอใจร้อยละ ๘๐	
๖๓	โครงการจัดทำซุ้มประตูทางเข้าหมู่บ้าน หมู่ ๘ บ้านหนองบัว	เพื่อให้มีซุ้มประตูทางเข้าหมู่บ้านที่ได้มาตรฐาน ๑ แห่ง	๑. ก่อสร้างซุ้มประตูทางเข้าหมู่บ้านที่ได้มาตรฐาน ๑ แห่ง	-	๒๕๐,๐๐๐	-	-	-	๑. ซุ้มประตูทางเข้าหมู่บ้านที่ได้มาตรฐาน ๑ แห่ง	๑. ประชาชนจำนวน ๑๖๗ ครัวเรือน มีความพึงพอใจร้อยละ ๑๐๐	กองช่าง

ที่	โครงการ	วัตถุประสงค์	เป้าหมาย (ผลผลิตของ โครงการ)	งบประมาณ					ตัวชี้วัด (KPI)	ผลที่คาดว่าจะ ได้รับ	หน่วยงาน รับผิดชอบหลัก
				๒๕๖๑ (บาท)	๒๕๖๒ (บาท)	๒๕๖๓ (บาท)	๒๕๖๔ (บาท)	๒๕๖๕ (บาท)			
๖๔	โครงการก่อสร้างรั้วพร้อมประตูมาปนสถาน และปรับปรุงภูมิทัศน์ หมู่ ๘ บ้านหนองบัว	เพื่อให้ทรัพย์สินของหมู่บ้านมีความปลอดภัย	ก่อสร้างรั้วพร้อมประตูมาปนสถาน ขนาดสูง ๑.๕๕ เมตร ยาว ๒๕๐ เมตร และปรับปรุงภูมิทัศน์ จำนวน ๑ แห่ง	-	๕๐๐,๐๐๐	-	-	-	ทรัพย์สิน ของหมู่บ้าน มีความปลอดภัยขึ้นร้อยละ ๙๐	ทรัพย์สิน ของหมู่บ้าน มีความปลอดภัย	กองช่าง
๖๕	โครงการขยายไหล่ทางถนน คสล. ภายในหมู่บ้าน หมู่ ๘ บ้านหนองบัว	เพื่อให้ประชาชนที่สัญจร บนท้องถนนได้รับความสะดวก รวดเร็ว ปลอดภัยในการคมนาคม	ขยายไหล่ทางถนน คสล. ภายในหมู่บ้าน บริเวณหน้าป่าช้า – บ้านนายสมพร พรหมวรรณ มีพื้นที่ผิวจราจร คอนกรีตเสริมเหล็ก ไม่น้อยกว่า ๓๒๐.๐๐ ตารางเมตร	-	-	๒๓๐,๐๐๐	-	-	๑.มีไหล่ทาง คสล. ๑ สาย พื้นที่ผิวจราจรคอนกรีตเสริมเหล็กไม่น้อยกว่า ๓๒๐ ตารางเมตร ๒.ร้อยละของไหล่ทางคสล. ที่ได้มาตรฐาน	๑.ประชาชนได้รับความสะดวก ปลอดภัยในการสัญจร ๒.อุบัติเหตุลดลง ร้อยละ ๙๐ ๓.ประชาชนร้อยละ ๑๐๐ มีความพึงพอใจต่อการแก้ไขปัญหา	กองช่าง
๖๖	โครงการก่อสร้างรางระบายน้ำ คสล. สองข้างทางจากทางเข้าหมู่บ้าน หมู่ ๘ บ้านหนองบัว	เพื่อป้องกันน้ำท่วมขัง ลดการกัดเซาะตลิ่ง และการพังทลายของดิน	ก่อสร้างรางระบายน้ำ คสล. สองข้างทางจากทางเข้าหมู่บ้าน ขนาดกว้าง ๐.๓๐ เมตร ยาว ๗๐.๐๐ เมตร ลึกเฉลี่ย ๐.๕๐ เมตร	-	-	๒๗๐,๐๐๐	-	-	๑.มีรางระบายน้ำ คสล. ๑ สาย ยาว ๗๐ เมตร ๒.ร้อยละของรางระบายน้ำที่ได้มาตรฐาน	๑.สามารถลดปัญหาน้ำท่วมขังบนเส้นทางจราจร ๒.ลดการพังทลายของดิน ๓.ลดความสูญเสียต่อชีวิตและทรัพย์สินของประชาชน ๔.ประชาชนร้อยละ ๑๐๐ มีความพึงพอใจต่อการแก้ไขปัญหา	กองช่าง

ที่	โครงการ	วัตถุประสงค์	เป้าหมาย (ผลผลิตของ โครงการ)	งบประมาณ					ตัวชี้วัด (KPI)	ผลที่คาดว่าจะ ได้รับ	หน่วยงาน รับผิดชอบหลัก
				๒๕๖๑ (บาท)	๒๕๖๒ (บาท)	๒๕๖๓ (บาท)	๒๕๖๔ (บาท)	๒๕๖๕ (บาท)			
๖๗	โครงการก่อสร้างถนน คสล. ภายในหมู่บ้าน หมู่ ๙ บ้านเวียงหวาย	เพื่อให้ประชาชนใน หมู่บ้าน มีถนน สำหรับการคมนาคม ได้สะดวก รวดเร็ว ปลอดภัยในการ สัญจร	๑. ก่อสร้างถนน คสล. กว้าง ๓ เมตร ระยะทาง ยาว ๓๕๐ เมตร หนา ๐.๑๕ เมตร จำนวน ๑ สาย ๒. พื้นที่ดำเนินการ ทางเข้าที่ท่า การเกษตร	๕๐๐,๐๐๐	๒๑๔,๐๐๐	-	-	-	๑. มีถนน คสล. ๑ สาย กว้าง ๓ เมตร ระยะทางยาว ๓๕๐ เมตร ๒. ประชาชน จำนวน ๑๖๗ ครัวเรือนได้รับ ความสะดวกในการ สัญจร	๑. ประชาชนได้รับ ความสะดวก ปลอดภัยในการ สัญจร ๒. อุบัติเหตุลดลง ร้อยละ ๙๐ ๓. ประชาชนจำนวน ๒๘๖ ครัวเรือน มี ความพึงพอใจร้อย ละ ๘๐	กองช่าง
๖๘	โครงการก่อสร้างเมรุ เผาศพบ้านห้วยหมาก เหลี่ยม หมู่ ๙ บ้านเวียง หวาย	เพื่อให้มีสถานที่ใน การประกอบพิธี ฌาปนกิจ ที่ถูก สุขลักษณะ	๑. เมรุเผาศพ จำนวน ๑ หลัง	-	-	๑,๐๐๐,๐๐๐	-	-	๑. มีเมรุเผาศพ ประกอบพิธี ฌาปนกิจที่ถูก สุขลักษณะ	๑. ประชาชนมี สถานที่ ประกอบพิธี ฌาปนกิจ ที่ถูกสุขลักษณะ	กองช่าง
๖๙	โครงการขยายไหล่ทาง ภายในหมู่บ้าน หมู่ ๙ บ้านเวียงหวาย	เพื่อให้ประชาชนใน หมู่บ้าน มีถนน สำหรับการคมนาคม ได้สะดวก รวดเร็ว ปลอดภัยในการ สัญจร	๑. ขยายไหล่ทาง ภายในหมู่บ้าน กว้าง ๑ เมตร ยาว ๔๘๕ เมตร ๒. ข้างทาง ๒. พื้นที่ดำเนินการ หมู่ ๙ บ้านเวียง หวาย	-	-	-	๕๐๐,๐๐๐	-	๑. ไหล่ทางมีขนาด กว้าง ๑ เมตร ยาว ๔๘๕ เมตร ๒ ข้างทาง ๒. ประชาชนจำนวน ๖๖๖ ครัวเรือน ได้รับความสะดวกใน การสัญจร	๑. ประชาชน ได้รับความ สะดวกปลอดภัย ในการสัญจร ๒. อุบัติเหตุลดลง ร้อยละ ๙๐ ๓. ประชาชน จำนวน ๖๖๖ ครัวเรือน มี ความพึงพอใจ ร้อยละ ๘๐	กองช่าง

ที่	โครงการ	วัตถุประสงค์	เป้าหมาย (ผลผลิตของ โครงการ)	งบประมาณ					ตัวชี้วัด (KPI)	ผลที่คาดว่าจะ ได้รับ	หน่วยงาน รับผิดชอบหลัก
				๒๕๖๑ (บาท)	๒๕๖๒ (บาท)	๒๕๖๓ (บาท)	๒๕๖๔ (บาท)	๒๕๖๕ (บาท)			
๗๐	โครงการก่อสร้างถนน คสล. ซอย ๑๘ – ลำ เหมือง หมู่ ๙ บ้าน เวียงหวาย	เพื่อให้ประชาชนที่ สัญจร บนท้องถนน ได้รับความสะดวก รวดเร็ว ปลอดภัยใน การคมนาคม	๑.ก่อสร้างถนน คสล. ซอย ๑๘ – ลำเหมือง หมู่ ๙ บ้านเวียงหวาย ขนาดกว้าง ๔.๐๐ เมตร ยาว ๑๓๕.๐๐ เมตร หนา ๐.๑๕ เมตร จำนวน ๑ สาย	๕๐๐,๐๐๐	-	-	-	-	๑.มีถนน คสล.ยาว ๑๓๕ เมตร ๑ สาย ๒.ร้อยละ ของถนนที่ได้ มาตรฐาน	๑.ประชาชนได้รับ ความสะดวก ปลอดภัยในการ สัญจร ๒.อุบัติเหตุลดลง ร้อยละ ๙๐ ๓.ประชาชน มีความพึงพอใจ ร้อยละ ๑๐๐	กองช่าง
๗๑	โครงการก่อสร้างราง ระบายน้ำ ถนนทางขึ้น วัดพระธาตุเฉลิมพระ เกียรติ หมู่ ๙ บ้านเวียงหวาย	เพื่อป้องกันน้ำท่วม ซึ่ง ลดการกัดเซาะ ตลิ่ง และการ พังทลายของดิน	ก่อสร้างราง ระบายน้ำ ถนน ทางขึ้นวัดพระธาตุ หมู่ ๙ บ้านเวียง หวาย ขนาดกว้าง ๐.๓๐ เมตร ยาว ๑๕๕.๐๐ เมตร ลึกเฉลี่ย ๐.๕๐ เมตร จำนวน ๑ สาย	-	๕๐๐,๐๐๐	-	-	-	๑.มีรางระบายน้ำ คสล. ๑ สาย ยาว ๑๕๕ เมตร ๒.ร้อยละของราง ระบายน้ำที่ได้ มาตรฐาน	๑.สามารถลด ปัญหาน้ำท่วมซึ่ง บนเส้นทางจราจร ๒.ลดการพังทลาย ของดิน ๓.ลดความสูญเสีย ต่อชีวิตและ ทรัพย์สินของ ประชาชน ๔.ประชาชนร้อยละ ๑๐๐ มีความพึง พอใจต่อการแก้ไข ปัญหา	กองช่าง
๗๒	โครงการติดตั้งไฟกิ่ง สาธารณะ หมู่ ๙ บ้านห้วยหมากเหลี่ยม	เพื่อให้ราษฎรได้ใช้ ประโยชน์จากไฟฟ้า อย่างทั่วถึง	๑.ติดตั้งไฟกิ่ง สาธารณะ หมู่ ๙ บ้านห้วย หมากเหลี่ยม	-	๓๐๐,๐๐๐	-	-	-	๑.ร้อยละของ ประชาชนใน หมู่บ้านได้รับ ประโยชน์จากไฟกิ่ง สาธารณะร้อยละ ๑๐๐	๑.ประชาชนได้ ใช้ประโยชน์จาก ไฟฟ้า อย่าง ทั่วถึง ๒.ประชาชนมี ความปลอดภัย ในชีวิตและ ทรัพย์สิน	กองช่าง

ที่	โครงการ	วัตถุประสงค์	เป้าหมาย (ผลผลิตของ โครงการ)	งบประมาณ					ตัวชี้วัด (KPI)	ผลที่คาดว่าจะ ได้รับ	หน่วยงาน รับผิดชอบหลัก
				๒๕๖๑ (บาท)	๒๕๖๒ (บาท)	๒๕๖๓ (บาท)	๒๕๖๔ (บาท)	๒๕๖๕ (บาท)			
๗๓	โครงการก่อสร้างช่องระบายน้ำล้นลำเหมืองดินคอย หมู่ ๙ บ้านเวียงหวาย	เพื่อให้การระบายน้ำได้ดียิ่งขึ้น ป้องกันน้ำท่วมขัง ลดการกัดเซาะตลิ่งและการพังทลายของดิน	ก่อสร้างช่องระบายน้ำล้นลำเหมืองดินคอย จำนวน ๑ แห่ง	-	๖๕๐,๐๐๐	-	-	-	๑.มีช่องระบายน้ำล้นลำเหมืองดินคอย	๑.สามารถลดปัญหาน้ำท่วมขังบนเส้นทางจราจร ๒.ลดการพังทลายของดิน ๓.ลดความสูญเสียต่อชีวิตและทรัพย์สินของประชาชน ๔.ประชาชนร้อยละ ๑๐๐ มีความพึงพอใจต่อการแก้ไขปัญหา	กองช่าง
๗๔	โครงการก่อสร้างถนนคสล. สายบ้านเด่นชัย หมู่ ๑๓ - บ้านเวียงหวาย (บ้านกาด) หมู่ ๙	เพื่อให้ประชาชนที่สัญจร บนท้องถนนได้รับความสะดวก รวดเร็ว ปลอดภัยในการคมนาคม	ก่อสร้างรางระบายน้ำ คสล. สองข้างทางจากทางเข้าหมู่บ้าน ขนาดกว้าง ๐.๓๐ เมตร ยาว ๗๐.๐๐ เมตร ลึกเฉลี่ย ๐.๕๐ เมตร	-	๖๐๐,๐๐๐	-	-	-	๑.มีถนน คสล. ๑ สาย ยาว ๑๕๐.๐๐ เมตร ๒.ร้อยละของถนนคสล. ที่ได้มาตรฐาน	๑.ประชาชนได้รับความสะดวก ปลอดภัยในการสัญจร ๒.อุบัติเหตุลดลง ร้อยละ ๙๐ ๓.ประชาชนร้อยละ ๑๐๐ มีความพึงพอใจต่อการแก้ไขปัญหา	กองช่าง
๗๕	โครงการก่อสร้างถนนคสล. ภายในหมู่บ้าน หมู่ ๙ บ้านเวียงหวาย	เพื่อให้ประชาชนที่สัญจร บนท้องถนนได้รับความสะดวก รวดเร็ว ปลอดภัยในการคมนาคม	ก่อสร้างถนนคสล. จากคลองส่งน้ำ ซอย ๑๘ - ศาลาหมู่บ้าน ขนาดกว้าง ๔.๐๐ เมตร ยาว ๑๔๕.๐๐ เมตร หนา ๐.๑๕ เมตร	-	๔๑๗,๖๐๐	-	-	-	๑.มีถนน คสล. ๑ สาย ยาว ๑๔๕ เมตร ๒.ร้อยละของถนนคสล. ที่ได้มาตรฐาน	๑.ประชาชนได้รับความสะดวก ปลอดภัยในการสัญจร ๒.อุบัติเหตุลดลง ร้อยละ ๙๐ ๓.ประชาชนร้อยละ ๑๐๐ มีความพึงพอใจต่อการแก้ไขปัญหา	กองช่าง

ที่	โครงการ	วัตถุประสงค์	เป้าหมาย (ผลผลิตของ โครงการ)	งบประมาณ					ตัวชี้วัด (KPI)	ผลที่คาดว่าจะ ได้รับ	หน่วยงาน รับผิดชอบหลัก
				๒๕๖๑ (บาท)	๒๕๖๒ (บาท)	๒๕๖๓ (บาท)	๒๕๖๔ (บาท)	๒๕๖๕ (บาท)			
๗๖	โครงการก่อสร้าง รางระบายน้ำ คสล. ภายในหมู่บ้าน หมู่ ๙ บ้านเวียงหวาย	เพื่อป้องกันน้ำท่วม ซึ่ง ลดการกัดเซาะ ตลิ่ง และการ พังทลายของดิน	ก่อสร้างราง ระบายน้ำ คสล. ทางขึ้นวัดพระ ธาตุ ขนาดกว้าง เมตร ยาว ๑๓๐.๐๐ เมตร ลึกเฉลี่ย ๐.๕๐ เมตร	-	-	๓๖๕,๐๐๐	-	-	๑.มีรางระบายน้ำ คสล. ๑ สาย ยาว ๑๔๐ เมตร ๒.ร้อยละของราง ระบายน้ำที่ได้ มาตรฐาน	๑.สามารถลด ปัญหาน้ำท่วมซึ่งบน เส้นทางจรรยา ๒.ลดการพังทลาย ของดิน ๓.ลดความสูญเสีย ต่อชีวิตและ ทรัพย์สินของ ประชาชน ๔.ประชาชนร้อยละ ๑๐๐ มีความพึง พอใจต่อการแก้ไข ปัญหา	กองช่าง
๗๗	โครงการขยายไหล่ทาง คสล. สองข้างทางพร้อมท่อ ระบายน้ำถนน คสล. ทาง ขึ้นวัดพระธาตุเฉลิมพระ เกียรติ หมู่ ๙ บ้านเวียง หวาย	เพื่อให้ประชาชนที่ สัญจร บนท้องถนน ได้รับความสะดวก รวดเร็ว ปลอดภัย ในการคมนาคม	ขยายไหล่ทาง คสล. สองข้างทางพร้อม ท่อระบายน้ำถนน คสล. ทางขึ้นวัดพระ ธาตุเฉลิมพระเกียรติ ขนาดกว้าง ๑.๐๐ เมตร ยาว ๑๘๕.๐๐ เมตร หนา ๐.๑๕ เมตร	-	-	๓๒๐,๐๐๐	-	-	๑.มีถนน คสล. ๑ สาย ยาว ๑๘๕ เมตร ๒.ร้อยละของถนน คสล. ที่ได้ มาตรฐาน	๑.ประชาชนได้รับ ความสะดวก ปลอดภัยในการ สัญจร ๒.อุบัติเหตุลดลง ร้อยละ ๙๐ ๓.ประชาชนร้อย ละ ๑๐๐ มีความ พึงพอใจต่อการ แก้ไขปัญหา	กองช่าง
๗๘	โครงการก่อสร้างถนน คสล. เส้นบ้านนายศักดิ์ จอยยอด หมู่ ๙ บ้านเวียงหวาย (ห้วยหมากเหลี่ยม)	เพื่อให้ประชาชนที่ สัญจร บนท้องถนน ได้รับความสะดวก รวดเร็ว ปลอดภัย ในการคมนาคม	ก่อสร้างถนน คสล. เส้นบ้าน นายศักดิ์ จอย ยอด ขนาดกว้าง ๔.๐๐ เมตร ยาว ๑๑๐.๐๐ เมตร หนา ๐.๑๕ เมตร	-	-	๓๐๐,๐๐๐	-	-	๑.มีถนน คสล. ๑ สาย ยาว ๑๑๐ เมตร ๒.ร้อยละของถนน คสล. ที่ได้ มาตรฐาน	๑.ประชาชนได้รับ ความสะดวก ปลอดภัยในการ สัญจร ๒.อุบัติเหตุลดลง ร้อยละ ๙๐ ๓.ประชาชนร้อย ละ ๑๐๐ มีความ พึงพอใจต่อการ แก้ไขปัญหา	กองช่าง

ที่	โครงการ	วัตถุประสงค์	เป้าหมาย (ผลผลิตของ โครงการ)	งบประมาณ					ตัวชี้วัด (KPI)	ผลที่คาดว่าจะ ได้รับ	หน่วยงาน รับผิดชอบหลัก
				๒๕๖๑ (บาท)	๒๕๖๒ (บาท)	๒๕๖๓ (บาท)	๒๕๖๔ (บาท)	๒๕๖๕ (บาท)			
๗๙	โครงการก่อสร้างถังเก็บน้ำ พร้อมระบบส่งน้ำ คสล. หมู่ ๑๐ บ้านหนองเต่า	เพื่อให้ราษฎรมีน้ำเพื่อการอุปโภคบริโภคอย่างทั่วถึงและเพียงพอ	๑.ก่อสร้างถังกักเก็บน้ำเพื่อบริโภคประจำหมู่บ้าน ขนาดกว้าง ๖ เมตร ยาว ๘ เมตร สูง ๒ เมตร ๑ แห่ง	๓๐๐,๐๐๐	-	-	-	-	๑.ประชาชนบ้านหนองเต่า จำนวนครัวเรือน มีน้ำเพื่อการอุปโภคบริโภคอย่างทั่วถึงและเพียงพอ	๑.ประชาชนมีน้ำเพื่อการอุปโภคบริโภคอย่างทั่วถึงและเพียงพอ	กองช่าง
๘๐	โครงการก่อสร้างถนนคสล. ทางเข้าศูนย์พัฒนาเด็กเล็กบ้านม่วงชุมถึงหนองหญ้าไซ หมู่ ๑๐ บ้านม่วงชุม	เพื่อให้ประชาชนในหมู่บ้าน มีถนนสำหรับการคมนาคมได้สะดวก รวดเร็วปลอดภัยในการสัญจร	๑. ก่อสร้างถนนคสล.กว้าง ๔ เมตร ระยะทางยาว ๓๐๐ เมตร หนา ๐.๑๕ เมตร จำนวน ๑ สาย ๒.พื้นที่ดำเนินการศูนย์พัฒนาเด็กเล็กบ้านม่วงชุมถึงหนองหญ้าไซ	๕๐๐,๐๐๐	๓๑๖,๐๐๐	-	-	-	๑.มีถนน คสล. ๑ สาย กว้าง ๔ เมตร ระยะทางยาว ๓๐๐ เมตร หนา ๐.๑๕ เมตร ๒.ประชาชนจำนวน ๕๔๙ ครัวเรือนได้รับความสะดวกในการสัญจร	๑.ประชาชนได้รับความสะดวกปลอดภัยในการสัญจร ๒.อุบัติเหตุลดลงร้อยละ ๘๐ ๓.ประชาชนจำนวน ๕๔๙ ครัวเรือนมีความพึงพอใจร้อยละ ๘๐	กองช่าง
๘๑	โครงการก่อสร้างรางระบายน้ำภายในหมู่บ้าน หมู่ ๑๐ บ้านม่วงชุม	เพื่อป้องกันน้ำท่วมขัง ลดการกัดเซาะตลิ่ง และการพังทลายของดิน	๑.ก่อสร้างรางระบายน้ำ ค.ส.ล. ๑ สาย ยาว ๑๕๕ เมตร ๒.พื้นที่ดำเนินการบ้านม่วงชุม	-	-	๕๐๐,๐๐๐	-	-	๑.มีรางระบายน้ำ ค.ส.ล. ๑ สาย ยาว ๑๕๕ เมตร ๒.มีรางระบายน้ำที่ได้มาตรฐาน	๑.สามารถลดปัญหาน้ำท่วมขังบนเส้นทางจราจร ๒.ลดการพังทลายของดิน ๓.ลดความสูญเสียต่อชีวิตและทรัพย์สินของประชาชน ๔.ประชาชนร้อยละ ๘๐ มีความพึงพอใจต่อการแก้ไขปัญหา	กองช่าง

ที่	โครงการ	วัตถุประสงค์	เป้าหมาย (ผลผลิตของ โครงการ)	งบประมาณ					ตัวชี้วัด (KPI)	ผลที่คาดว่าจะ ได้รับ	หน่วยงาน รับผิดชอบหลัก
				๒๕๖๑ (บาท)	๒๕๖๒ (บาท)	๒๕๖๓ (บาท)	๒๕๖๔ (บาท)	๒๕๖๕ (บาท)			
๘๒	โครงการก่อสร้างถนน คสล. จากโรงเรียนม่วง ชุม – บ้านปางม้า หมู่ ๑๐ บ้านม่วงชุม	เพื่อให้ประชาชนที่ สัญจร บนท้องถนน ได้รับความสะดวก รวดเร็ว ปลอดภัยใน การคมนาคม	๑.ก่อสร้างถนน คสล. จากโรงเรียน ม่วงชุม – บ้านปาง ม้า หมู่ ๑๐ บ้านม่วงชุม ขนาด กว้าง ๔.๐๐ เมตร ยาว ๑๗๐.๐๐ เมตร หนา ๐.๑๕ เมตร จำนวน ๑ สาย	-	๕๐๐,๐๐๐	-	-	-	๑.มีถนน คสล.ยาว ๑๗๐ เมตร ๑ สาย ๒.ร้อยละ ของถนนที่ได้ มาตรฐาน	๑.ประชาชน ได้รับความ สะดวกปลอดภัย ในการสัญจร ๒.อุบัติเหตุลดลง ร้อยละ ๙๐ ๓.ประชาชน มีความพึงพอใจ ร้อยละ ๑๐๐	กองช่าง
๘๓	โครงการก่อสร้างถนน คสล. ทางไปป่าช้าบ้าน หนองเต่า หมู่ ๑๐ บ้านหนองเต่า	เพื่อให้ประชาชนที่ สัญจร บนท้องถนน ได้รับความสะดวก รวดเร็ว ปลอดภัยใน การคมนาคม	๑.ก่อสร้างถนน คสล. ทางไปป่าช้า บ้านหนองเต่า หมู่ ๑๐ บ้านหนอง เต่า ขนาดกว้าง ๓.๐๐ เมตร ยาว ๑๓๕.๐๐ เมตร หนา ๐.๑๕ เมตร จำนวน ๑ สาย	-	๓๐๐,๐๐๐	-	-	-	๑.มีถนน คสล.ยาว ๑๓๕ เมตร ๑ สาย ๒.ร้อยละ ของถนนที่ได้ มาตรฐาน	๑.ประชาชนได้รับ ความสะดวก ปลอดภัยในการ สัญจร ๒.อุบัติเหตุลดลง ร้อยละ ๙๐ ๓.ประชาชน มี ความพึงพอใจร้อย ละ ๑๐๐	กองช่าง
๘๔	โครงการก่อสร้างถนน คสล. เส้นบ้านนายกุย น้อยอ่อน หมู่ ๑๐ บ้านม่วงชุม	เพื่อให้ประชาชนที่ สัญจร บนท้องถนน ได้รับความสะดวก รวดเร็ว ปลอดภัยใน การคมนาคม	ก่อสร้างถนน คสล. เส้นบ้าน นายกุย น้อยอ่อน ขนาดกว้าง ๓.๐๐ เมตร ยาว ๔๕.๐๐ เมตร หนา ๐.๑๕ เมตร	-	๙๗,๐๐๐	-	-	-	๑.มีถนน คสล. ๑ สาย ยาว ๔๕ เมตร ๒.ร้อยละของถนน คสล. ที่ได้ มาตรฐาน	๑.ประชาชนได้รับ ความสะดวก ปลอดภัยในการ สัญจร ๒.อุบัติเหตุลดลง ร้อยละ ๙๐ ๓.ประชาชนร้อย ละ ๑๐๐ มีความ พึงพอใจต่อการ แก้ไขปัญหา	กองช่าง

ที่	โครงการ	วัตถุประสงค์	เป้าหมาย (ผลผลิตของ โครงการ)	งบประมาณ					ตัวชี้วัด (KPI)	ผลที่คาดว่าจะ ได้รับ	หน่วยงาน รับผิดชอบหลัก
				๒๕๖๑ (บาท)	๒๕๖๒ (บาท)	๒๕๖๓ (บาท)	๒๕๖๔ (บาท)	๒๕๖๕ (บาท)			
๘๕	โครงการก่อสร้างถังเก็บน้ำ คสล. หมู่ ๑๐ บ้านม่วงชุม	เพื่อให้ประชาชนในพื้นที่ที่มีน้ำสะอาดเพื่ออุปโภค บริโภค อย่างเพียงพอ	ก่อสร้างถังเก็บน้ำภายในหมู่บ้าน ขนาดกว้าง ๘.๐๐ เมตร ยาว ๑๒.๐๐ เมตร	-	-	๕๐๐,๐๐๐	-	-	มีถังเก็บน้ำที่ได้มาตรฐาน ๑ แห่ง	๑.สามารถแก้ไข ปัญหาเรื่องแหล่งน้ำเพื่ออุปโภค บริโภค ๒.ประชาชนร้อยละ ๑๐๐ มีความพึงพอใจต่อการแก้ไข ปัญหาฯ	กองช่าง
๘๖	โครงการก่อสร้างรางระบายน้ำ คสล. จากบ้านนายประพันธ์ สนธิยา - บ้านนายขาว ชั้นทองหมู่ ๑๐ บ้านม่วงชุม	เพื่อป้องกันน้ำท่วมขัง ลดการกัดเซาะตลิ่ง และการพังทลายของดิน	ก่อสร้างรางระบายน้ำ คสล. จากบ้านนายประพันธ์ สนธิยา - บ้านนายขาว ชั้นทอง ขนาดกว้าง ๐.๓๐ เมตร ยาว ๑๔๐.๐๐ เมตร ลึกเฉลี่ย ๐.๕๐ เมตร พร้อมบ่อพัก ๑ บ่อ	-	-	๕๐๐,๐๐๐	-	-	๑.มีรางระบายน้ำ คสล. ๑ สาย ยาว ๑๔๐ เมตร ๒.ร้อยละของรางระบายน้ำที่ได้มาตรฐาน	๑.สามารถลด ปัญหา น้ำท่วมขังบนเส้นทางจราจร ๒.ลดการพังทลายของดิน ๓.ลดความสูญเสียต่อชีวิตและทรัพย์สินของประชาชน ๔.ประชาชนร้อยละ ๑๐๐ มีความพึงพอใจต่อการแก้ไข ปัญหาฯ	กองช่าง
๘๗	โครงการก่อสร้างรางระบายน้ำ คสล. จากหน้าบ้านนาเพย เจ้าพงษ์ไพโร - บ้านนาแสด เจ้าพงษ์ไพโร หมู่ ๑๐ บ้านม่วงชุม (หนองเต่า)	เพื่อป้องกันน้ำท่วมขัง ลดการกัดเซาะตลิ่ง และการพังทลายของดิน	ก่อสร้างรางระบายน้ำ คสล. จากหน้าบ้านนาเพย เจ้าพงษ์ไพโร - บ้านนาแสด เจ้าพงษ์ไพโร ขนาดกว้าง ๐.๓๐ เมตร ยาว ๘๕.๐๐ เมตร ลึกเฉลี่ย ๐.๕๐ เมตร	-	-	๓๐๐,๐๐๐	-	-	๑.มีรางระบายน้ำ คสล. ๑ สาย ยาว ๘๕ เมตร ๒.ร้อยละของรางระบายน้ำที่ได้มาตรฐาน	๑.สามารถลด ปัญหา น้ำท่วมขังบนเส้นทางจราจร ๒.ลดการพังทลายของดิน ๓.ลดความสูญเสียต่อชีวิตและทรัพย์สินของประชาชน ๔.ประชาชนร้อยละ ๑๐๐ มีความพึงพอใจต่อการแก้ไข ปัญหาฯ	กองช่าง

ที่	โครงการ	วัตถุประสงค์	เป้าหมาย (ผลผลิตของ โครงการ)	งบประมาณ					ตัวชี้วัด (KPI)	ผลที่คาดว่าจะ ได้รับ	หน่วยงาน รับผิดชอบหลัก
				๒๕๖๑ (บาท)	๒๕๖๒ (บาท)	๒๕๖๓ (บาท)	๒๕๖๔ (บาท)	๒๕๖๕ (บาท)			
๘๘	โครงการปรับปรุงต่อเติมศาลา อเนกประสงค์ประจำหมู่บ้านพร้อมซ่อมแซมระบบเครื่องขยายเสียง หมู่ ๑๑ บ้านป่าคา	เพื่อให้มีสถานที่จัดกิจกรรมสาธารณะประโยชน์ รองรับประชาชนได้อย่างเพียงพอ	๑.ปรับปรุงอาคารอเนกประสงค์ หมู่บ้าน ๑ หลัง พร้อมซ่อมแซมระบบเครื่องขยายเสียง	๕๐๐,๐๐๐	-	-	-	-	๑.ปรับปรุงอาคารอเนกประสงค์ หมู่บ้าน ๑ หลัง พร้อมซ่อมแซมระบบเครื่องขยายเสียง หมู่ที่ ๑๑ สามารถประกอบกิจกรรมสาธารณะประโยชน์ในหมู่บ้านอย่างเพียงพอ	๑.ประชาชนมีสถานที่ใช้ทำกิจกรรมสาธารณะประโยชน์ในหมู่บ้าน	กองช่าง
๘๙	โครงการก่อสร้างรางระบายน้ำภายในหมู่บ้าน หมู่ ๑๑ บ้านป่าคา	เพื่อป้องกันน้ำท่วมขัง ลดการกัดเซาะตลิ่ง และการพังทลายของดิน	๑.ก่อสร้างรางระบายน้ำ คสล. บริเวณโรงเรียน ตชด.อาโอยามา-บริเวณทางเข้าโบสถ์ ขนาดกว้าง ๐.๓๐ เมตร ยาว ๑๒๕ เมตร ลึก ๐.๕๐ เมตร จำนวน ๑ สาย	๔๐๐,๐๐๐	-	-	-	-	๑.มีรางระบายน้ำ ค.ส.ล. ๑ สาย ยาว ๑๒๕ เมตร ๒.ร้อยละของรางระบายน้ำที่ได้มาตรฐาน	๑.สามารถลดปัญหาน้ำท่วมขังบนเส้นทางจราจร ๒.ลดการพังทลายของดิน ๓.ลดความสูญเสียต่อชีวิตและทรัพย์สินของประชาชน ๔.ประชาชนร้อยละ ๘๐ มีความพึงพอใจต่อการแก้ไข	กองช่าง
๙๐	โครงการซ่อมแซมถังเก็บน้ำประจำหมู่บ้าน หมู่ ๑๑ บ้านป่าคา	เพื่อให้ถังเก็บน้ำประจำหมู่บ้านสามารถใช้ประโยชน์ได้ตลอดเวลาและได้มาตรฐาน	๑.ถังเก็บน้ำประจำหมู่บ้าน	-	-	-	๓๕๐,๐๐๐	-	๑.มีถังเก็บน้ำประจำหมู่บ้านที่ได้มาตรฐาน	๑.สามารถแก้ไขปัญหาด้านน้ำเพื่อการอุปโภคบริโภคครัวเรือนในหมู่บ้านได้	กองช่าง

ที่	โครงการ	วัตถุประสงค์	เป้าหมาย (ผลผลิตของ โครงการ)	งบประมาณ					ตัวชี้วัด (KPI)	ผลที่คาดว่าจะ ได้รับ	หน่วยงาน รับผิดชอบหลัก
				๒๕๖๑ (บาท)	๒๕๖๒ (บาท)	๒๕๖๓ (บาท)	๒๕๖๔ (บาท)	๒๕๖๕ (บาท)			
๔๑	โครงการปรับปรุงต่อ เติมอาคารเก็บพืชผล ทางการเกษตร หมู่ ๑๑ บ้านป่าคา	เพื่อให้มีสถานที่จัด กิจกรรมสาธารณะ ประโยชน์ และเก็บ พืชผลทางการเกษตร ของประชาชนได้อย่าง เพียงพอ	๑.ปรับปรุงต่อเติม อาคารเก็บพืชผล ทางการเกษตร ขนาดกว้าง ๕.๐๐ เมตร ยาว ๑๒.๐๐ เมตร	-	๕๐๐,๐๐๐	-	-	-	๑.ประชาชนร้อยละ ๘๐ ได้ใช้ประโยชน์ จากอาคารเก็บ พืชผลทาง การเกษตร	๑.มีสถานที่ จัดกิจกรรม สาธารณะ ประโยชน์ และ เก็บพืชผลทาง การเกษตรของ ประชาชนได้ อย่างเพียงพอต่อ ความต้องการ	กองช่าง
๔๒	โครงการก่อสร้างถนน คสล. ทางขึ้นสำนัก สงฆ์ป่าคา หมู่ ๑๑ บ้านป่าคา	เพื่อให้ประชาชนที่ สัญจร บนท้องถนน ได้รับความสะดวก รวดเร็ว ปลอดภัยใน การคมนาคม	๑.ก่อสร้างถนน คสล. ทางขึ้น สำนักสงฆ์ป่าคา หมู่ ๑๑ บ้านป่าคา ขนาดกว้าง ๓.๐๐ เมตร ยาว ๔๑๕.๐๐ เมตร หนา ๐.๑๕ เมตร จำนวน ๑ สาย	-	๙๐๐,๐๐๐	-	-	-	๑.มีถนน คสล.ยาว ๔๑๕ เมตร ๑ สาย ๒.ร้อยละ ของถนนที่ได้ มาตรฐาน	๑.ประชาชน ได้รับความ สะดวกปลอดภัย ในการสัญจร ๒.อุบัติเหตุลดลง ร้อยละ ๙๐ ๓.ประชาชน มีความพึงพอใจ ร้อยละ ๑๐๐	กองช่าง
๔๓	โครงการขยายไหล่ทาง ถนน คสล. ภายใน หมู่บ้าน หมู่ ๑๑ บ้านป่าคา	เพื่อให้ประชาชนที่ สัญจร บนท้องถนน ได้รับความสะดวก รวดเร็ว ปลอดภัยใน การคมนาคม	ขยายไหล่ทางถนน คสล. ภายใน หมู่บ้าน พื้นที่ คอนกรีตไม่น้อย กว่า ๕๐๐ ตาราง เมตร	-	๓๗๕,๐๐๐	-	-	-	๑.มีถนน คสล. พื้นที่คอนกรีตไม่ น้อยกว่า ๕๐๐ ตารางเมตร ๒.ร้อยละของถนน คสล. ที่ได้ มาตรฐาน	๑.ประชาชน ได้รับความ สะดวกปลอดภัย ในการสัญจร ๒.อุบัติเหตุลดลง ร้อยละ ๙๐ ๓.ประชาชนร้อย ละ ๑๐๐ มีความ พึงพอใจต่อการ แก้ไขปัญหา	กองช่าง

ที่	โครงการ	วัตถุประสงค์	เป้าหมาย (ผลผลิตของ โครงการ)	งบประมาณ					ตัวชี้วัด (KPI)	ผลที่คาดว่าจะ ได้รับ	หน่วยงาน รับผิดชอบหลัก
				๒๕๖๑ (บาท)	๒๕๖๒ (บาท)	๒๕๖๓ (บาท)	๒๕๖๔ (บาท)	๒๕๖๕ (บาท)			
๙๔	โครงการปรับปรุงภูมิทัศน์ บริเวณจุดชมวิวมุ ๑๑ บ้านป่าคา	เพื่อปรับปรุงภูมิทัศน์ บริเวณจุดชมวิวมุ ให้มีความสวยงามและได้มาตรฐานแหล่งท่องเที่ยวมากขึ้น	ปรับปรุงภูมิทัศน์ บริเวณจุดชมวิวมุ พร้อมระบบน้ำและระบบไฟฟ้า ๑ แห่ง	-	-	๑,๐๐๐,๐๐๐	-	-	ภูมิทัศน์บริเวณจุดชมวิวมุ ๑ แห่ง ได้มาตรฐาน	๑.นักท่องเที่ยวเพิ่มขึ้น ๒.ประชาชนมีความเป็นอยู่ คุณภาพชีวิตที่ดียิ่งขึ้น ๓.สามารถแก้ไขระบบเศรษฐกิจในหมู่บ้าน	กองช่าง
๙๕	โครงการปรับปรุงซ่อมแซมแทงค์น้ำ หมู่ ๑๑ บ้านป่าคา	เพื่อให้ประชาชนในพื้นที่ มีน้ำสะอาดเพื่ออุปโภค บริโภคอย่างเพียงพอ	ปรับปรุงซ่อมแซมแทงค์น้ำ ๑ แห่ง	-	-	๓๐๐,๐๐๐	-	-	ร้อยละของแทงค์น้ำที่ได้มาตรฐาน	๑.สามารถแก้ไขปัญหาเรื่องแหล่งน้ำเพื่ออุปโภคบริโภค ๒.ประชาชนร้อยละ ๑๐๐ มีความพึงพอใจต่อการแก้ไขปัญหา	กองช่าง
๙๖	โครงการก่อสร้างอาคารพร้อมระบบเสียงตามสายหมู่บ้าน หมู่ ๑๒ บ้านม่อนปิ่นใต้	เพื่อให้ประชาชนได้รับข้อมูลอย่างทันต่อเวลาและทั่วถึง	๑.ปรับปรุงระบบเสียง ตามสายหมู่บ้าน ๑ แห่ง ๒.ประชาชนได้รับข้อมูลข่าวสาร ๒๐๔ ครั้ง/เดือน	๒๕๐,๐๐๐	-	-	-	-	๑.ระบบเสียง ตามสายหมู่บ้าน ได้รับการปรับปรุงซ่อมแซม	๑.ประชาชนได้รับข้อมูลข่าวสารทันต่อเวลาและทั่วถึงจำนวน ๒๐๔ ครั้ง/เดือน ๒.ประชาชนมีความพึงพอใจต่อการแก้ไข ปัญหา ร้อยละ ๙๐	กองช่าง

ที่	โครงการ	วัตถุประสงค์	เป้าหมาย (ผลผลิตของ โครงการ)	งบประมาณ					ตัวชี้วัด (KPI)	ผลที่คาดว่าจะ ได้รับ	หน่วยงาน รับผิดชอบหลัก
				๒๕๖๑ (บาท)	๒๕๖๒ (บาท)	๒๕๖๓ (บาท)	๒๕๖๔ (บาท)	๒๕๖๕ (บาท)			
๔๗	โครงการก่อสร้างถนน คสล. ภายในหมู่บ้าน หมู่ ๑๒ บ้านม่อนปิ่น ใต้	เพื่อให้ประชาชนใน หมู่บ้าน มีถนน สำหรับการคมนาคม ได้สะดวก รวดเร็ว ปลอดภัยในการ สัญจร	๑. ก่อสร้างถนน คสล. ระยะทาง ยาว ๓๐๐ เมตร หนา ๐.๑๕ เมตร ๒. พื้นที่ดำเนินการ หมู่ ๑๒ บ้านม่อน ปิ่นใต้	๒๕๕,๐๐๐	๒๕๕,๐๐๐	-	-	-	๑.มีถนน คสล. ๑ สาย ระยะทาง ยาว ๓๐๐ เมตร หนา ๐.๑๕ เมตร ๒.ประชาชน จำนวน ๑๖๗ ครัวเรือนได้รับ ความสะดวกในการ สัญจร	๑.ประชาชนได้รับ ความสะดวก ปลอดภัยในการ สัญจร ๒.อุบัติเหตุลดลง ร้อยละ ๙๐ ๓.ประชาชน จำนวน ๒๘๖ ครัวเรือน มีความ พึงพอใจร้อยละ ๘๐	กองช่าง
๔๘	โครงการปรับปรุงผิว ทางด้วยหินคลุกบดอัด เข้าพื้นที่ทำการเกษตร หมู่ ๑๒ บ้านม่อนปิ่น ใต้	เพื่อให้ประชาชนผู้ สัญจรมีถนนสำหรับ การคมนาคมได้ สะดวก รวดเร็ว ปลอดภัยในการ สัญจร	๑. ปรับปรุงผิวทาง ด้วยหินคลุกบดอัด เข้าพื้นที่ทำ การเกษตรกว้าง ๓.๕๐ เมตร ยาว ๕๐๐ เมตร หนา ๐.๑๕ เมตร จำนวน ๑ สาย ๒. พื้นที่ดำเนินการ เข้าที่ทำการเกษตร	๒๘๐,๐๐๐	-	-	-	-	๑.มีถนนเข้าพื้นที่ ทำการเกษตร ๑ สาย กว้าง ๓.๕๐ เมตร ยาว ๕๐๐ เมตร หนา ๐.๑๕ เมตร จำนวน ๑ สาย ๒.ประชาชนได้รับ ความสะดวกในการ สัญจร	๑.ประชาชน ได้รับความ สะดวกปลอดภัย ในการสัญจร ๒.อุบัติเหตุลดลง ร้อยละ ๙๐ ๓.ประชาชน จำนวน มีความ พึงพอใจร้อยละ ๘๐	กองช่าง
๔๙	โครงการก่อสร้างรั้ว รอบ ที่สาธารณะ หมู่บ้าน หมู่ ๑๒ บ้านม่อนปิ่นใต้	เพื่อให้ทรัพย์สินของ ทางหมู่บ้านมีความ ปลอดภัย	๑.ก่อสร้างรั้วรอบ ที่สาธารณะ หมู่บ้าน หมู่ ๑๒ บ้านม่อนปิ่นใต้ ขนาดสูง ๑.๗๕ เมตร ยาว ๒๕๐ เมตร	--	๕๐๐,๐๐๐	-	-	-	๑.ทรัพย์สินของ หมู่บ้านมีความ ปลอดภัยร้อยละ ๙๐	๑.ทรัพย์สินของ ทางหมู่บ้าน มีความปลอดภัย	กองช่าง

ที่	โครงการ	วัตถุประสงค์	เป้าหมาย (ผลผลิตของ โครงการ)	งบประมาณ					ตัวชี้วัด (KPI)	ผลที่คาดว่าจะ ได้รับ	หน่วยงาน รับผิดชอบหลัก
				๒๕๖๑ (บาท)	๒๕๖๒ (บาท)	๒๕๖๓ (บาท)	๒๕๖๔ (บาท)	๒๕๖๕ (บาท)			
๑๐๐	โครงการขยายไหล่ทาง ถนน คสล. ภายใน หมู่บ้าน หมู่ ๑๒ บ้านม่อนปิ่นใต้	เพื่อให้ประชาชนที่ สัญจร บนท้องถนน ได้รับความสะดวก รวดเร็ว ปลอดภัยใน การคมนาคม	ขยายไหล่ทางถนน คสล. ภายใน หมู่บ้าน มีพื้นที่ ผิวจราจรคอนกรีต เสริมเหล็กไม่น้อย กว่า ๖๕๐.๐๐ ตารางเมตร	-	๔๖๘,๐๐๐	-	-	-	๑.มีไหล่ทาง คสล. ๑ สาย มีพื้นที่ผิว จราจรคอนกรีต เสริมเหล็กไม่น้อย กว่า ๖๕๐.๐๐ ตารางเมตร ๒.ร้อยละของถนน คสล. ที่ได้ มาตรฐาน	๑.ประชาชนได้รับ ความสะดวก ปลอดภัยในการ สัญจร ๒.อุบัติเหตุลดลง ร้อยละ ๙๐ ๓.ประชาชนร้อย ละ ๑๐๐ มีความ พึงพอใจต่อการ แก้ไขปัญหา	กองช่าง
๑๐๑	โครงการก่อสร้างรั้ว รอบ ที่สาธารณะ หมู่บ้าน หมู่ ๑๒ บ้านม่อนปิ่นใต้	เพื่อให้ทรัพย์สินของ หมู่บ้านมีความ ปลอดภัย	ก่อสร้างรั้วรอบที่ สาธารณะหมู่บ้าน ขนาดสูง ๑.๗๕ เมตร ยาว ๒๐๐.๐๐ เมตร จำนวน ๑ แห่ง	-	-	๕๐๐,๐๐๐	-	-	ทรัพย์สินของ หมู่บ้านมีความ ปลอดภัยขึ้นร้อยละ ๙๐	ทรัพย์สินของ หมู่บ้านมีความ ปลอดภัย	กองช่าง
๑๐๒	โครงการก่อสร้าง รางระบายน้ำ คสล. ภายในหมู่บ้าน หมู่ ๑๒ บ้านม่อนปิ่นใต้	เพื่อป้องกันน้ำท่วม ขัง ลดการกัดเซาะ ตลิ่ง และการ พังทลายของดิน	ก่อสร้างราง ระบายน้ำ คสล. ภายในหมู่บ้าน ขนาดกว้าง ๐.๓๐ เมตร ยาว ๑๔๐.๐๐ เมตร ลึกเฉลี่ย ๐.๕๐ เมตร จำนวน ๑ สาย	-	-	๕๐๐,๐๐๐	-	-	๑.มีรางระบายน้ำ คสล. ๑ สาย ยาว ๑๔๐ เมตร ๒.ร้อยละของราง ระบายน้ำที่ได้ มาตรฐาน	๑.สามารถลด ปัญหาน้ำท่วมขัง บนเส้นทางจราจร ๒.ลดการพังทลาย ของดิน ๓.ลดความสูญเสีย ต่อชีวิตและ ทรัพย์สินของ ประชาชน ๔.ประชาชนร้อย ละ ๑๐๐ มีความ พึงพอใจต่อการ แก้ไขปัญหา	กองช่าง

ที่	โครงการ	วัตถุประสงค์	เป้าหมาย (ผลผลิตของ โครงการ)	งบประมาณ					ตัวชี้วัด (KPI)	ผลที่คาดว่าจะ ได้รับ	หน่วยงาน รับผิดชอบหลัก
				๒๕๖๑ (บาท)	๒๕๖๒ (บาท)	๒๕๖๓ (บาท)	๒๕๖๔ (บาท)	๒๕๖๕ (บาท)			
๑๐๓	โครงการก่อสร้างรั้ว พร้อมประตูที่ดิน สาธารณะประโยชน์ หมู่บ้าน หมู่ ๑๓ บ้านเด่นชัย	เพื่อให้ทรัพย์สินของ ทางราชการมีความ ปลอดภัย	๑.ก่อสร้างรั้วรอบ พร้อมประตูที่ดิน สาธารณะ ประโยชน์หมู่บ้าน จำนวน ๑ แห่ง ยาว ๑๔๐ เมตร	๓๕๐,๐๐๐	-	-	-	-	๑.มีรั้วรอบพร้อม ประตูที่ดิน สาธารณะ ประโยชน์หมู่บ้านที่ ได้มาตรฐาน	๑.ทรัพย์สินของ ทางราชการมี ความปลอดภัย	กองช่าง
๑๐๔	โครงการก่อสร้างราง ระบายน้ำ คสล. ภายในหมู่บ้าน หมู่ ๑๓ บ้านเด่นชัย	เพื่อป้องกันน้ำท่วม ซึ่ง ลดการกัดเซาะ ตลิ่ง และการ พังทลายของดิน	ก่อสร้างรางระบายน้ำ คสล. จากบ้าน นางสุ กันยา ปู่กา - บ้าน นายศราวุธ วงศ์น้อย หมู่ ๑๓ บ้านเด่นชัย ขนาด กว้าง ๐.๓๐ เมตร ยาว ๑๑๐.๐๐ เมตร ลึกเฉลี่ย ๐.๕๐ เมตร จำนวน ๑ สาย	-	๓๔๒,๐๐๐	-	-	-	๑.มีรางระบายน้ำ ค.ส.ล. ๑ สาย ยาว ๑๑๐ เมตร ๒.ร้อยละของราง ระบายน้ำ ที่ได้มาตรฐาน	๑.สามารถลด ปัญหาน้ำท่วมขังบน เส้นทางจราจร ๒.ลดการพังทลาย ของดิน ๓.ลดความสูญเสีย ต่อชีวิตและ ทรัพย์สินของ ประชาชน ๔.ประชาชนร้อยละ ๘๐ มีความพึง พอใจต่อการแก้ไข ปัญหาฯ	กองช่าง
๑๐๕	โครงการก่อสร้างท่อ เหลี่ยมบริเวณบ้าน นายแก้ว ปู่คำ และ บ้านนายเรียบ บุญแต่ง หมู่ ๑๓ บ้านเด่นชัย	เพื่อป้องกันน้ำท่วม ซึ่ง ลดการกัดเซาะ ตลิ่ง และการ พังทลายของดิน	ก่อสร้างท่อลอด เหลี่ยม บ้านนาย แก้ว ปู่คำ และ บ้านนายเรียบ บุญแต่ง ขนาด กว้าง ๐.๘๐ เมตร ยาว ๕.๕๐ เมตร ลึกเฉลี่ย ๐.๖๕ เมตร จำนวน ๑ สาย	-	๘๕,๐๐๐	-	-	-	๑.มีท่อเหลี่ยม บริเวณบ้านนาย แก้ว ปู่คำ และ บ้านนายเรียบ บุญ แต่งจำนวน ๑ แห่ง	๑.สามารถลด ปัญหาน้ำท่วมขังบน เส้นทางจราจร ๒.ลดการพัง ทลายของดิน ๓.ลดความสูญเสีย ต่อชีวิตและ ทรัพย์สินของ ประชาชน ๔.ประชาชนร้อยละ ๘๐ มีความพึง พอใจต่อการแก้ไข ปัญหาฯ	กองช่าง

ที่	โครงการ	วัตถุประสงค์	เป้าหมาย (ผลผลิตของ โครงการ)	งบประมาณ					ตัวชี้วัด (KPI)	ผลที่คาดว่าจะ ได้รับ	หน่วยงาน รับผิดชอบหลัก
				๒๕๖๑ (บาท)	๒๕๖๒ (บาท)	๒๕๖๓ (บาท)	๒๕๖๔ (บาท)	๒๕๖๕ (บาท)			
๑๐๖	โครงการติดตั้งระบบเสียง ตามสายประจำหมู่บ้าน หมู่ ๑๓ บ้านเด่นชัย	เพื่อให้ประชาชนได้รับข้อมูลอย่างทันต่อเวลาและทั่วถึง	๑.ติดตั้งระบบเสียง ตามสายประจำหมู่บ้าน ๒.ประชาชนได้รับข้อมูลข่าวสาร ๙๘ ครั้ง/เดือน	๑๕๐,๐๐๐	-	-	-	-	๑. ประชาชนร้อยละ ๑๐๐ ได้รับข้อมูลข่าวสารทันต่อเวลาและทั่วถึง	๑.ประชาชนได้รับข้อมูลข่าวสารทันต่อเวลาและทั่วถึง จำนวน ๙๘ ครั้ง/เดือน ๒.ประชาชนมีความพึงพอใจต่อการแก้ไขปัญหา ร้อยละ ๙๐	กองช่าง
๑๐๗	โครงการก่อสร้างรางระบายน้ำ แบบไม่มีฝาปิดจากอาคารอเนกประสงค์ – ลำน้ำเหมือง หมู่ ๑๓ บ้านเด่นชัย	เพื่อป้องกันน้ำท่วมขัง ลดการกัดเซาะตลิ่ง และการพังทลายของดิน	ก่อสร้างรางระบายน้ำ แบบไม่มีฝาปิดจากอาคารอเนกประสงค์ – ลำน้ำเหมือง ขนาดกว้าง ๓.๐๐ เมตร ยาว ๑๑๕ เมตร ลึกเฉลี่ย ๐.๕๐ เมตร	-	๒๖๐,๐๐๐	-	-	-	๑.มีรางระบายน้ำ คสล. ๑ สาย ยาว ๑๑๕ เมตร ๒.ร้อยละของรางระบายน้ำที่ได้มาตรฐาน	๑.สามารถลดปัญหาน้ำท่วมขัง ๒.ลดการพังทลายของดิน ๓.ลดความสูญเสียต่อชีวิตและทรัพย์สินของประชาชน ๔.ประชาชนร้อยละ ๑๐๐ มีความพึงพอใจต่อการแก้ไขปัญหา	กองช่าง
๑๐๘	โครงการก่อสร้างถังเก็บน้ำ คสล. พร้อมปรับปรุงระบบไฟฟ้ากรองน้ำสะอาด หมู่ ๑๓ บ้านเด่นชัย	เพื่อให้ประชาชนในพื้นที่มีน้ำสะอาดเพื่ออุปโภค บริโภคอย่างเพียงพอ	ก่อสร้างถังเก็บน้ำ คสล. พร้อมปรับปรุงระบบไฟฟ้า กรองน้ำสะอาด ขนาดกว้าง ๓.๖๐ เมตร ยาว ๓.๖๐ เมตร	-	-	๖๐๐,๐๐๐	-	-	มีถังเก็บน้ำ คสล. ที่ได้มาตรฐาน ๑ แห่ง	๑.สามารถแก้ไขปัญหาเรื่องน้ำเพื่ออุปโภคบริโภค ๒.ประชาชนร้อยละ ๑๐๐ มีความพึงพอใจต่อการแก้ไขปัญหา	กองช่าง

ที่	โครงการ	วัตถุประสงค์	เป้าหมาย (ผลผลิตของ โครงการ)	งบประมาณ					ตัวชี้วัด (KPI)	ผลที่คาดว่าจะ ได้รับ	หน่วยงาน รับผิดชอบหลัก
				๒๕๖๑ (บาท)	๒๕๖๒ (บาท)	๒๕๖๓ (บาท)	๒๕๖๔ (บาท)	๒๕๖๕ (บาท)			
๑๐๙	โครงการต่อเติมอาคาร อเนกประสงค์หมู่บ้าน หมู่ ๑๓ บ้านเด่นชัย	เพื่อให้มีสถานที่ เพียงพอสำหรับ จัดเก็บพัสดุ ครุภัณฑ์ และ กิจกรรมของหมู่บ้าน	ก่อสร้างอาคาร อเนกประสงค์ ขนาดกว้าง ๙.๐๐ เมตร ยาว ๒๐.๐๐ เมตร จำนวน ๑ แห่ง	-	-	๕๐๐,๐๐๐	-	-	มีอาคาร อเนกประสงค์ ที่ได้ มาตรฐานจำนวน ๑ แห่ง	มีสถานที่สำหรับ จัดเก็บพัสดุ ครุภัณฑ์ต่างๆ ที่เพียงพอต่อ ความต้องการ	กองช่าง
๑๑๐	โครงการก่อสร้างถนน คสล. เข้าพื้นที่ทำ การเกษตร หมู่ ๑๔ บ้านขอบด้ง	เพื่อให้ประชาชน ที่สัญจร บนท้อง ถนน ได้รับความ สะดวก รวดเร็ว ปลอดภัยในการ คมนาคม	๑.ก่อสร้างถนน คสล.เข้าพื้นที่ทำ การเกษตร หมู่ ๑๔ บ้านขอบด้ง จากถังเก็บน้ำ ประจำหมู่บ้าน – แปลงเกษตร หมู่บ้าน หมู่ ๑๔ บ้านขอบด้ง ขนาด กว้าง ๓.๐๐ เมตร ยาว ๒๒๐.๐๐ เมตร หนา ๐.๑๕ เมตร	-	๕๐๐,๐๐๐	-	-	-	๑.มีถนน ค.ส.ล. ๑ สาย ยาว ๒๒๐ เมตร ๒.ร้อยละของถนน ที่ได้มาตรฐาน	๑.ประชาชน ได้รับความ สะดวกปลอดภัย ในการสัญจร ๒.อุบัติเหตุลดลง ร้อยละ ๘๐ ๓.ประชาชน จำนวน ๑๔๗ ครัวเรือนมีความ พึงพอใจร้อยละ ๘๐	กองช่าง
๑๑๑	โครงการก่อสร้างถนน คสล. เข้าพื้นที่ทำ การเกษตร หมู่ ๑๔ บ้านนอแล	เพื่อให้ประชาชนใน หมู่บ้าน มีถนน สำหรับการคมนาคม ได้สะดวก รวดเร็ว ปลอดภัยในการ สัญจร	๑. ก่อสร้างถนน คสล.กว้าง ๓ เมตร ระยะทาง ยาว ๓๕๐ เมตร หนา ๐.๑๕ เมตร จำนวน ๑ สาย ๒.พื้นที่ดำเนินการ ทางเข้าที่ทำ การเกษตร	๓๐๐,๐๐๐	๓๐๐,๐๐๐	๓๐๐,๐๐๐	๓๐๐,๐๐๐	-	๑.มีถนน คสล. ๑ สาย กว้าง ๓ เมตร ระยะทางยาว ๓๕๐ เมตร หนา ๐.๑๕ เมตร ๒.ประชาชน จำนวน ๑๔๗ ครัวเรือนได้รับ ความสะดวกในการ สัญจร	๑.ประชาชนได้รับ ความสะดวก ปลอดภัยในการ สัญจร ๒.อุบัติเหตุลดลง ร้อยละ ๘๐ ๓.ประชาชน จำนวน ๑๔๗ ครัวเรือนมีความ พึงพอใจร้อยละ ๘๐	กองช่าง

ที่	โครงการ	วัตถุประสงค์	เป้าหมาย (ผลผลิตของ โครงการ)	งบประมาณ					ตัวชี้วัด (KPI)	ผลที่คาดว่าจะ ได้รับ	หน่วยงาน รับผิดชอบหลัก
				๒๕๖๑ (บาท)	๒๕๖๒ (บาท)	๒๕๖๓ (บาท)	๒๕๖๔ (บาท)	๒๕๖๕ (บาท)			
๑๑๒	โครงการก่อสร้าง ระเบียบ จุดชมวิว หมู่ ๑๔ บ้านขอบด้ง	เพื่อให้มีสถานที่ รองรับนักท่องเที่ยว ในการ ชมธรรมชาติ	๑.ก่อสร้างระเบียบ จุดชมวิว ขนาด จำนวน ๑ แห่ง	-	-	-	๒๐๐,๐๐๐	-	๑.ก่อสร้างระเบียบ จุดชมวิว จำนวน ๑ แห่ง	สามารถรองรับ นักท่องเที่ยวได้ เพิ่มมากขึ้นในแต่ ละปี	กองช่าง
๑๑๓	โครงการก่อสร้างราง ระบายน้ำ คสล. จาก หน้าโรงเรียน บ้าน ขอบด้ง – ภายใน หมู่บ้าน หมู่ ๑๔ บ้าน ขอบด้ง	เพื่อป้องกันน้ำท่วม ขัง ลดการกัดเซาะ ตลิ่ง และการ พังทลายของดิน	ก่อสร้างราง ระบายน้ำ คสล. จากหน้าโรงเรียน บ้านขอบด้ง – ภายในหมู่บ้าน หมู่ ๑๔บ้านขอบ ด้ง ขนาดกว้าง ๐.๓๐ เมตร ยาว ๑๐๐.๐๐ เมตร ลึกเฉลี่ย ๐.๕๐ เมตร จำนวน ๑ สาย	๓๕๐,๐๐๐	-	-	-	-	๑.มีรางระบายน้ำ คสล. ๑ สาย ยาว ๑๐๐ เมตร ๒.ร้อยละของราง ระบายน้ำที่ได้ มาตรฐาน	๑.สามารถลด ปัญหาน้ำท่วมขัง บนเส้นทางจราจร ๒.ลดการพังทลาย ของดิน ๓.ลดความสูญเสีย ต่อชีวิตและ ทรัพย์สินของ ประชาชน ๔.ประชาชนร้อย ละ ๑๐๐ มีความ พึงพอใจต่อการ แก้ไขปัญหา	กองช่าง
๑๑๔	โครงการก่อสร้าง อาคาร อเนกประสงค์ ประจำหมู่บ้าน หมู่ ๑๔ บ้านนอแล	เพื่อให้มีสถานที่จัด กิจกรรมสาธารณะ ประโยชน์ และเป็น ศูนย์แสดงพิพิธภัณฑ์ ของหมู่บ้าน	๑.ก่อสร้างอาคาร อเนกประสงค์ หมู่ ๑๔ บ้านนอ แล ขนาดกว้าง ๖.๐๐ เมตร ยาว ๑๐.๐๐ เมตร จำนวน ๑ หลัง	-	๑,๐๐๐,๐๐๐	-	-	-	๑.ประชาชนร้อยละ ๑๐๐ ได้ใช้ประโยชน์จาก อาคาร อเนกประสงค์	๑.มีสถานที่ จัดกิจกรรม สาธารณะ ประโยชน์ อย่าง เพียงพอ	กองช่าง

ที่	โครงการ	วัตถุประสงค์	เป้าหมาย (ผลผลิตของ โครงการ)	งบประมาณ					ตัวชี้วัด (KPI)	ผลที่คาดว่าจะ ได้รับ	หน่วยงาน รับผิดชอบหลัก
				๒๕๖๑ (บาท)	๒๕๖๒ (บาท)	๒๕๖๓ (บาท)	๒๕๖๔ (บาท)	๒๕๖๕ (บาท)			
๑๑๕	โครงการก่อสร้างถนน คสล. เข้าพื้นที่ การเกษตร บริเวณแปลงโรงเห็ด หมู่ ๑๔ บ้านขอบด้ง	เพื่อให้เกษตรกรที่ สัญจร บนท้องถนน ได้รับความสะดวก ในการขนส่งผลผลิต ทางการเกษตร	ก่อสร้างถนน คสล. เข้าพื้นที่ การเกษตรบริเวณ แปลงโรงเห็ด ขนาดกว้าง ๓.๐๐ เมตร ยาว ๒๒๐.๐๐ เมตร หนา ๐.๑๕ เมตร	-	๕๐๐,๐๐๐	-	-	-	๑.มีถนน ๑ สาย ยาว ๒๒๐ เมตร ๒.ร้อยละของถนน คสล. ที่ได้ มาตรฐาน	๑.เกษตรกรได้รับ ความสะดวก ปลอดภัยในการ สัญจร ๒.อุบัติเหตุลดลง ร้อยละ ๙๐ ๓.ประชาชนร้อยละ ๘๐ มีความ พึงพอใจต่อการ แก้ไขปัญหา	กองช่าง
๑๑๖	โครงการก่อสร้างถนน คสล. เข้าพื้นที่ การเกษตร บริเวณ แปลงสตอร์เบอร์รี่ หมู่ ๑๔ บ้านขอบด้ง	เพื่อให้เกษตรกรที่ สัญจร บนท้องถนน ได้รับความสะดวก ในการขนส่งผลผลิต ทางการเกษตร	ก่อสร้างถนน คสล. เข้าพื้นที่การเกษตร บริเวณแปลงสตอร์ เบอร์รี่ ขนาดกว้าง ๓ เมตร ยาว ๑๔๐ เมตร หนา ๐.๑๕ เมตร พร้อมจุดกลับ รถ ขนาดกว้าง ๑๐.๐๐ เมตร ยาว ๑๐.๐๐ เมตร หนา ๐.๑๕ เมตร	-	-	๓๙๐,๐๐๐	-	-	๑.มีถนน ๑ สาย ยาว ๑๔๐ เมตร ๒.ร้อยละของถนน คสล. ที่ได้ มาตรฐาน	๑.เกษตรกรได้รับ ความสะดวก ปลอดภัยในการ สัญจร ๒.อุบัติเหตุลดลง ร้อยละ ๙๐ ๓.ประชาชนร้อยละ ๘๐ มีความ พึง พอใจต่อการแก้ไข ปัญหา	กองช่าง
๑๑๗	โครงการก่อสร้างราง ระบายน้ำ คสล. จาก บ่อน้ำสาธารณะ – ทางเข้าหมู่บ้าน หมู่ ๑๔ บ้านขอบด้ง	เพื่อป้องกันน้ำท่วม ขัง ลดการกัดเซาะ ตลิ่ง และการ พังทลายของดิน	ก่อสร้างราง ระบายน้ำ คสล. จากบ่อน้ำ สาธารณะ – ทางเข้าหมู่บ้าน ขนาดกว้าง ๓๐ เมตร ยาว ๑๓๐ เมตร ลึกเฉลี่ย ๐.๕๐ เมตร	-	-	๕๐๐,๐๐๐	-	-	๑.มีรางระบายน้ำ คสล. ๑ สาย ยาว ๑๓๐ เมตร ๒.ร้อยละของราง ระบายน้ำที่ได้ มาตรฐาน	๑.สามารถลด ปัญหาน้ำท่วมขัง ๒.ลดการพังทลาย ของดิน ๓.ลดความสูญเสีย ต่อชีวิตและ ทรัพย์สินของ ประชาชน ๔.ประชาชนร้อยละ ๑๐๐ มีความพึง พอใจต่อการแก้ไข ปัญหา	กองช่าง

ที่	โครงการ	วัตถุประสงค์	เป้าหมาย (ผลผลิตของ โครงการ)	งบประมาณ					ตัวชี้วัด (KPI)	ผลที่คาดว่าจะได้รับ	หน่วยงาน รับผิดชอบหลัก
				๒๕๖๑ (บาท)	๒๕๖๒ (บาท)	๒๕๖๓ (บาท)	๒๕๖๔ (บาท)	๒๕๖๕ (บาท)			
๑๑๘	โครงการก่อสร้างถังเก็บน้ำ คสล.เพื่อการอุปโภค - บริโภค หมู่ ๑๔ บ้านขอบด้ง (นอแล)	เพื่อให้ประชาชนในพื้นที่ที่มีน้ำสะอาดเพื่ออุปโภค บริโภค อย่างเพียงพอ	ก่อสร้างถังเก็บน้ำ คสล. ขนาดกว้าง ๘.๐๐ เมตร ยาว ๑๐.๐๐ เมตร จำนวน ๑ ถัง	-	-	๓๐๐,๐๐๐	-	-	๑.มีถังเก็บน้ำ คสล. จำนวน ๑ ถัง ๒.ร้อยละของวางระบายน้ำที่ได้มาตรฐาน	๑.สามารถแก้ไขปัญหาเรื่องแหล่งน้ำเพื่ออุปโภค บริโภค ๒.ประชาชนร้อยละ ๑๐๐ มีความพึงพอใจต่อการแก้ไขปัญหา	กองช่าง
๑๑๙	โครงการปรับปรุงซ่อมแซมระบบประปาภูเขา หมู่ ๑๕ บ้านหนองไผ่, บ้านห้วยนกกก	เพื่อให้ระบบประปาภูเขาสามารถรองรับน้ำเพื่อการอุปโภค บริโภคที่เพียงพอ	๑.ปรับปรุงระบบประปาภูเขา	๕๐๐,๐๐๐	-	-	-	-	๑.มีระบบประปาภูเขา ประจำหมู่บ้านที่ได้มาตรฐาน	๑.สามารถแก้ไขปัญหาด้านน้ำเพื่อการอุปโภค บริโภคครัวเรือนในหมู่บ้านได้	กองช่าง
๑๒๐	โครงการปรับปรุงลานกีฬา และลานอเนกประสงค์ประจำหมู่บ้าน หมู่ ๑๕ บ้านหนองไผ่ และบ้านห้วยนกกก	เพื่อให้มีสถานที่ประกอบกิจกรรม สาธารณะประโยชน์หมู่บ้าน	๑.ปรับปรุงลานกีฬา และลานอเนกประสงค์ประจำหมู่บ้าน	๓๐๐,๐๐๐	๒๐๐,๐๐๐	๕๐๐,๐๐๐	๕๐๐,๐๐๐	-	มีสถานที่ประกอบกิจกรรม สาธารณะประโยชน์หมู่บ้านเพียงพอ	๑.ประชาชนมีสถานที่ประกอบกิจกรรม สาธารณะประโยชน์ ๒.ประชาชนมีความพึงพอใจ ๓๐๓ ครัวเรือน	กองช่าง

ที่	โครงการ	วัตถุประสงค์	เป้าหมาย (ผลผลิตของ โครงการ)	งบประมาณ					ตัวชี้วัด (KPI)	ผลที่คาดว่าจะ ได้รับ	หน่วยงาน รับผิดชอบหลัก
				๒๕๖๑ (บาท)	๒๕๖๒ (บาท)	๒๕๖๓ (บาท)	๒๕๖๔ (บาท)	๒๕๖๕ (บาท)			
๑๒๑	โครงการก่อสร้างราง ระบายน้ำ คสล. พร้อม บ่อพักน้ำ หมู่ ๑๕ บ้านหนองไผ่	เพื่อป้องกันน้ำท่วม ขัง ลดการกัดเซาะ ตลิ่ง และการ พังทลายของดิน	๑.ก่อสร้างราง ระบายน้ำ คสล. ยาว ๕๐๐ เมตร ลึก ๐.๕๐ เมตร ๑ สาย พื้นที่ ดำเนินการ หมู่ ๑๕ บ้าน หนองไผ่	-	-	-	๕๐๐,๐๐๐	-	๑.มีรางระบายน้ำ ค.ส.ล. ๑ สาย ยาว ๕๐๐ เมตร ลึก ๐.๕๐ เมตร ๑ สาย ๒.มีรางระบายน้ำที่ ได้มาตรฐาน	๑.สามารถลด ปัญหาน้ำท่วมขัง บนเส้นทาง จราจร ๒.ลดการ พังทลายของดิน ๓.ลดความ สูญเสียต่อชีวิต และทรัพย์สิน ของประชาชน ๔.ประชาชนร้อยละ ๘๐ มีความ พึงพอใจต่อการ แก้ไขปัญหา	กองช่าง
๑๒๒	โครงการขยายเขต ไฟฟ้า พร้อมติดตั้งไฟ กิ่งสาธารณะ หมู่บ้าน หมู่ ๑๕ บ้านหนองไผ่	เพื่อให้ราษฎรได้ใช้ ประโยชน์จากไฟฟ้า อย่างทั่วถึง	โครงการขยายเขต ไฟฟ้า พร้อมติดตั้ง ไฟกิ่งสาธารณะ หมู่บ้าน หมู่ ๑๕ บ้านหนองไผ่	๓๐๐,๐๐๐	-	-	-	-	๑.ร้อยละของ ประชาชนใน หมู่บ้านได้รับ ประโยชน์จากไฟกิ่ง สาธารณะ ร้อยละ ๑๐๐	๑.ประชาชนได้ ใช้ประโยชน์จาก ไฟฟ้าอย่างทั่วถึง ๒.ประชาชน มี ความปลอดภัย ในชีวิตและ ทรัพย์สิน	กองช่าง

ที่	โครงการ	วัตถุประสงค์	เป้าหมาย (ผลผลิตของ โครงการ)	งบประมาณ					ตัวชี้วัด (KPI)	ผลที่คาดว่าจะ ได้รับ	หน่วยงาน รับผิดชอบหลัก
				๒๕๖๑ (บาท)	๒๕๖๒ (บาท)	๒๕๖๓ (บาท)	๒๕๖๔ (บาท)	๒๕๖๕ (บาท)			
๑๒๓	โครงการก่อสร้างถนน คสล. ภายในหมู่บ้าน หมู่ ๑๕ บ้านหนองไผ่	เพื่อให้ประชาชนที่ สัญจร บนท้องถนน ได้รับความสะดวก รวดเร็ว ปลอดภัยใน การคมนาคม	๑.ก่อสร้างถนน คสล. ภายใน หมู่บ้าน หมู่ ๑๕ บ้านหนองไผ่ จำนวน ๔ จุด จุดที่ ๑ ซอยบ้าน นายจะบี วงค์แสนคือ ขนาด กว้าง ๔.๐๐ เมตร ยาว ๓๕ เมตร หนา ๐.๑๕ เมตร จุดที่ ๒ ซอยข้าง ศูนย์พัฒนา เด็กเล็กบ้านหนอง ไผ่ ขนาดกว้าง ๓.๕๐ เมตร ยาว ๕๘ เมตร จุดที่ ๓ ซอยข้าง วัดหนองไผ่ ขนาด กว้าง เฉลี่ย ๒.๗๕ - ๓.๐๐ เมตร ยาวรวม ๔๕ เมตร จุดที่ ๔ ซอยข้าง บ้านนายจะเมาะ จะอยู่ กว้าง ๓.๕๐ เมตร ยาว ๕๐ เมตร	-	๕๐๐,๐๐๐	-	-	-	๑.มีถนน คสล. ๔ สาย ยาว ๑๘๘.๐๐ เมตร ๒.ร้อยละของถนน คสล. ที่ได้ มาตรฐาน	๑.ประชาชน ได้รับความ สะดวกปลอดภัย ในการสัญจร ๒.อุบัติเหตุลดลง ร้อยละ ๙๐ ๓.ประชาชนร้อย ละ ๑๐๐ มี ความพึงพอใจ ต่อการแก้ไข ปัญหาฯ	กองช่าง

ที่	โครงการ	วัตถุประสงค์	เป้าหมาย (ผลผลิตของ โครงการ)	งบประมาณ					ตัวชี้วัด (KPI)	ผลที่คาดว่าจะ ได้รับ	หน่วยงาน รับผิดชอบหลัก
				๒๕๖๑ (บาท)	๒๕๖๒ (บาท)	๒๕๖๓ (บาท)	๒๕๖๔ (บาท)	๒๕๖๕ (บาท)			
๑๒๔	โครงการก่อสร้างรางระบายน้ำ คสล. ภายในหมู่บ้าน หมู่ ๑๕ บ้านหนองไผ่	เพื่อป้องกันน้ำท่วมขัง ลดการกัดเซาะตลิ่ง และการพังทลายของดิน	ก่อสร้างรางระบายน้ำ คสล. ภายในหมู่บ้าน หมู่ ๑๕ บ้านหนองไผ่ ขนาดกว้าง ๐.๘๐ เมตร ยาว ๑๕๐.๐๐ เมตร ลึกเฉลี่ย ๐.๕๐ เมตร จำนวน ๑ สาย	-	๕๐๐,๐๐๐	-	-	-	๑.มีรางระบายน้ำ คสล. ๑ สาย ยาว ๑๕๐.๐๐ เมตร ๒.ร้อยละของรางระบายน้ำที่ได้มาตรฐาน	๑.สามารถลดปัญหาน้ำท่วมขังบนเส้นทางจราจร ๒.ลดการพังทลายของดิน ๓.ลดความสูญเสียต่อชีวิตและทรัพย์สินของประชาชน ๔.ประชาชนร้อยละ ๑๐๐ มีความพึงพอใจต่อการแก้ไขปัญหา	กองช่าง
๑๒๕	โครงการก่อสร้างรางระบายน้ำ คสล. ภายในหมู่บ้าน หมู่ ๑๕ บ้านหนองไผ่ (ห้วยนกกก)	เพื่อป้องกันน้ำท่วมขัง ลดการกัดเซาะตลิ่ง และการพังทลายของดิน	ก่อสร้างรางระบายน้ำ คสล. ภายในหมู่บ้าน หมู่ ๑๕ บ้านหนองไผ่ (ห้วยนกกก) จุดที่ ๑ ก่อสร้างรางระบายน้ำ คสล. แบบมีฝาบปิด ขนาดกว้าง ๐.๓๐ เมตร ยาว ๔๐.๐๐ เมตร ลึกเฉลี่ย ๐.๕๐ เมตร จุดที่ ๒ ก่อสร้างรางระบายน้ำ คสล.แบบไม่มีฝาบปิด ขนาดกว้าง ๐.๘๐ เมตร ยาว ๕๕ เมตร ลึกเฉลี่ย ๐.๖๐ เมตร	-	๓๕๐,๐๐๐	-	-	-	๑.มีรางระบายน้ำ คสล. ๑ สาย ยาว ๑๐๕.๐๐ เมตร ๒.ร้อยละของรางระบายน้ำที่ได้มาตรฐาน	๑.สามารถลดปัญหาน้ำท่วมขังบนเส้นทางจราจร ๒.ลดการพังทลายของดิน ๓.ลดความสูญเสียต่อชีวิตและทรัพย์สินของประชาชน ๔.ประชาชนร้อยละ ๑๐๐ มีความพึงพอใจต่อการแก้ไขปัญหา	กองช่าง

ที่	โครงการ	วัตถุประสงค์	เป้าหมาย (ผลผลิตของ โครงการ)	งบประมาณ					ตัวชี้วัด (KPI)	ผลที่คาดว่าจะ ได้รับ	หน่วยงาน รับผิดชอบหลัก
				๒๕๖๑ (บาท)	๒๕๖๒ (บาท)	๒๕๖๓ (บาท)	๒๕๖๔ (บาท)	๒๕๖๕ (บาท)			
๑๒๖	โครงการก่อสร้างถนน คสล. ภายในหมู่บ้าน เส้นท้ายหมู่บ้าน-ทาง ขึ้นรอยพระพุทธรูป หมู่ ๑๕ บ้านหนองไผ่	เพื่อให้ประชาชนที่ สัญจร บนท้องถนน ได้รับความสะดวก รวดเร็ว ปลอดภัยใน การคมนาคม	ก่อสร้างถนน คสล. ภายใน หมู่บ้าน เส้นท้าย หมู่บ้าน - ทางขึ้น รอยพระพุทธร ขนาดกว้าง ๓.๐๐ เมตร ยาว ๒๐๐.๐๐ เมตร หนา ๐.๑๕ เมตร	-	๔๒๐,๐๐๐	-	-	-	๑.มีถนน คสล. ๑ สาย ยาว ๑๗๕ เมตร ๒.ร้อยละของถนน คสล. ที่ได้ มาตรฐาน	๑.ประชาชนได้รับ ความสะดวก ปลอดภัยในการ สัญจร ๒.อุบัติเหตุลดลง ร้อยละ ๙๐ ๓.ประชาชนร้อยละ ๑๐๐ มีความพึง พอใจต่อการแก้ไข ปัญหาฯ	กองช่าง
๑๒๗	โครงการก่อสร้างลาน อเนกประสงค์ที่ สาธารณะหมู่บ้าน หมู่ ๑๕ บ้านหนองไผ่	เพื่อให้ประชาชนมี พื้นที่ในการจัด กิจกรรมต่างๆ	ก่อสร้างลาน อเนกประสงค์ ที่สาธารณะ พื้นที่ คอนกรีต ๑,๔๕๐ ตารางเมตร หนา ๑๐ เซนติเมตร	-	-	๕๘๐,๐๐๐	-	-	มีลาน อเนกประสงค์ ที่ได้มาตรฐาน ๑ แห่ง	๑.สามารถแก้ไข ปัญหาเรื่องแหล่งน้ำ เพื่ออุปโภค บริโภค ๒.ประชาชนร้อยละ ๑๐๐ มีความพึง พอใจต่อการแก้ไข ปัญหาฯ	กองช่าง
๑๒๘	โครงการก่อสร้างราง ระบายน้ำ ภายใน หมู่บ้าน หมู่ ๑๕ บ้านหนองไผ่	เพื่อป้องกันน้ำท่วม ขัง ลดการกัดเซาะ ตลิ่ง และการ พังทลายของดิน	ก่อสร้างราง ระบายน้ำ คสล. ภายในหมู่บ้าน จากบ้าน นายประพันธ์ อุดมเกษตรศิริ - บริเวณสามแยก ขนาดกว้าง ๐.๓๐ เมตร ยาว ๑๔๐.๐๐ เมตร ลึกเฉลี่ย ๐.๕๐ เมตร	-	-	๕๐๐,๐๐๐	-	-	๑.มีรางระบายน้ำ คสล. ๑ สาย ยาว ๑๔๐ เมตร ๒.ร้อยละของราง ระบายน้ำที่ได้ มาตรฐาน	๑.สามารถลด ปัญหาน้ำท่วมขัง ๒.ลดการพังทลาย ของดิน ๓.ลดความสูญเสีย ต่อชีวิตและ ทรัพย์สินของ ประชาชน ๔.ประชาชนร้อย ละ ๑๐๐ มีความ พึงพอใจต่อการ แก้ไขปัญหาฯ	กองช่าง

ที่	โครงการ	วัตถุประสงค์	เป้าหมาย (ผลผลิตของ โครงการ)	งบประมาณ					ตัวชี้วัด (KPI)	ผลที่คาดว่าจะได้รับ	หน่วยงาน รับผิดชอบหลัก
				๒๕๖๑ (บาท)	๒๕๖๒ (บาท)	๒๕๖๓ (บาท)	๒๕๖๔ (บาท)	๒๕๖๕ (บาท)			
๑๒๙	โครงการจัดซื้อท่อเพื่อปรับปรุงระบบประปาภูเขา หมู่ ๑๕ บ้านหนองไผ่ (ห้วยนกกก)	เพื่อให้ประชาชนในพื้นที่มีน้ำเพื่ออุปโภค บริโภค อย่างเพียงพอ	จัดซื้อท่อเพื่อปรับปรุงระบบประปาภูเขา ขนาด ๓ นิ้ว จำนวน ๔๐๐ ท่อน และขนาด ๔ นิ้ว จำนวน ๑๐๐ ท่อน พร้อมอุปกรณ์เชื่อมต่อ	-	-	๓๐๐,๐๐๐	-	-	ร้อยละของวางระบายน้ำที่ได้มาตรฐาน	๑.สามารถแก้ไข ปัญหาเรื่อง แหล่งน้ำเพื่ออุปโภค บริโภค ๒.ประชาชนร้อยละ ๑๐๐ มีความพึงพอใจต่อการแก้ไขปัญหาฯ	กองช่าง
๑๓๐	โครงการปรับปรุงอาคารอเนกประสงค์ (โรงยิม)พร้อมติดตั้งระบบเครื่องเสียงและเวที ฯลฯ ที่ทำการองค์การบริหารส่วนตำบลม่อนปิ่น	เพื่อให้มีสถานที่รองรับในการจัดกิจกรรมของที่ทำการอบต. ที่มีความเหมาะสมได้มาตรฐาน	๑.ปรับปรุงอาคารอเนกประสงค์ (โรงยิม) ๑ หลัง	-	๑,๐๐๐,๐๐๐	-	-	-	๑.มีการปรับปรุงอาคารอเนกประสงค์ (โรงยิม) ๑ หลัง เพื่อรองรับในการจัดกิจกรรมของที่ทำการอบต. ที่มีความเหมาะสมได้มาตรฐาน	๑.สามารถจัดกิจกรรมของอบต. มีความเหมาะสมและมีความพร้อมมากขึ้น	กองช่าง
๑๓๑	โครงการเรียงหินก่อกองกาเป็นกันน้ำหลังสำนักงาน อบต.ม่อนปิ่น	เพื่อลดการพังทลายของดิน และการกัดเซาะตลิ่ง เพิ่มการระบายน้ำลดความเสียหายที่เกิดขึ้นจากน้ำท่วมขัง	๑.ก่อสร้างผนังกันน้ำ คสล. ๑ แห่ง	๙๖๐,๐๐๐	-	-	-	-	๑.ผนังกันน้ำ คสล. ๒.สามารถลดความเสียหายจากการกัดเซาะตลิ่งและน้ำท่วมขัง	๑.ลดความเสียหายจากน้ำท่วมขัง	กองช่าง

ที่	โครงการ	วัตถุประสงค์	เป้าหมาย (ผลผลิตของ โครงการ)	งบประมาณ					ตัวชี้วัด (KPI)	ผลที่คาดว่าจะ ได้รับ	หน่วยงาน รับผิดชอบหลัก
				๒๕๖๑ (บาท)	๒๕๖๒ (บาท)	๒๕๖๓ (บาท)	๒๕๖๔ (บาท)	๒๕๖๕ (บาท)			
๑๓๒	โครงการก่อสร้างท่อ ลอดเหลี่ยมข้างอาคาร อเนกประสงค์ (โรงยิม)	เพื่อเพิ่มการระบาย น้ำให้เร็วขึ้น ลด ความเสียหายที่ เกิดขึ้นจากน้ำท่วม ขัง	๑.ก่อสร้างท่อลอด เหลี่ยมข้างอาคาร อเนกประสงค์ (โรงยิม) ๑ แห่ง	๓๘๐,๐๐๐	-	-	-	-	๑.ท่อลอดเหลี่ยม ๑ แห่ง ๒.สามารถลดความ เสียหายจากการกัด เซาะตลิ่งและน้ำ ท่วมขัง	๑.ลดความ เสียหายจากน้ำ ท่วมขัง	กองช่าง
๑๓๓	โครงการก่อสร้าง ถนนลาดยางแอสฟัลท์ ติก ทางเข้าสำนักงาน อบต.ม่อนปิ่น พร้อม วางระบายน้ำ	เพื่อให้ประชาชน ที่มาติดต่อราชการ มีถนนสำหรับการ คมนาคมได้สะดวก รวดเร็ว ปลอดภัยใน การสัญจร	๑.ก่อสร้าง ถนนลาดยาง แอสฟัลท์ติก กว้าง ๖ เมตร ยาว ๒๕๕ เมตร หนา ๐.๑๕ เมตร	๙๔๐,๐๐๐	-	-	-	-	๑.มีถนนลาดยาง แอสฟัลท์ติก กว้าง ๖ เมตร ยาว ๒๕๕ เมตร หนา ๐.๑๕ เมตร ๒.ร้อยละ ๑๐๐ ของประชาชน ได้รับความสะดวก ในการสัญจร	๑.ประชาชน ได้รับความ สะดวกปลอดภัย ในการใช้รถใช้ ถนนเพิ่มขึ้น	กองช่าง
๑๓๔	โครงการก่อสร้างถนน คสล.จากสะพานหลัง อบต.ม่อนปิ่น - ซอย หลัง รพ.สต.ม่อนปิ่น	เพื่อให้ประชาชนใน หมู่บ้านมีถนน สำหรับการคมนาคม ได้สะดวก รวดเร็ว ปลอดภัยในการ สัญจร	๑.ก่อสร้างถนน คสล. ๑ สาย กว้าง ๔ เมตร ยาว ๓๒๐ เมตร หนา ๐.๑๕ เมตร ๒.ถนน คสล.จาก สะพานหลัง อบต.ม่อนปิ่น - หลังรพ.สต.ม่อน ปิ่น	-	-	๘๗๐,๐๐๐	-	-	๑.มีถนน คสล. ๑ สาย กว้าง ๔ เมตร ยาว ๓๒๐ เมตร หนา ๐.๑๕ เมตร ๒.ร้อยละ ๑๐๐ ของประชาชน ได้รับความสะดวก ในการสัญจร	๑.ประชาชน ได้รับความ สะดวกปลอดภัย ในการใช้รถใช้ ถนน เพิ่มขึ้น	กองช่าง

ที่	โครงการ	วัตถุประสงค์	เป้าหมาย (ผลผลิตของ โครงการ)	งบประมาณ					ตัวชี้วัด (KPI)	ผลที่คาดว่าจะได้รับ	หน่วยงาน รับผิดชอบหลัก
				๒๕๖๑ (บาท)	๒๕๖๒ (บาท)	๒๕๖๓ (บาท)	๒๕๖๔ (บาท)	๒๕๖๕ (บาท)			
๑๓๕	โครงการก่อสร้างลาน อเนกประสงค์ป่าช้า หมู่ ๓ บ้านม่อนปิ่น เหนือ	เพื่อให้มีสถานที่ใน การประกอบพิธี ฌาปนกิจสงเคราะห์ ที่สะดวกขึ้น	๑.ก่อสร้างลาน คสล. ๑ แห่ง มี พื้นที่ไม่น้อยกว่า ๒,๔๐๐ ตาราง เมตร	๑,๔๔๐,๐๐๐	-	-	-	-	๑.มีลาน คสล. ๑ แห่ง มีพื้นที่ไม่ น้อยกว่า ๒,๔๐๐ ตารางเมตร ๒.ประชาชน หมู่ ๓,๔,๑๒,๑๓ ได้รับ ความสะดวกในการ ประกอบพิธี ฌาปนกิจ	๑.ประชาชนร้อย ละ ๘๐ มีความ พึงพอใจต่อการ แก้ไขปัญหา	กองช่าง
๑๓๖	โครงการปรับปรุง ซ่อมแซมอาคาร และ ภูมิทัศน์ สำนักงาน อบต.ม่อนปิ่น	เพื่อปรับปรุงอาคาร สำนักงาน ภูมิทัศน์ ให้มีความสวยงาม และได้มาตรฐาน	๑.ปรับปรุงอาคาร สำนักงาน อบต. ม่อนปิ่น	๒๐๐,๐๐๐	-	-	-	-	๑.อาคารสำนักงาน มีมาตรฐาน	๑.มีอาคาร สำนักงานที่ได้ มาตรฐาน	กองช่าง
๑๓๗	โครงการปรับปรุง ซ่อมแซมศูนย์พัฒนา เด็กเล็ก ในความ รับผิดชอบของ อบต. ม่อนปิ่น	เพื่อปรับปรุง ซ่อมแซมศูนย์พัฒนา เด็กเล็ก ในความรับผิดชอบ ของ อบต.ม่อนปิ่น ให้มีความสวยงาม และได้มาตรฐาน	๑.ศูนย์พัฒนาเด็ก เล็ก ๘ แห่ง ให้มี ความสวยงาม น่าเรียน ปลอดภัย สะอาด ได้มาตรฐาน	-	-	๕๐๐,๐๐๐	-	-	๑.ศูนย์พัฒนาเด็ก เล็ก ๘ แห่ง ให้มี ความสวยงาม	๑.มีศูนย์พัฒนา เด็กเล็ก มีความ สวยงาม น่า เรียน	กองช่าง
๑๓๘	โครงการปรับปรุง ซ่อมแซมหรือก่อสร้าง บ้านให้แก่ ผู้ยากไร้ ผู้ด้อยโอกาสทางสังคม	เพื่อปรับปรุง ซ่อมแซมหรือ ก่อสร้างบ้านให้แก่ ผู้ยากไร้ ผู้ด้อยโอกาสทาง สังคม ให้มีที่อยู่ อาศัยที่ได้มาตรฐาน มั่นคงปลอดภัย	๑.ปรับปรุงซ่อมแซม หรือก่อสร้างบ้าน ให้แก่ ผู้ยากไร้ ผู้ด้อยโอกาสทาง สังคม ที่ผ่าน กระบวนการคัดเลือก ว่าเป็นผู้สมควร ได้รับการช่วยเหลือ	๑,๐๐๐,๐๐๐	-	-	-	-	๑.จำนวน ประชาชน ที่ได้รับความ ช่วยเหลือ ๒.ผู้ได้รับการ ช่วยเหลือมีคุณภาพ ชีวิตที่ดีขึ้น ร้อยละ ๙๐	๑.ผู้ได้รับการ ช่วยเหลือมี คุณภาพชีวิตที่ดี ขึ้น	กองช่าง

ที่	โครงการ	วัตถุประสงค์	เป้าหมาย (ผลผลิตของ โครงการ)	งบประมาณ					ตัวชี้วัด (KPI)	ผลที่คาดว่าจะ ได้รับ	หน่วยงาน รับผิดชอบหลัก
				๒๕๖๑ (บาท)	๒๕๖๒ (บาท)	๒๕๖๓ (บาท)	๒๕๖๔ (บาท)	๒๕๖๕ (บาท)			
๑๓๙	โครงการซ่อมแซม ถนนสายยุทธศาสตร์	เพื่อให้ประชาชนใน หมู่บ้าน มีถนน สำหรับการคมนาคม ได้สะดวก รวดเร็ว ปลอดภัยในการ สัญจร	๑.ซ่อมแซมถนน สายยุทธศาสตร์ ๑ สาย	-	๑,๐๐๐,๐๐๐	-	-	-	๑.ถนนสาย ยุทธศาสตร์ได้รับ การซ่อมแซม ๒.ประชาชนได้รับ ความสะดวกในการ สัญจร	๑.ประชาชน ได้รับความ สะดวกปลอดภัย ในการสัญจร ๒.อุบัติเหตุลดลง ร้อยละ ๙๐ ๓.ประชาชนมี ความพึงพอใจ ร้อยละ ๙๐	กองช่าง
๑๔๐	โครงการก่อสร้างถนน คสล. หมู่ ๓ บ้าน ม่อนปิ่นเหนือ เข็มวัด คงคามิตรี	เพื่อให้ประชาชนใน หมู่บ้าน มีถนน สำหรับการคมนาคม ได้สะดวก รวดเร็ว ปลอดภัยในการ สัญจร	๑.ก่อสร้างถนน คสล. กว้าง ๔ เมตร ระยะทาง ยาว ๑,๕๐๐ เมตร หนา ๐.๑๕ เมตร ๑ สาย ๒.จุดเริ่มต้น หมู่ ๓ บ้านม่อน ปิ่นเหนือ เข็มวัด คงคามิตรี	-	๔,๐๘๐,๐๐๐	-	-	-	๑.มีถนน คสล. ๑ สายกว้าง ๔ เมตร ระยะทางยาว ๑,๕๐๐ เมตร หนา ๐.๑๕ เมตร ๑ สาย ๒.ประชาชนได้รับ ความสะดวกในการ สัญจร	๑.ประชาชน ได้รับความ สะดวกปลอดภัย ในการสัญจร ๒.อุบัติเหตุลดลง ร้อยละ ๙๐ ๓.ประชาชนมี ความพึงพอใจ ร้อยละ ๙๐	กองช่าง
๑๔๑	โครงการก่อสร้างถนน คสล. หมู่ ๕ บ้านลาน เข็มน หมู่ ๑๕ หนอง ไผ่	เพื่อให้ประชาชนใน หมู่บ้าน มีถนน สำหรับการคมนาคม ได้สะดวก รวดเร็ว ปลอดภัยในการ สัญจร	๑.ก่อสร้างถนน คสล. กว้าง ๔ เมตร ระยะทางยาว ๔๐๐ เมตร หนา ๐.๑๕ เมตร ๑ สาย ๒.จุดเริ่มต้น หมู่ ๕ บ้านลาน เข็มน หมู่ ๑๕ หนองไผ่	-	๑,๐๘๘,๐๐๐	-	-	-	๑.มีถนน คสล. ๑ สาย กว้าง ๔ เมตร ระยะทางยาว ๔๐๐ เมตร หนา ๐.๑๕ เมตร ๒.ประชาชนได้รับ ความสะดวกในการ สัญจร	๑.ประชาชน ได้รับความ สะดวกปลอดภัย ในการสัญจร ๒.อุบัติเหตุลดลง ร้อยละ ๙๐ ๓.ประชาชนมี ความพึงพอใจ ร้อยละ ๙๐	กองช่าง

ที่	โครงการ	วัตถุประสงค์	เป้าหมาย (ผลผลิตของ โครงการ)	งบประมาณ					ตัวชี้วัด (KPI)	ผลที่คาดว่าจะ ได้รับ	หน่วยงาน รับผิดชอบหลัก
				๒๕๖๑ (บาท)	๒๕๖๒ (บาท)	๒๕๖๓ (บาท)	๒๕๖๔ (บาท)	๒๕๖๕ (บาท)			
๑๔๒	โครงการก่อสร้างถนน คสล. หมู่ ๑๓ บ้าน เด่นชัย เชื่อม หมู่ ๙ บ้านเวียงหวาย	เพื่อให้ประชาชนใน หมู่บ้าน มีถนน สำหรับการคมนาคม ได้สะดวก รวดเร็ว ปลอดภัยในการ สัญจร	๑.ก่อสร้างถนน คสล. กว้าง ๔ เมตร ระยะทาง ยาว ๒๐๐ เมตร หนา ๐.๑๕ เมตร ๑ สาย ๒.จุดเริ่มต้น หมู่ ๑๓ บ้าน เด่นชัย เชื่อม หมู่ ๙ บ้านเวียงหวาย	๕๔๔,๐๐๐	-	-	-	-	๑.มีถนน คสล. ๑ สายกว้าง ๔ เมตร ระยะทางยาว ๒๐๐ เมตร หนา ๐.๑๕ เมตร ๒.ประชาชนได้รับ ความสะดวกในการ สัญจร	๑.ประชาชน ได้รับความ สะดวกปลอดภัย ในการสัญจร ๒.อุบัติเหตุลดลง ร้อยละ ๙๐ ๓.ประชาชนมี ความพึงพอใจ ร้อยละ ๙๐	กองช่าง
๑๔๓	โครงการขยายไหล่ ทางถนน คสล. หมู่ ๑ บ้านแม่มาวชี้เหล็ก เชื่อมหมู่ ๘ บ้านหนองบัว	เพื่อให้ประชาชนใน หมู่บ้าน มีถนน สำหรับการคมนาคม ได้สะดวก รวดเร็ว ปลอดภัยในการ สัญจร	๑.ขยายไหล่ทาง คสล. กว้างข้างละ ๑ เมตร ๒ ข้าง ทาง ระยะทางยาว ๓๒๐ เมตร หนา ๐.๑๕ เมตร ๑ สาย ๒.จุดเริ่มต้นหมู่ ๑ บ้านแม่มาว ชี้เหล็ก เชื่อมหมู่ ๘ บ้านหนองบัว	๕๐๐,๐๐๐	-	-	-	-	๑.มีไหล่ทาง คสล. กว้างข้างละ ๑ เมตร ๒ ข้างทาง ระยะทางยาว ๓๒๐ เมตร หนา ๐.๑๕ เมตร ๒.ประชาชนได้รับ ความสะดวกในการ สัญจร	๑.ประชาชน ได้รับความ สะดวกปลอดภัย ในการสัญจร ๒.อุบัติเหตุลดลง ร้อยละ ๙๐ ๓.ประชาชนมี ความพึงพอใจ ร้อยละ ๙๐	กองช่าง
๑๔๔	โครงการปรับปรุง ซ่อมแซม ขยายเขต ประปาระดับตำบล	เพื่อให้มีน้ำเพื่อการ บริโภค อุปโภค อย่างเพียงพอตลอด ปี	๑.ขยายเขต ประปาระดับ ตำบลพร้อม บ่อพัก	-	-	๕๐๐,๐๐๐	๕๐๐,๐๐๐	๕๐๐,๐๐๐	๑.ประชาชนมีน้ำ เพื่อการบริโภค อุปโภคอย่าง เพียงพอตลอดปี	๑.ประชาชนใน พื้นที่ มีน้ำเพื่อ การอุปโภค บริโภคอย่าง ทั่วถึงและ เพียงพอ	กองช่าง

ที่	โครงการ	วัตถุประสงค์	เป้าหมาย (ผลผลิตของ โครงการ)	งบประมาณ					ตัวชี้วัด (KPI)	ผลที่คาดว่าจะ ได้รับ	หน่วยงาน รับผิดชอบหลัก
				๒๕๖๑ (บาท)	๒๕๖๒ (บาท)	๒๕๖๓ (บาท)	๒๕๖๔ (บาท)	๒๕๖๕ (บาท)			
๑๔๕	โครงการก่อสร้างอาคารจอดรถฉุกเฉิน (กู้ชีพกู้ภัย) พร้อมทั้ง พัก ขององค์การบริหารส่วนตำบลม่อนปิ่น	เพื่อให้มีสถานที่ในการจอดรถฉุกเฉิน (กู้ชีพกู้ภัย) ที่ได้มาตรฐานและสะดวกต่อการปฏิบัติหน้าที่	ก่อสร้างอาคารจอดรถฉุกเฉิน (กู้ชีพกู้ภัย) พร้อมทั้ง พัก จำนวน ๑ แห่ง	-	-	๕๐๐,๐๐๐	-	-	๑.มีโรงจอดรถที่ได้มาตรฐาน จำนวน ๑ แห่ง	๑.สามารถแก้ปัญหาขาดสถานที่ในการจอดรถฉุกเฉิน (กู้ชีพกู้ภัย)	กองช่าง
๑๔๖	โครงการก่อสร้างห้องเก็บพัสดุขององค์การบริหารส่วนตำบลม่อนปิ่น	เพื่อให้มีสถานที่ในการเก็บเอกสารทางราชการขององค์การบริหารส่วนตำบลม่อนปิ่น	ก่อสร้างห้องเก็บพัสดุ ขนาดกว้าง ๖.๐๐ เมตร ยาว ๘.๐๐ เมตร จำนวน ๑ แห่ง	-	๖๐๐,๐๐๐	-	-	-	๑.มีห้องเก็บพัสดุที่ได้มาตรฐานจำนวน ๑ แห่ง	๑.สามารถแก้ปัญหาขาดสถานที่ในการเก็บเอกสารทางราชการขององค์การบริหารส่วนตำบลม่อนปิ่น	กองช่าง
๑๔๗	โครงการปรับปรุงซ่อมแซมอาคารศูนย์ส่งเสริมคุณภาพชีวิตผู้สูงอายุตำบลม่อนปิ่น	เพื่อส่งเสริมให้ผู้สูงอายุ มีพื้นที่ในการจัดกิจกรรมและบริการเพื่อพัฒนาศักยภาพด้านสังคมและ สุขภาพ	ปรับปรุงซ่อมแซมอาคารศูนย์ส่งเสริมคุณภาพชีวิตผู้สูงอายุตำบลม่อนปิ่น ขนาดกว้าง ๕.๕๐ เมตร ยาว ๑๓.๐๐ เมตร จำนวน ๑ แห่ง	-	๗๐๐,๐๐๐	-	-	-	มีศูนย์ส่งเสริมคุณภาพชีวิตผู้สูงอายุตำบลม่อนปิ่น จำนวน ๑ แห่ง	ผู้สูงอายุ มีพื้นที่ในการจัดกิจกรรมและบริการเพื่อพัฒนาศักยภาพด้านสังคมและ สุขภาพ	
๑๔๘	โครงการก่อสร้างเตาเผาขยะติดเชื้อ	เพื่อให้มีสถานที่ในการกำจัดขยะติดเชื้อในพื้นที่ตำบลม่อนปิ่น	ก่อสร้างเตาเผาขยะติดเชื้อ จำนวน ๑ แห่ง	-	๑,๐๐๐,๐๐๐	-	-	-	มีเตาเผาขยะติดเชื้อที่ได้มาตรฐานจำนวน ๑ แห่ง	สามารถแก้ปัญหาการกำจัดขยะติดเชื้อในตำบลม่อนปิ่นได้	

ที่	โครงการ	วัตถุประสงค์	เป้าหมาย (ผลผลิตของ โครงการ)	งบประมาณ					ตัวชี้วัด (KPI)	ผลที่คาดว่าจะ ได้รับ	หน่วยงาน รับผิดชอบหลัก
				๒๕๖๑ (บาท)	๒๕๖๒ (บาท)	๒๕๖๓ (บาท)	๒๕๖๔ (บาท)	๒๕๖๕ (บาท)			
๑๔๙	โครงการก่อสร้างศาลา อเนกประสงค์ ฌาปนกิจสถาน หมู่ ๑ บ้านแม่มาว ซี้เหล็ก	เพื่อให้มีอาคาร อเนกประสงค์ สำหรับใช้ใน กิจกรรมฌาปนกิจ สถานที่เพียงพอต่อ ความต้องการของ ประชาชน ทั้ง ๒ หมู่บ้าน	ก่อสร้างอาคาร อเนกประสงค์ ฌาปนกิจสถาน ขนาดกว้าง เมตร ยาว เมตร หมู่ ๑ บ้านแม่มาว ซี้เหล็ก จำนวน ๑ แห่ง	-	-	๑,๗๕๐,๐๐๐	-	-	๑.มีอาคาร อเนกประสงค์ สำหรับใช้ใน กิจกรรมฌาปนกิจ ที่ ได้มาตรฐาน ๑ แห่ง ๒.ร้อยละของอาคาร อเนกประสงค์ ฌาปนกิจสถานที่ได้ มาตรฐาน	ประชาชน ในหมู่บ้าน แม่มาวซี้เหล็ก หมู่ ๑, หมู่บ้าน แม่มาวต้นดุ่ม หมู่ ๒ ได้รับ ความสะดวก จาก อาคาร อเนกประสงค์ สำหรับใช้ใน กิจกรรม ฌาปนกิจ	กองช่าง
๑๕๐	โครงการก่อสร้างรั้ว รอบฌาปนกิจสถาน พร้อมประตู หมู่ ๓ บ้านม่อนปินเหนือ	เพื่อให้ทรัพย์สินของ หมู่บ้านมีความ ปลอดภัย	ก่อสร้างรั้วรอบ ฌาปนกิจสถาน พร้อมประตู ขนาดสูง ๑.๗๐ เมตร ยาว ๒๔๕.๐๐ เมตร จำนวน ๑ แห่ง	-	-	๖๑๐,๐๐๐	-	-	ทรัพย์สินของ หมู่บ้าน มีความ ปลอดภัยขึ้นร้อยละ ๙๐	ทรัพย์สิน ของหมู่บ้าน มีความปลอดภัย	กองช่าง
๑๕๑	โครงการก่อสร้าง/ ปรับปรุง/ซ่อมแซม ถนนที่ชำรุดทุกสาย ในเขตรับผิดชอบของ อบต.ม่อนปิน	เพื่อให้ประชาชนใน หมู่บ้าน มีถนน สำหรับการคมนาคม ได้สะดวก รวดเร็ว ปลอดภัยในการ สัญจร	๑.ถนนสายที่ชำรุด เสียหายในพื้นที่ รับผิดชอบอบต. ม่อนปิน	๑,๐๐๐,๐๐๐	๑,๐๐๐,๐๐๐	๑,๐๐๐,๐๐๐	๑,๐๐๐,๐๐๐	๑,๐๐๐,๐๐๐	๑.ถนนที่ชำรุดทุก สาย ในพื้นที่ได้รับ การก่อสร้าง/ ปรับปรุง/ซ่อมแซม ให้ใช้งานได้สะดวก ปลอดภัย	๑.ประชาชน ได้รับความ สะดวกปลอดภัย ในการใช้รถใช้ ถนน	กองช่าง

ที่	โครงการ	วัตถุประสงค์	เป้าหมาย (ผลผลิตของ โครงการ)	งบประมาณ					ตัวชี้วัด (KPI)	ผลที่คาดว่าจะ ได้รับ	หน่วยงาน รับผิดชอบหลัก
				๒๕๖๑ (บาท)	๒๕๖๒ (บาท)	๒๕๖๓ (บาท)	๒๕๖๔ (บาท)	๒๕๖๕ (บาท)			
๑๕๒	โครงการก่อสร้าง/ ปรับปรุง/ซ่อมแซม สะพานหรือท่อลอด เหลี่ยมที่ชำรุดทุก แห่งในเขตรับผิดชอบ ของ อบต.ม่อนปิ่นที่ มีความจำเป็น เร่งด่วน หมู่ ๑ -๑๕	เพื่อให้ประชาชนใน หมู่บ้าน มีถนน สำหรับการคมนาคม ได้สะดวก รวดเร็ว ปลอดภัยในการ สัญจร	๑.สะพานหรือ ท่อลอดเหลี่ยม ในพื้นที่ตำบล ม่อนปิ่น	๗๕๐,๐๐๐	๗๕๐,๐๐๐	๗๕๐,๐๐๐	๗๕๐,๐๐๐	๗๕๐,๐๐๐	๑.สะพานหรือท่อ ลอดเหลี่ยมที่ชำรุด ในพื้นที่ตำบลม่อน ปิ่น	๑.ประชาชน ได้รับความ สะดวกในการ สัญจร ๒.ประชาชนมี ความพึงพอใจ ต่อการแก้ไข ปัญหา ร้อยละ ๘๐	กองช่าง
๑๕๓	โครงการติดตั้งขยาย เขตไฟฟ้า ซ่อมแซม ไฟฟ้า ไฟกิ่ง ระบบ ไฟฟ้าสาธารณะ ทุก หมู่บ้านที่มีความ จำเป็นเร่งด่วน	เพื่อให้ราษฎรได้ใช้ ประโยชน์จากไฟฟ้า อย่างทั่วถึง	๑.ระบบไฟฟ้า สาธารณะทุก แห่งในพื้นที่ ตำบลม่อนปิ่น	๕๐๐,๐๐๐	๕๐๐,๐๐๐	๕๐๐,๐๐๐	๕๐๐,๐๐๐	๕๐๐,๐๐๐	๑.ระบบไฟฟ้า สาธารณะทุกแห่ง ในพื้นที่ตำบลม่อน ปิ่น สามารถใช้งาน ได้ตามปกติ	๑.ประชาชนได้ ใช้ประโยชน์ จากไฟฟ้า อย่างทั่วถึง ๒.ประชาชนมี ความปลอดภัย ในชีวิตและ ทรัพย์สิน	กองช่าง
๑๕๔	โครงการขุดลอกลำ น้ำ ลำห้วย น้ำ เหมืองสระหรือแหล่ง น้ำอื่นๆทุกหมู่บ้าน ที่ มีความต้องการและมี ความจำเป็นเร่งด่วน	เพื่อเป็นการพัฒนา แหล่งน้ำให้เกิด ประโยชน์ และ ป้องกันอุทกภัย,ภัย แล้ง	๑.ขุดลอกลำน้ำ ลำห้วย น้ำ เหมือง สระ หรือแหล่งน้ำ อื่นๆ ในพื้นที่ ตำบลม่อนปิ่น	๕๐๐,๐๐๐	๕๐๐,๐๐๐	๕๐๐,๐๐๐	๕๐๐,๐๐๐	๕๐๐,๐๐๐	๑.ขุดลอกลำน้ำ ลำห้วย น้ำเหมือง สระหรือแหล่งน้ำ อื่นๆ ในพื้นที่ตำบล ม่อนปิ่นที่ได้รับการ ขุดลอก	๑.พัฒนาแหล่ง น้ำมีน้ำ เพื่อ การอุปโภคและ การเกษตรอย่าง เพียงพอ	กองช่าง

ที่	โครงการ	วัตถุประสงค์	เป้าหมาย (ผลผลิตของ โครงการ)	งบประมาณและที่ผ่านมา					ตัวชี้วัด (KPI)	ผลที่คาดว่าจะ ได้รับ	หน่วยงาน รับผิดชอบหลัก
				๒๕๖๑ (บาท)	๒๕๖๒ (บาท)	๒๕๖๓ (บาท)	๒๕๖๔ (บาท)	๒๕๖๕ (บาท)			
๑๕๕	โครงการก่อสร้าง ซ่อมแซม ปรับปรุง ฝายกั้นน้ำ ประตูแบ่ง น้ำ หรือ ฝายน้ำล้น คลองส่งน้ำ ทุก หมู่บ้านที่มีความ ต้องการและจำเป็น เร่งด่วน	เพื่อกักเก็บน้ำเพื่อ การอุปโภค และ การเกษตรอย่าง เพียงพอ	๑.ซ่อมแซมฝาย ทุกแห่ง ที่ชำรุด ในพื้นที่ตำบล ม่อนปิ่น	๗๐๐,๐๐๐	๗๐๐,๐๐๐	๗๐๐,๐๐๐	๗๐๐,๐๐๐	๗๐๐,๐๐๐	๑.ฝายทุกแห่งใน พื้นที่ตำบลม่อน ปิ่นที่ได้รับการ ซ่อมแซม	๑.พัฒนาแหล่ง น้ำมีน้ำ เพื่อการ อุปโภคและ การเกษตรอย่าง เพียงพอ	กองช่าง
๑๕๖	โครงการขุด สร้าง ซ่อมแซม ปรับปรุง ต่อเติมอ่างเก็บน้ำ ถึง เก็บน้ำ บ่อพักน้ำ หมู่บ้านที่มีความ ต้องการ และมีความ จำเป็นเร่งด่วน	เพื่อกักเก็บน้ำเพื่อ การอุปโภค และ การเกษตรอย่าง เพียงพอ	๑.ซ่อมแซมอ่าง เก็บน้ำ ถึงเก็บ น้ำ บ่อพักน้ำ ที่ ชำรุดทุกแห่งใน พื้นที่ตำบลม่อน ปิ่น	๑,๐๐๐,๐๐๐	๑,๐๐๐,๐๐๐	๑,๐๐๐,๐๐๐	๑,๐๐๐,๐๐๐	๑,๐๐๐,๐๐๐	๑.อ่างเก็บน้ำ , ถึง เก็บน้ำ บ่อพักน้ำ ทุกแห่งในพื้นที่ ตำบลม่อนปิ่นที่ ได้รับการซ่อมแซม	๑.พัฒนาแหล่ง น้ำมีน้ำ เพื่อการ อุปโภค และ การเกษตรอย่าง เพียงพอ	กองช่าง
๑๕๗	โครงการขุดเจาะ บาดาล และขยายเขต ประปาปรับปรุง ระบบประปาหมู่บ้าน ที่มีความจำเป็น เร่งด่วน	เพื่อให้มีน้ำเพื่อการ บริโภค อุปโภคอย่าง เพียงพอตลอดปี	๑.ขุดเจาะ บาดาล และปรับปรุง ระบบประปาทุก หมู่บ้านที่มีความ จำเป็น	๑,๐๐๐,๐๐๐	๑,๐๐๐,๐๐๐	๑,๐๐๐,๐๐๐	๑,๐๐๐,๐๐๐	๑,๐๐๐,๐๐๐	๑.หมู่บ้านที่ได้รับ การช่วยเหลือ	๑.ประชาชนใน พื้นที่ มีน้ำเพื่อ การอุปโภค บริโภคอย่าง ทั่วถึงและ เพียงพอ	กองช่าง
๑๕๘	โครงการก่อสร้าง ธนาคารน้ำใต้ดิน	เพื่อป้องกันและ บรรเทาปัญหา ท่วมและปัญหาภัย แล้ง	มีบ่อน้ำ เพื่อนำ น้ำสู่ใต้ดินเก็บไว้ เป็นธนาคารน้ำ ไว้ใช้ฤดูแล้ง ใน พื้นที่ตำบลม่อน ปิ่น	-	-	๕๐๐,๐๐๐	๕๐๐,๐๐๐	๕๐๐,๐๐๐	มีธนาคารน้ำใต้ดิน ที่ได้มาตรฐานและ สามารถกักเก็บน้ำ ได้	๑.สามารถลด ปัญหาน้ำท่วมซึ่ง ๒.สามารถกัก เก็บน้ำไว้ใช้ อย่างเพียงพอใน ฤดูแล้ง	กองช่าง

ที่	โครงการ	วัตถุประสงค์	เป้าหมาย (ผลผลิตของ โครงการ)	งบประมาณและที่ผ่านมา					ตัวชี้วัด (KPI)	ผลที่คาดว่าจะ ได้รับ	หน่วยงาน รับผิดชอบหลัก
				๒๕๖๑ (บาท)	๒๕๖๒ (บาท)	๒๕๖๓ (บาท)	๒๕๖๔ (บาท)	๒๕๖๕ (บาท)			
๑๕๙	โครงการพลังงาน ไฟฟ้าทดแทน (โซลาร์ เซลล์)	เพื่อใช้ในกิจการ สาธารณะ (ประปา, ไฟส่องสว่าง)	มีระบบพลังงาน ทดแทนภายใน พื้นที่ตำบลม่อน ปิ่น	-	-	๒๕๐,๐๐๐	-	-	มีระบบพลังงาน ไฟฟ้าทดแทนที่ได้ มาตรฐาน	๑.ประชาชนได้ ใช้ประโยชน์จาก ไฟฟ้า อย่าง ทั่วถึง ๒.ประชาชนมี ความปลอดภัย ในชีวิตและ ทรัพย์สิน	กองช่าง

รายละเอียดโครงการพัฒนา
แผนพัฒนาท้องถิ่น (พ.ศ.๒๕๖๑-๒๕๖๕)
องค์การบริหารส่วนตำบลม่อนปิ่น อำเภอฝาง จังหวัดเชียงใหม่

- ก. ยุทธศาสตร์จังหวัดเชียงใหม่ที่ ๒ การส่งเสริมการเกษตร การผลิตสินค้าชุมชน การค้า การลงทุน อุตสาหกรรม
- ข. ยุทธศาสตร์การพัฒนาขององค์กรปกครองส่วนท้องถิ่นในเขตจังหวัดเชียงใหม่ ที่ ๒ ยุทธศาสตร์การพัฒนาเศรษฐกิจตามแนวปรัชญาเศรษฐกิจพอเพียง
๒. ยุทธศาสตร์การพัฒนาด้านเศรษฐกิจและการท่องเที่ยว

๒.๑ แผนงานสร้างความเข้มแข็งของชุมชน งานส่งเสริมสนับสนุนความเข้มแข็งของชุมชน

ที่	โครงการ	วัตถุประสงค์	เป้าหมาย (ผลผลิตของ โครงการ)	งบประมาณและที่ผ่านมา					ตัวชี้วัด (KPI)	ผลที่คาดว่าจะ ได้รับ	หน่วยงาน รับผิดชอบ หลัก	
				๒๕๖๑ (บาท)	๒๕๖๒ (บาท)	๒๕๖๓ (บาท)	๒๕๖๔ (บาท)	๒๕๖๕ (บาท)				
๑	ค่าใช้จ่ายตามโครงการส่งเสริมกลุ่มอาชีพพัฒนาคุณภาพชีวิตตามแนวทางปรัชญาเศรษฐกิจพอเพียง	เพื่อพัฒนาส่งเสริมอาชีพครัวเรือนในพื้นที่ ให้ได้รับการพัฒนาคุณภาพชีวิต	จัดฝึกอบรมให้ความรู้แก่ประชาชน ๑๕ หมู่บ้าน	๕๖,๗๕๐ (๒๕๖๐:๕๐,๐๐๐) (๒๕๕๙:๕๐,๐๐๐) (๒๕๕๘:๕๐,๐๐๐) (๒๕๕๗:๕๐,๐๐๐)	๑๕๐,๐๐๐	๑๕๐,๐๐๐	๑๕๐,๐๐๐	๑๕๐,๐๐๐	๑๕๐,๐๐๐	๑.กลุ่มอาชีพมีการพัฒนาอย่างต่อเนื่อง ๒.ประชาชนผู้เข้าร่วมอบรมสามารถนำความรู้ไปพัฒนาประยุกต์ใช้และต่อยอดได้	๑.ประชาชนได้รับการส่งเสริมการประกอบอาชีพ ๒.สามารถเพิ่มรายได้ในครัวเรือน ๓.กระตุ้นเศรษฐกิจในตำบล	สำนักปลัด

**รายละเอียดโครงการพัฒนา
แผนพัฒนาท้องถิ่น (พ.ศ.๒๕๖๑-๒๕๖๕)
องค์การบริหารส่วนตำบลม่อนปิ่น อำเภอฝาง จังหวัดเชียงใหม่**

- ก. ยุทธศาสตร์จังหวัดเชียงใหม่ที่ ๒ การส่งเสริมการเกษตร การผลิตสินค้าชุมชน การค้า การลงทุน สู่สากล
- ข. ยุทธศาสตร์การพัฒนาขององค์กรปกครองส่วนท้องถิ่นในเขตจังหวัดเชียงใหม่ ที่ ๒ ยุทธศาสตร์การพัฒนาเศรษฐกิจตามแนวปรัชญาเศรษฐกิจพอเพียง
๒. ยุทธศาสตร์การพัฒนาด้านเศรษฐกิจและการท่องเที่ยว

๒.๒ แผนงานการเกษตร งานส่งเสริมการเกษตร

ที่	โครงการ	วัตถุประสงค์	เป้าหมาย (ผลผลิตของ โครงการ)	งบประมาณและที่ผ่านมา					ตัวชี้วัด (KPI)	ผลที่คาดว่าจะได้รับ	หน่วยงาน รับผิดชอบ หลัก
				๒๕๖๑ (บาท)	๒๕๖๒ (บาท)	๒๕๖๓ (บาท)	๒๕๖๔ (บาท)	๒๕๖๕ (บาท)			
๑	โครงการส่งเสริมสนับสนุนกิจกรรมศูนย์บริการและถ่ายทอดเทคโนโลยีการเกษตร	เพื่อกิจกรรมศูนย์บริการและถ่ายทอดเทคโนโลยีการเกษตรฯ	สนับสนุนกิจกรรมศูนย์บริการและถ่ายทอดเทคโนโลยีฯ	๕๐,๐๐๐ (๒๕๖๐:๕๐,๐๐๐) (๒๕๕๙:๕๐,๐๐๐) (๒๕๕๘:๕๐,๐๐๐) (๒๕๕๗:๕๐,๐๐๐)	๕๐,๐๐๐	๕๐,๐๐๐	๕๐,๐๐๐	๕๐,๐๐๐	๑.คณะกรรมการศูนย์ฯมีงบประมาณในการดำเนินกิจกรรม ๒.ศูนย์ฯมีการจัดกิจกรรมให้ความรู้และข้อมูลด้านการพัฒนาระบบเกษตรอย่างต่อเนื่องเป็นรูปธรรม	๑.เกษตรกรได้รับความรู้ด้านเทคโนโลยีการเกษตรมากขึ้น อีกทั้งยังเกิดการบูรณาการความร่วมมือของหน่วยงานต่างๆ ในการพัฒนาด้านการเกษตรของตำบล	สำนักปลัด
๒	โครงการส่งเสริมพัฒนาเครือข่ายวิสาหกิจชุมชน	๑.เพื่อส่งเสริมความเข้มแข็งภาคเกษตร ๒.เพื่อเพิ่มมูลค่าผลผลิตทางการเกษตร ๓.เพื่อส่งเสริมพัฒนาประสิทธิภาพกลุ่มวิสาหกิจชุมชน	๑.จัดอบรมให้ความรู้ ส่งเสริมการพัฒนาคุณภาพผลิตภัณฑ์ ๒.กิจกรรมศึกษาดูงานแลกเปลี่ยนเรียนรู้กลุ่มวิสาหกิจในตำบลม่อนปิ่น ๒๕ กลุ่ม	๑๐๐,๐๐๐ (๒๕๖๐:๒๐๐,๐๐๐) (๒๕๕๙:๒๐๐,๐๐๐) (๒๕๕๘:๒๐๐,๐๐๐)	๘๐,๐๐๐	๘๐,๐๐๐	๘๐,๐๐๐	๘๐,๐๐๐	๑.ร้อยละของรายได้ในภาคเกษตรเพิ่มขึ้น ๒.มูลค่าการผลิตของสินค้าทางการเกษตรเพิ่มขึ้น	๑.เกษตรกรในพื้นที่มีความเข้มแข็งเพิ่มขึ้น ๒.มูลค่าผลผลิตทางการเกษตรเพิ่มขึ้น ๓.กลุ่มวิสาหกิจได้รับการพัฒนา	สำนักปลัด

**รายละเอียดโครงการพัฒนา
แผนพัฒนาท้องถิ่น (พ.ศ.๒๕๖๑-๒๕๖๕)
องค์การบริหารส่วนตำบลม่อนปิ่น อำเภอฝาง จังหวัดเชียงใหม่**

- ก. ยุทธศาสตร์จังหวัดเชียงใหม่ที่ ๒ การส่งเสริมการเกษตร การผลิตสินค้าชุมชน การค้า การลงทุน สู่สากล
 ข. ยุทธศาสตร์การพัฒนาขององค์การปกครองส่วนท้องถิ่นในเขตจังหวัดเชียงใหม่ ที่ ๒ ยุทธศาสตร์การพัฒนาเศรษฐกิจตามแนวปรัชญาเศรษฐกิจพอเพียง
 ๒. ยุทธศาสตร์การพัฒนาด้านเศรษฐกิจและการท่องเที่ยว

๒.๓ แผนงานศาสนาวัฒนธรรมและนันทนาการ งานวิชาการวางแผนและส่งเสริมการท่องเที่ยว

ที่	โครงการ	วัตถุประสงค์	เป้าหมาย (ผลผลิตของ โครงการ)	งบประมาณและที่ผ่านมา					ตัวชี้วัด (KPI)	ผลที่คาดว่าจะ ได้รับ	หน่วยงาน รับผิดชอบ หลัก	
				๒๕๖๑ (บาท)	๒๕๖๒ (บาท)	๒๕๖๓ (บาท)	๒๕๖๔ (บาท)	๒๕๖๕ (บาท)				
๑	โครงการส่งเสริมการท่องเที่ยวเชิงอนุรักษ์	เพื่อส่งเสริมพัฒนาแหล่งท่องเที่ยวในพื้นที่ เช่น แหล่งท่องเที่ยวเชิงอนุรักษ์	แหล่งท่องเที่ยวในตำบลม่อนปิ่น	๑๐๐,๐๐๐ (๒๕๖๑:๓๐,๐๐๐) (๒๕๕๙:๓๐,๐๐๐)	๑๐๐,๐๐๐	๑๐๐,๐๐๐	๑๐๐,๐๐๐	๑๐๐,๐๐๐	๑๐๐,๐๐๐	๑.กิจกรรมที่ได้รับการส่งเสริมแหล่งท่องเที่ยว ๒.จำนวนนักท่องเที่ยวในตำบลเพิ่มขึ้นร้อยละ ๒๐/ปี	๑.เศรษฐกิจด้านการท่องเที่ยวของตำบล มีการขยายตัวเพิ่มขึ้น ประชาชนมีรายได้เพิ่มขึ้น	สำนักปลัด
๒	โครงการท่องเที่ยววิถีคนเมือง	เพื่อส่งเสริมพัฒนาแหล่งท่องเที่ยวเชิงวัฒนธรรมในพื้นที่	แหล่งท่องเที่ยวในตำบลม่อนปิ่น	๑๕๐,๐๐๐ (๒๕๖๑:๑๕๐,๐๐๐)	๑๕๐,๐๐๐	๑๕๐,๐๐๐	๑๕๐,๐๐๐	๑๕๐,๐๐๐	๑๕๐,๐๐๐	๑.กิจกรรมที่ได้รับการส่งเสริมแหล่งท่องเที่ยว ๒.จำนวนนักท่องเที่ยวในตำบลเพิ่มขึ้นร้อยละ ๒๐/ปี	๑.เศรษฐกิจด้านการท่องเที่ยวของตำบล มีการขยายตัวเพิ่มขึ้น ประชาชนมีรายได้เพิ่มขึ้น	สำนักปลัด

ที่	โครงการ	วัตถุประสงค์	เป้าหมาย (ผลผลิตของ โครงการ)	งบประมาณและที่ผ่านมา					ตัวชี้วัด (KPI)	ผลที่คาดว่าจะ ได้รับ	หน่วยงาน รับผิดชอบ หลัก	
				๒๕๖๑ (บาท)	๒๕๖๒ (บาท)	๒๕๖๓ (บาท)	๒๕๖๔ (บาท)	๒๕๖๕ (บาท)				
๓	โครงการมทรรรม ไม้ดอกไม้ประดับ จังหวัดเชียงใหม่	เพื่อส่งเสริมการ ท่องเที่ยวและ เผยแพร่ชื่อเสียง ของจังหวัด	อุดหนุนที่ทำการ ปกครองอำเภอ ฝาง ๑ แห่ง	๔๐,๐๐๐ (๒๕๖๐:๔๐,๐๐๐) (๒๕๕๙:๔๐,๐๐๐) (๒๕๕๘:๔๕,๐๐๐) (๒๕๕๗:๔๗,๐๐๐)	๔๐,๐๐๐	๔๐,๐๐๐	๔๐,๐๐๐	๔๐,๐๐๐	๔๐,๐๐๐	๑.อุดหนุน งบประมาณ ให้กับที่ทำการ ปกครองอำเภอ ฝาง ๑ ครั้ง/ปี เพื่อจัดกิจกรรม มทรรรมไม้ ดอกไม้ประดับ จังหวัด เชียงใหม่	๑.เศรษฐกิจด้าน การท่องเที่ยวของ จังหวัดมีการ ขยายตัวเพิ่มขึ้น ประชาชนมีรายได้ เพิ่มขึ้น	สำนักปลัด
๔	โครงการมทรรรม ไม้ดอกไม้ประดับ จังหวัดเชียงใหม่	เพื่อส่งเสริมการ ท่องเที่ยวและ เผยแพร่ชื่อเสียง ของจังหวัด	อุดหนุนที่ทำการ ปกครองจังหวัด เชียงใหม่ ๑ แห่ง	๕,๐๐๐ (๒๕๖๐:๕,๐๐๐) (๒๕๕๙:๕,๐๐๐) (๒๕๕๘:๕,๐๐๐) (๒๕๕๗:๕,๐๐๐)	๕,๐๐๐	๕,๐๐๐	๕,๐๐๐	๕,๐๐๐	๕,๐๐๐	๑.อุดหนุน งบประมาณ ให้กับที่ทำการ ปกครองจังหวัด เชียงใหม่ ๑ ครั้ง/ปี เพื่อจัด กิจกรรมมทรรรม ไม้ดอกไม้ประดับ จังหวัด เชียงใหม่	๑.เศรษฐกิจด้าน การท่องเที่ยวของ จังหวัด มีการ ขยายตัวเพิ่มขึ้น ประชาชนมีรายได้ เพิ่มขึ้น	สำนักปลัด

รายละเอียดโครงการพัฒนา
แผนพัฒนาท้องถิ่น (พ.ศ.๒๕๖๑-๒๕๖๕)
องค์การบริหารส่วนตำบลม่อนปิ่น อำเภอฝาง จังหวัดเชียงใหม่

- ก. ยุทธศาสตร์จังหวัดเชียงใหม่ที่ ๔ การเสริมสร้างความมั่นคงด้านทรัพยากร ธรรมชาติและสิ่งแวดล้อมอย่างยั่งยืน
- ข. ยุทธศาสตร์การพัฒนาขององค์กรปกครองส่วนท้องถิ่นในเขตจังหวัดเชียงใหม่ ที่ ๓ ยุทธศาสตร์การบริหารจัดการทรัพยากรธรรมชาติสิ่งแวดล้อม
- ๓ ยุทธศาสตร์การพัฒนาการบริหารจัดการทรัพยากรธรรมชาติและสิ่งแวดล้อม
- ๓.๑ แผนงานการเกษตร งานอนุรักษ์แหล่งน้ำและป่าไม้

ที่	โครงการ	วัตถุประสงค์	เป้าหมาย (ผลผลิตของ โครงการ)	งบประมาณและที่ผ่านมา					ตัวชี้วัด (KPI)	ผลที่คาดว่าจะ ได้รับ	หน่วยงาน รับผิดชอบ หลัก	
				๒๕๖๑ (บาท)	๒๕๖๒ (บาท)	๒๕๖๓ (บาท)	๒๕๖๔ (บาท)	๒๕๖๕ (บาท)				
๑	โครงการก่อสร้างฝาย ชะลอน้ำเฉลิมพระ เกียรติ	๑. เพื่อส่งเสริมการ พัฒนาแหล่งน้ำ ธรรมชาติ ลดการชะล้าง พังทลายของดิน ๒. เพื่อกักเก็บน้ำไว้ใช้ ในภาคเกษตรกรรม	ก่อสร้างฝาย ชะลอน้ำเฉลิม พระเกียรติใน พื้นที่ตำบลม่อน ปิ่น	๕๐,๐๐๐ (๒๕๖๐:๓๐,๐๐๐) (๒๕๕๙:๓๐,๐๐๐) (๒๕๕๘:๓๐,๐๐๐) (๒๕๕๗:๓๐,๐๐๐)	๕๐,๐๐๐	๕๐,๐๐๐	๕๐,๐๐๐	๕๐,๐๐๐	๕๐,๐๐๐	๑. แหล่งน้ำ ธรรมชาติได้รับการ พัฒนา อย่าง น้อย ๑ แห่ง/ปี	๑. การพังทลาย ของดินลดลง ๒. สามารถกักเก็บ น้ำไว้ในภาค เกษตรกรรมอย่าง เพียงพอในฤดูแล้ง	สำนักปลัด
๒	โครงการรณรงค์ลด ภาวะโลกร้อน	เพื่อส่งเสริมให้ เยาวชน และ ประชาชนในพื้นที่ ตระหนักถึง ความสำคัญในการ อนุรักษ์สิ่งแวดล้อม ลดภาวะโลกร้อน	๑. จัดกิจกรรม สร้างจิตสำนึก อนุรักษ์ สิ่งแวดล้อมลด ภาวะโลกร้อน ๒. ผู้เข้าร่วม กิจกรรมไม่น้อย กว่า ๑,๐๐๐ ครัวเรือน	๕๐,๐๐๐ (๒๕๖๐:๓๐,๐๐๐) (๒๕๕๙:๓๐,๐๐๐) (๒๕๕๘:๓๐,๐๐๐) (๒๕๕๗:๓๐,๐๐๐)	๑๐๐,๐๐๐	๑๐๐,๐๐๐	๑๐๐,๐๐๐	๑๐๐,๐๐๐	๑๐๐,๐๐๐	๑. จำนวนผู้เข้าร่วม กิจกรรมไม่น้อย กว่า ๑,๐๐๐ ครัวเรือนให้ ความสำคัญในการ อนุรักษ์ สิ่งแวดล้อม ลด ภาวะโลกร้อน	๑. เยาวชน และ ประชาชนในพื้นที่ ให้ความสำคัญใน การอนุรักษ์ สิ่งแวดล้อมเพิ่มขึ้น	สำนักปลัด
๓	โครงการอนุรักษ์ พันธุกรรมพืชตามแนว พระราชดำริฯ	เพื่ออนุรักษ์ พันธุกรรมพืชใน ท้องถิ่นไม่ให้ สูญพันธุ์ไปจาก แหล่งธรรมชาติ	จัดกิจกรรม อนุรักษ์ พันธุกรรมพืช และป่าไม้ในพื้นที่	๒๐๐,๐๐๐	๑๐๐,๐๐๐	๑๐๐,๐๐๐	๑๐๐,๐๐๐	๑๐๐,๐๐๐	๑๐๐,๐๐๐	๑. จำนวน ผู้เข้าร่วมกิจกรรม ให้ความสำคัญใน การอนุรักษ์ พันธุกรรมพืช	๑. เยาวชน และ ประชาชนในพื้นที่ ให้ความสำคัญใน การพันธุกรรมพืช เพิ่มขึ้น	สำนักปลัด

**รายละเอียดโครงการพัฒนา
แผนพัฒนาท้องถิ่น (พ.ศ.๒๕๖๑-๒๕๖๕)
องค์การบริหารส่วนตำบลม่อนปิ่น อำเภอฝาง จังหวัดเชียงใหม่**

- ก. ยุทธศาสตร์จังหวัดเชียงใหม่ที่ ๔ การเสริมสร้างความมั่นคงด้านทรัพยากร ธรรมชาติและสิ่งแวดล้อมอย่างยั่งยืน
- ข. ยุทธศาสตร์การพัฒนาขององค์กรปกครองส่วนท้องถิ่นในเขตจังหวัดเชียงใหม่ ที่ ๓ ยุทธศาสตร์การบริหารจัดการทรัพยากรธรรมชาติสิ่งแวดล้อม
- ๓ ยุทธศาสตร์การพัฒนาด้านบริหารจัดการทรัพยากรธรรมชาติและสิ่งแวดล้อม
- ๓.๒ แผนงานการรักษาความสงบภายใน งานป้องกันภัยฝ่ายพลเรือนและระงับอัคคีภัย

ที่	โครงการ	วัตถุประสงค์	เป้าหมาย (ผลผลิตของ โครงการ)	งบประมาณและที่ผ่านมา					ตัวชี้วัด (KPI)	ผลที่คาดว่าจะ ได้รับ	หน่วยงาน รับผิดชอบ หลัก	
				๒๕๖๑ (บาท)	๒๕๖๒ (บาท)	๒๕๖๓ (บาท)	๒๕๖๔ (บาท)	๒๕๖๕ (บาท)				
๑	โครงการควบคุมไฟฟ้า และป้องกันแก้ไข ปัญหาหมอกควัน	เพื่อป้องกันแก้ไข ปัญหา ไฟป่าและ หมอกควันในพื้นที่	จัดกิจกรรมอบรม ให้ความรู้ , ทำ แนวกันไฟ เฝ้า ระวัง อุปกรณ์ ดับเพลิง หมู่ ๕,๖,๗,๘,๑๐ ๑๑,๑๔,๑๕	๕๐,๐๐๐ (๒๕๖๐:๕๐,๐๐๐) (๒๕๕๙:๓๐,๐๐๐) (๒๕๕๘:๓๐,๐๐๐) (๒๕๕๗:๓๐,๐๐๐)	๑๐๐,๐๐๐	๑๐๐,๐๐๐	๑๐๐,๐๐๐	๑๐๐,๐๐๐	๑๐๐,๐๐๐	๑.จัดอบรมให้ ความรู้แก่ ประชาชน ๑ ครั้ง/ปี ๒.จัดหาอุปกรณ์ ในการดับไฟฟ้า ทำแนวกันไฟ ๓.สถิติการเกิดไฟ ป่าลดลงร้อยละ ๗๐	๑.มีการควบคุม ไฟฟ้าได้รวดเร็ว และทันท่วงทีทำ ให้ป่าไม้ไม่ถูก ทำลาย	สำนักปลัด

**รายละเอียดโครงการพัฒนา
แผนพัฒนาท้องถิ่น (พ.ศ.๒๕๖๑-๒๕๖๕)
องค์การบริหารส่วนตำบลม่อนปิ่น อำเภอฝาง จังหวัดเชียงใหม่**

- ก. ยุทธศาสตร์จังหวัดเชียงใหม่ที่ ๔ การเสริมสร้างความมั่นคงด้านทรัพยากร ธรรมชาติและสิ่งแวดล้อมอย่างยั่งยืน
- ข. ยุทธศาสตร์การพัฒนาขององค์กรปกครองส่วนท้องถิ่นในเขตจังหวัดเชียงใหม่ ที่ ๓ ยุทธศาสตร์การบริหารจัดการทรัพยากรธรรมชาติสิ่งแวดล้อม
- ๓ ยุทธศาสตร์การพัฒนาด้านบริหารจัดการทรัพยากรธรรมชาติและสิ่งแวดล้อม
- ๓.๓ แผนงานสาธารณสุข งานบริหารทั่วไปเกี่ยวกับสาธารณสุข

ที่	โครงการ	วัตถุประสงค์	เป้าหมาย (ผลผลิตของ โครงการ)	งบประมาณและที่ผ่านมา					ตัวชี้วัด (KPI)	ผลที่คาดว่าจะ ได้รับ	หน่วยงาน รับผิดชอบ หลัก
				๒๕๖๑ (บาท)	๒๕๖๒ (บาท)	๒๕๖๓ (บาท)	๒๕๖๔ (บาท)	๒๕๖๕ (บาท)			
๑	โครงการบริหารจัดการขยะมูลฝอยในครัวเรือนและชุมชน	เพื่อสร้างจิตสำนึกและสร้างการมีส่วนร่วมในชุมชนจัดการขยะมูลฝอย	๑.กิจกรรมจัดการขยะมูลฝอย ๒.จำนวนหมู่บ้านที่เข้าร่วมกิจกรรม ๑๕ หมู่บ้าน	๒๒๘,๙๒๐ (๒๕๖๐:๓๐๐,๐๐๐) (๒๕๕๙:๒๐๐,๐๐๐) (๒๕๕๘:๑๐๐,๐๐๐)	๒๐๐,๐๐๐	๒๐๐,๐๐๐	๒๐๐,๐๐๐	๒๐๐,๐๐๐	๑.จำนวนหมู่บ้านที่เข้าร่วมกิจกรรม ๑๕ หมู่บ้านสามารถจัดการขยะมูลฝอยอย่างถูกวิธี	๑.ประชาชนให้ความร่วมมือร่วมใจในการจัดการขยะมูลฝอยอย่างถูกวิธีและเป็นรูปธรรม	สำนักปลัด

รายละเอียดโครงการพัฒนา
แผนพัฒนาท้องถิ่น (พ.ศ.๒๕๖๑-๒๕๖๕)
องค์การบริหารส่วนตำบลม่อนปิ่น อำเภอฝาง จังหวัดเชียงใหม่

- ก. ยุทธศาสตร์จังหวัดเชียงใหม่ที่ ๓ การเสริมสร้างสังคมให้มีคุณภาพ คงอัตลักษณ์ทางวัฒนธรรม
- ข. ยุทธศาสตร์การพัฒนาขององค์กรปกครองส่วนท้องถิ่นในเขตจังหวัดเชียงใหม่ ที่ ๔ ยุทธศาสตร์การอนุรักษ์ พื้นฟู สืบสาน ศิลปวัฒนธรรมประเพณี และภูมิปัญญาท้องถิ่น
- ๔ ยุทธศาสตร์การพัฒนาด้านการอนุรักษ์ พื้นฟู สืบสาน ศิลปวัฒนธรรมประเพณี และภูมิปัญญาท้องถิ่น
- ๔.๑ แผนงานการศาสนาวัฒนธรรมและนันทนาการ งานศาสนาวัฒนธรรมท้องถิ่น

ที่	โครงการ	วัตถุประสงค์	เป้าหมาย (ผลผลิตของ โครงการ)	งบประมาณและที่ผ่านมา					ตัวชี้วัด (KPI)	ผลที่คาดว่าจะ ได้รับ	หน่วยงาน รับผิดชอบ หลัก	
				๒๕๖๑ (บาท)	๒๕๖๒ (บาท)	๒๕๖๓ (บาท)	๒๕๖๔ (บาท)	๒๕๖๕ (บาท)				
๑	โครงการวันผู้สูงอายุ (รดน้ำดำหัวปีใหม่ เมือง)	เพื่อเป็นการ ส่งเสริมและสืบ สานประเพณีปีใหม่ เมือง อันดีงาม ของท้องถิ่นให้คง อยู่สืบไป	จัดกิจกรรมวัน ผู้สูงอายุ ปีละ ๑ ครั้ง	๑๒๐,๐๐๐ (๒๕๖๐:๑๕๐,๐๐๐) (๒๕๕๙:๑๕๐,๐๐๐) (๒๕๕๘:๑๕๐,๐๐๐) (๒๕๕๗:๑๕๐,๐๐๐)	๑๕๐,๐๐๐	๑๕๐,๐๐๐	๑๕๐,๐๐๐	๑๕๐,๐๐๐	๑๕๐,๐๐๐	๑.จัดกิจกรรม ๑ ครั้ง/ปี ๒.มีผู้สูงอายุทั้ง ตำบลเข้าร่วม กิจกรรมไม่น้อย กว่า ๕๐๐ คน	๑.มีการรักษา เอกลักษณ์ ขนบธรรมเนียม ประเพณี และ วัฒนธรรม ตลอดถึง วิถีชีวิตอันงดงาม ของชาวล้านนา	กองการศึกษา
๒	ค่าใช้จ่ายในพิธีทาง ศาสนา	เพื่อส่งเสริมการจัด กิจกรรมทะนุบำรุง พิธีทางศาสนา	กิจกรรมวัน มาฆบูชา วิสาขบูชา และ วันเข้าพรรษา ๓ ครั้ง/ปี	๖๐,๐๐๐ (๒๕๖๐:๕๐,๐๐๐) (๒๕๕๙:๕๐,๐๐๐) (๒๕๕๘:๕๐,๐๐๐) (๒๕๕๗:๕๐,๐๐๐)	๖๐,๐๐๐	๖๐,๐๐๐	๖๐,๐๐๐	๖๐,๐๐๐	๖๐,๐๐๐	๑.มีกิจกรรม ส่งเสริมวันสำคัญ ทางศาสนาปีละ ๓ ครั้ง	๑.เยาวชน ประชาชนมีส่วนร่วม ในการ ทะนุบำรุงทาง ศาสนา	กองการศึกษา

ที่	โครงการ	วัตถุประสงค์	เป้าหมาย (ผลผลิตของ โครงการ)	งบประมาณและที่ผ่านมา					ตัวชี้วัด (KPI)	ผลที่คาดว่าจะ ได้รับ	หน่วยงาน รับผิดชอบหลัก
				๒๕๖๑ (บาท)	๒๕๖๒ (บาท)	๒๕๖๓ (บาท)	๒๕๖๔ (บาท)	๒๕๖๕ (บาท)			
๓	อุดหนุนโครงการส่งเสริมวัฒนธรรมจารีต ประเพณีประจำท้องถิ่น	เพื่อส่งเสริมศิลปวัฒนธรรม ประเพณีและ ภูมิปัญญาท้องถิ่น ตำบลม่อนปิ่น	อุดหนุนสภาวัฒนธรรมตำบลม่อนปิ่น ๑ แห่ง ๑. ประเพณีของวัด ๑๐ แห่ง ๒. ประเพณีตั้งธรรมหลวงเทศน์มหาชาติ ๓. โครงการสัปดาห์ส่งเสริมพระพุทธศาสนา ๔. ค่าใช้จ่ายดำเนินการ สถานีวิทยุวัฒนธรรมตำบลม่อนปิ่น ๕. ประเพณีวัฒนธรรมประจำท้องถิ่น	๖๐๐,๐๐๐	๕๐๐,๐๐๐	๓๗๐,๐๐๐	๓๗๐,๐๐๐	๓๗๐,๐๐๐	๑. จัดกิจกรรม ๑ ครั้ง/ปี ๒. มีผู้เข้าร่วมกิจกรรมไม่น้อยกว่า ๕๐๐ คน / ๑ กิจกรรม	๑. สามารถสืบสานประเพณีท้องถิ่นให้คงอยู่สืบไป	กองการศึกษา
๔	อุดหนุนโครงการงานประเพณีสงกรานต์	เพื่อเป็นการส่งเสริมและสืบสานประเพณีสงกรานต์อันดีงามของท้องถิ่นให้คงอยู่สืบไป	อุดหนุนที่ว่าการอำเภอฝาง ๑ แห่ง	๑๐,๐๐๐ (๒๕๖๐:๑๐,๐๐๐) (๒๕๕๙:๑๐,๐๐๐) (๒๕๕๘:๑๐,๐๐๐) (๒๕๕๗:๑๐,๐๐๐)	๑๐,๐๐๐	๑๐,๐๐๐	๑๐,๐๐๐	๑๐,๐๐๐	๑. จัดกิจกรรม ๑ ครั้ง/ปี ๒. มีผู้เข้าร่วมกิจกรรม ทั้งอำเภอฝาง ไม่น้อยกว่า ๑,๐๐๐ คน	๑. มีการรักษาเอกลักษณ์ขนบธรรมเนียมประเพณี และวัฒนธรรม ตลอดถึงวิถีชีวิตอันงดงามของชาวล้านนา	กองการศึกษา

ที่	โครงการ	วัตถุประสงค์	เป้าหมาย (ผลผลิตของ โครงการ)	งบประมาณและที่ผ่านมา					ตัวชี้วัด (KPI)	ผลที่คาดว่าจะ ได้รับ	หน่วยงาน รับผิดชอบหลัก
				๒๕๖๑ (บาท)	๒๕๖๒ (บาท)	๒๕๖๓ (บาท)	๒๕๖๔ (บาท)	๒๕๖๕ (บาท)			
๕	อุดหนุนโครงการ ส่งเสริมวัฒนธรรม จารีต ประเพณี ประจำท้องถิ่น เสนอ โดย วัดปทุมมาวาส	๑. เพื่อส่งเสริมให้ เกิดการร่วมมือ ร่วมแรงร่วมใจของ ประชาชน ผู้นำ ศาสนา และ สถานศึกษาในการ จัดกิจกรรมที่ดี สร้างสรรค์เพื่อการ พัฒนาสังคม ๒. เป็นเวทีเรียนรู้ ทางด้านศีลธรรม ประเพณี วัฒนธรรมและสร้าง ความรัก ๓. เพื่อส่งเสริม สนับสนุนให้ ประชาชนรู้จักเข้า วัดทำบุญ ถือศีล ประพฤติตนเป็น แบบอย่างที่ดี แก่ คนรุ่นหลัง เสริมสร้างความ สามัคคีของคนใน ชุมชน	ประชาชนผู้มี จิตใจเลื่อมใสใน พระพุทธศาสนา จำนวน ๑๗๒ ครัวเรือน	-	-	๓๐,๐๐๐	๓๐,๐๐๐	๓๐,๐๐๐	ผู้เข้าร่วมโครงการ ๑๗๒ ครัวเรือน รู้จักเข้าวัดทำบุญ ถือศีล ประพฤติ ตนเป็นแบบอย่าง ที่ดี แก่คนรุ่น หลัง เสริมสร้าง ความสามัคคีของ คนในชุมชน	๑. เกิดการร่วมมือ ร่วมแรงร่วมใจของ ประชาชน ผู้นำ ศาสนา และ สถานศึกษาในการ จัดกิจกรรมที่ดี สร้างสรรค์เพื่อการ พัฒนาสังคม ๒. มีเวทีเรียนรู้ ทางด้านศีลธรรม ประเพณี วัฒนธรรม และ สร้างความรัก ๓. ประชาชนรู้จัก เข้าวัดทำบุญ ถือศีล ประพฤติ ตนเป็นแบบอย่าง ที่ดี แก่คนรุ่น หลัง เสริมสร้าง ความสามัคคี ของคนใน ชุมชน	กองการศึกษา

ที่	โครงการ	วัตถุประสงค์	เป้าหมาย (ผลผลิตของ โครงการ)	งบประมาณและที่ผ่านมา					ตัวชี้วัด (KPI)	ผลที่คาดว่าจะ ได้รับ	หน่วยงาน รับผิดชอบหลัก
				๒๕๖๑ (บาท)	๒๕๖๒ (บาท)	๒๕๖๓ (บาท)	๒๕๖๔ (บาท)	๒๕๖๕ (บาท)			
๖	อุดหนุนโครงการ ส่งเสริมวัฒนธรรม จารีต ประเพณี ประจำท้องถิ่น เสนอ โดย วัดคงคามิมิต	๑. เพื่อส่งเสริมให้ เกิดการร่วมมือ ร่วมแรงร่วมใจของ ประชาชน ผู้นำ ศาสนา และ สถานศึกษาในการ จัดกิจกรรมที่ดี สร้างสรรค์เพื่อการ พัฒนาสังคม ๒. เป็นเวทีเรียนรู้ ทางด้านศีลธรรม ประเพณี วัฒนธรรม และ สร้างความรัก ๓. เพื่อส่งเสริม สนับสนุนให้ ประชาชนรู้จักเข้า วัดทำบุญ ถือศีล ประพฤติตนเป็น แบบอย่างที่ดีแก่คน รุ่นหลัง เสริมสร้าง ความสามัคคีของ คนในชุมชน	ประชาชนผู้มี จิตใจเลื่อมใสใน พระพุทธศาสนา จำนวน ๔๙๕ ครัวเรือน	-	-	๓๐,๐๐๐	๓๐,๐๐๐	๓๐,๐๐๐	ผู้เข้าร่วมโครงการ ๔๙๕ ครัวเรือน รู้จักเข้าวัดทำบุญ ถือศีล ประพฤติ ตนเป็นแบบอย่าง ที่ดี แก่คนรุ่น หลัง เสริมสร้าง ความสามัคคีของ คนในชุมชน	๑. เกิดการร่วมมือ ร่วมแรงร่วมใจของ ประชาชน ผู้นำ ศาสนา และ สถานศึกษาในการ จัดกิจกรรมที่ดี สร้างสรรค์เพื่อการ พัฒนาสังคม ๒. มีเวทีเรียนรู้ ทางด้านศีลธรรม ประเพณี วัฒนธรรม และ สร้างความรัก ๓. ประชาชนรู้จัก เข้าวัดทำบุญ ถือศีล ประพฤติ ตนเป็นแบบอย่าง ที่ดี แก่คนรุ่น หลัง เสริมสร้าง ความสามัคคีของ คนในชุมชน	กองการศึกษา

ที่	โครงการ	วัตถุประสงค์	เป้าหมาย (ผลผลิตของ โครงการ)	งบประมาณและที่ผ่านมา					ตัวชี้วัด (KPI)	ผลที่คาดว่าจะ ได้รับ	หน่วยงาน รับผิดชอบหลัก
				๒๕๖๑ (บาท)	๒๕๖๒ (บาท)	๒๕๖๓ (บาท)	๒๕๖๔ (บาท)	๒๕๖๕ (บาท)			
๗	อุดหนุนโครงการ ส่งเสริมวัฒนธรรม จารีต ประเพณี ประจำท้องถิ่น เสนอ โดย วัดสุวรรณาราม	๑. เพื่อส่งเสริมให้ เกิดการร่วมมือ ร่วมแรงร่วมใจของ ประชาชน ผู้นำ ศาสนา และ สถานศึกษาในการ จัดกิจกรรมที่ดี สร้างสรรค์เพื่อการ พัฒนาสังคม ๒. เป็นเวทีเรียนรู้ ทางด้านศีลธรรม ประเพณี วัฒนธรรมและสร้าง ความรัก ๓. เพื่อส่งเสริม สนับสนุนให้ ประชาชนรู้จักเข้า วัดทำบุญ ถือศีล ประพฤติตนเป็น แบบอย่างที่ดี แก่คนรุ่นหลัง เสริมสร้างความ สามัคคีของคนใน ชุมชน		-	-	๓๐,๐๐๐	๓๐,๐๐๐	๓๐,๐๐๐	ผู้เข้าร่วมโครงการ ๗๖๘ ครั้ง เรือน รู้จักเข้าวัดทำบุญ ถือศีล ประพฤติ ตนเป็นแบบอย่าง ที่ดี แก่คนรุ่น หลัง เสริมสร้าง ความสามัคคีของ คนในชุมชน	๑. เกิดการร่วมมือ ร่วมแรงร่วมใจของ ประชาชน ผู้นำ ศาสนา และ สถานศึกษาในการ จัดกิจกรรมที่ดี สร้างสรรค์เพื่อการ พัฒนาสังคม ๒. มีเวทีเรียนรู้ ทางด้านศีลธรรม ประเพณี วัฒนธรรมและ สร้างความรัก ๓. ประชาชนรู้จัก เข้าวัดทำบุญ ถือศีล ประพฤติ ตนเป็นแบบอย่าง ที่ดี แก่คนรุ่นหลัง เสริมสร้างความ สามัคคีของคนใน ชุมชน	กองการศึกษา

ที่	โครงการ	วัตถุประสงค์	เป้าหมาย (ผลผลิตของ โครงการ)	งบประมาณและที่ผ่านมา					ตัวชี้วัด (KPI)	ผลที่คาดว่าจะ ได้รับ	หน่วยงาน รับผิดชอบหลัก
				๒๕๖๑ (บาท)	๒๕๖๒ (บาท)	๒๕๖๓ (บาท)	๒๕๖๔ (บาท)	๒๕๖๕ (บาท)			
๘	อุดหนุนโครงการ ส่งเสริมวัฒนธรรม จารีต ประเพณี ประจำท้องถิ่น เสนอ โดย วัดสุนทรवास	๑. เพื่อส่งเสริมให้ เกิดการร่วมมือ ร่วมแรงร่วมใจของ ประชาชน ผู้นำ ศาสนา และ สถานศึกษาในการ จัดกิจกรรมที่ดี สร้างสรรค์เพื่อการ พัฒนาสังคม ๒. เป็นเวทีเรียนรู้ ทางด้านศีลธรรม ประเพณี วัฒนธรรม และ สร้างความรัก ๓. เพื่อส่งเสริม สนับสนุนให้ ประชาชนรู้จักเข้า วัดทำบุญ ถือศีล ประพฤติตนเป็น แบบอย่างที่ดี แก่คนรุ่นหลัง เสริมสร้างความ สามัคคีของคนใน ชุมชน	ประชาชนผู้มี จิตใจเลื่อมใสใน พระพุทธศาสนา จำนวน ๖๗๘ ครัวเรือน	-	-	๓๐,๐๐๐	๓๐,๐๐๐	๓๐,๐๐๐	ผู้เข้าร่วมโครงการ ๖๗๘ ครัวเรือน รู้จักเข้าวัดทำบุญ ถือศีล ประพฤติ ตนเป็นแบบอย่าง ที่ดี แก่คนรุ่น หลัง เสริมสร้าง ความสามัคคีของ คนในชุมชน	๑. เกิดการร่วมมือ ร่วมแรงร่วมใจของ ประชาชน ผู้นำ ศาสนา และ สถานศึกษาในการ จัดกิจกรรมที่ดี สร้างสรรค์เพื่อการ พัฒนาสังคม ๒. มีเวทีเรียนรู้ ทางด้านศีลธรรม ประเพณี วัฒนธรรม และ สร้างความรัก ๓. ประชาชนรู้จัก เข้าวัดทำบุญ ถือศีล ประพฤติ ตนเป็นแบบอย่าง ที่ดี แก่คนรุ่น หลัง เสริมสร้าง ความสามัคคี ของคนใน ชุมชน	กองการศึกษา

ที่	โครงการ	วัตถุประสงค์	เป้าหมาย (ผลผลิตของ โครงการ)	งบประมาณและที่ผ่านมา					ตัวชี้วัด (KPI)	ผลที่คาดว่าจะ ได้รับ	หน่วยงาน รับผิดชอบหลัก
				๒๕๖๑ (บาท)	๒๕๖๒ (บาท)	๒๕๖๓ (บาท)	๒๕๖๔ (บาท)	๒๕๖๕ (บาท)			
๙	อุดหนุนโครงการ ส่งเสริมวัฒนธรรม จารีต ประเพณี ประจำท้องถิ่น เสนอ โดย วัดหัวนา	๑. เพื่อส่งเสริมให้ เกิดการร่วมมือ ร่วมแรงร่วมใจของ ประชาชน ผู้นำ ศาสนา และ สถานศึกษาในการ จัดกิจกรรมที่ดี สร้างสรรค์เพื่อการ พัฒนาสังคม ๒. เป็นเวทีเรียนรู้ ทางด้านศีลธรรม ประเพณี วัฒนธรรม และ สร้างความรัก ๓. เพื่อส่งเสริม สนับสนุนให้ ประชาชนรู้จักเข้า วัดทำบุญ ถือศีล ประพฤติตนเป็น แบบอย่างที่ดี แก่คนรุ่นหลัง เสริมสร้างความ สามัคคีของคนใน ชุมชน	ประชาชนผู้มี จิตใจเลื่อมใสใน พระพุทธศาสนา จำนวน ๒๔๔ ครัวเรือน	-	-	๓๐,๐๐๐	๓๐,๐๐๐	๓๐,๐๐๐	ผู้เข้าร่วมโครงการ ๒๔๔ ครัวเรือน รู้จักเข้าวัดทำบุญ ถือศีล ประพฤติ ตนเป็นแบบอย่าง ที่ดี แก่คนรุ่น หลัง เสริมสร้าง ความสามัคคีของ คนในชุมชน	๑. เกิดการร่วมมือ ร่วมแรงร่วมใจของ ประชาชน ผู้นำ ศาสนา และ สถานศึกษาในการ จัดกิจกรรมที่ดี สร้างสรรค์เพื่อการ พัฒนาสังคม ๒. มีเวทีเรียนรู้ ทางด้านศีลธรรม ประเพณี วัฒนธรรม และ สร้างความรัก ๓. ประชาชนรู้จัก เข้าวัดทำบุญ ถือศีล ประพฤติ ตนเป็นแบบอย่าง ที่ดี แก่คนรุ่น หลัง เสริมสร้าง ความสามัคคี ของคนใน ชุมชน	กองการศึกษา

ที่	โครงการ	วัตถุประสงค์	เป้าหมาย (ผลผลิตของ โครงการ)	งบประมาณและที่ผ่านมา					ตัวชี้วัด (KPI)	ผลที่คาดว่าจะ ได้รับ	หน่วยงาน รับผิดชอบหลัก
				๒๕๖๑ (บาท)	๒๕๖๒ (บาท)	๒๕๖๓ (บาท)	๒๕๖๔ (บาท)	๒๕๖๕ (บาท)			
๑๐	อุดหนุนโครงการ ส่งเสริมวัฒนธรรม จารีต ประเพณี ประจำท้องถิ่น เสนอ โดย วัดสวนชา	๑. เพื่อส่งเสริมให้ เกิดการร่วมมือ ร่วมแรงร่วมใจของ ประชาชน ผู้นำ ศาสนา และ สถานศึกษาในการ จัดกิจกรรมที่ดี สร้างสรรค์เพื่อการ พัฒนาสังคม ๒. เป็นเวทีเรียนรู้ ทางด้านศีลธรรม ประเพณี วัฒนธรรมและสร้าง ความรัก ๓. เพื่อส่งเสริม สนับสนุนให้ ประชาชนรู้จักเข้า วัดทำบุญ ถือศีล ประพฤติตนเป็น แบบอย่างที่ดี แก่คนรุ่นหลัง เสริมสร้างความ สามัคคีของคนใน ชุมชน	ประชาชนผู้มี จิตใจเลื่อมใสใน พระพุทธศาสนา จำนวน ๒๘๙ ครัวเรือน	-	-	๓๐,๐๐๐	๓๐,๐๐๐	๓๐,๐๐๐	ผู้เข้าร่วมโครงการ ๒๘๙ ครัวเรือน รู้จักเข้าวัดทำบุญ ถือศีล ประพฤติ ตนเป็นแบบอย่าง ที่ดี แก่คนรุ่น หลัง เสริมสร้าง ความสามัคคีของ คนในชุมชน	๑. เกิดการร่วมมือ ร่วมแรงร่วมใจของ ประชาชน ผู้นำ ศาสนา และ สถานศึกษาในการ จัดกิจกรรมที่ดี สร้างสรรค์เพื่อการ พัฒนาสังคม ๒. มีเวทีเรียนรู้ ทางด้านศีลธรรม ประเพณี วัฒนธรรม และ สร้างความรัก ๓. ประชาชนรู้จัก เข้าวัดทำบุญ ถือศีล ประพฤติ ตนเป็นแบบอย่าง ที่ดี แก่คนรุ่น หลัง เสริมสร้าง ความสามัคคี ของคนใน ชุมชน	กองการศึกษา

ที่	โครงการ	วัตถุประสงค์	เป้าหมาย (ผลผลิตของ โครงการ)	งบประมาณและที่ผ่านมา					ตัวชี้วัด (KPI)	ผลที่คาดว่าจะ ได้รับ	หน่วยงาน รับผิดชอบหลัก
				๒๕๖๑ (บาท)	๒๕๖๒ (บาท)	๒๕๖๓ (บาท)	๒๕๖๔ (บาท)	๒๕๖๕ (บาท)			
๑๑	อุดหนุนโครงการ ส่งเสริมวัฒนธรรม จารีต ประเพณี ประจำท้องถิ่น เสนอ โดย วัดม่วงชุม	๑. เพื่อส่งเสริมให้ เกิดการร่วมมือ ร่วมแรงร่วมใจของ ประชาชน ผู้นำ ศาสนา และ สถานศึกษาในการ จัดกิจกรรมที่ดี สร้างสรรค์เพื่อการ พัฒนาสังคม ๒. เป็นเวทีเรียนรู้ ทางด้านศีลธรรม ประเพณี วัฒนธรรมและสร้าง ความรัก ๓. เพื่อส่งเสริม สนับสนุนให้ ประชาชนรู้จักเข้า วัดทำบุญ ถือศีล ประพฤติตนเป็น แบบอย่างที่ดี แก่คนรุ่นหลัง เสริมสร้างความ สามัคคีของคนใน ชุมชน	ประชาชนผู้มี จิตใจเลื่อมใสใน พระพุทธศาสนา จำนวน ๕๕๗ ครัวเรือน	-	-	๓๐,๐๐๐	๓๐,๐๐๐	๓๐,๐๐๐	ผู้เข้าร่วมโครงการ ๕๕๗ ครัวเรือน รู้จักเข้าวัดทำบุญ ถือศีล ประพฤติ ตนเป็นแบบอย่าง ที่ดี แก่คนรุ่น หลัง เสริมสร้าง ความสามัคคีของ คนในชุมชน	๑. เกิดการร่วมมือ ร่วมแรงร่วมใจของ ประชาชน ผู้นำ ศาสนา และ สถานศึกษาในการ จัดกิจกรรมที่ดี สร้างสรรค์เพื่อการ พัฒนาสังคม ๒. มีเวทีเรียนรู้ ทางด้านศีลธรรม ประเพณี วัฒนธรรม และ สร้างความรัก ๓. ประชาชนรู้จัก เข้าวัดทำบุญ ถือศีล ประพฤติ ตนเป็นแบบอย่าง ที่ดี แก่คนรุ่น หลัง เสริมสร้าง ความสามัคคี ของคนใน ชุมชน	กองการศึกษา

ที่	โครงการ	วัตถุประสงค์	เป้าหมาย (ผลผลิตของ โครงการ)	งบประมาณและที่ผ่านมา					ตัวชี้วัด (KPI)	ผลที่คาดว่าจะ ได้รับ	หน่วยงาน รับผิดชอบหลัก
				๒๕๖๑ (บาท)	๒๕๖๒ (บาท)	๒๕๖๓ (บาท)	๒๕๖๔ (บาท)	๒๕๖๕ (บาท)			
๑๒	อุดหนุนโครงการ ส่งเสริมวัฒนธรรม จารีต ประเพณี ประจำท้องถิ่น เสนอ โดย วัดบ้านลาน	๑. เพื่อส่งเสริมให้ เกิดการร่วมมือ ร่วมแรงร่วมใจของ ประชาชน ผู้นำ ศาสนา และ สถานศึกษาในการ จัดกิจกรรมที่ดี สร้างสรรค์เพื่อการ พัฒนาสังคม ๒. เป็นเวทีเรียนรู้ ทางด้านศีลธรรม ประเพณี วัฒนธรรม และ สร้างความรัก ๓. เพื่อส่งเสริม สนับสนุนให้ ประชาชนรู้จักเข้า วัดทำบุญ ถือศีล ประพฤติตนเป็น แบบอย่างที่ดี แก่คนรุ่นหลัง เสริมสร้างความ สามัคคีของคนใน ชุมชน	ประชาชนผู้มี จิตใจเลื่อมใสใน พระพุทธศาสนา จำนวน ๒๐๐ ครัวเรือน	-	-	๓๐,๐๐๐	๓๐,๐๐๐	๓๐,๐๐๐	ผู้เข้าร่วมโครงการ ๒๐๐ ครัวเรือน รู้จักเข้าวัดทำบุญ ถือศีล ประพฤติ ตนเป็นแบบอย่าง ที่ดี แก่คนรุ่น หลัง เสริมสร้าง ความสามัคคีของ คนในชุมชน	๑. เกิดการร่วมมือ ร่วมแรงร่วมใจของ ประชาชน ผู้นำ ศาสนา และ สถานศึกษาในการ จัดกิจกรรมที่ดี สร้างสรรค์เพื่อการ พัฒนาสังคม ๒. มีเวทีเรียนรู้ ทางด้านศีลธรรม ประเพณี วัฒนธรรม และ สร้างความรัก ๓. ประชาชนรู้จัก เข้าวัดทำบุญ ถือศีล ประพฤติ ตนเป็นแบบอย่าง ที่ดี แก่คนรุ่น หลัง เสริมสร้าง ความสามัคคี ของคนใน ชุมชน	กองการศึกษา

ที่	โครงการ	วัตถุประสงค์	เป้าหมาย (ผลผลิตของ โครงการ)	งบประมาณและที่ผ่านมา					ตัวชี้วัด (KPI)	ผลที่คาดว่าจะ ได้รับ	หน่วยงาน รับผิดชอบหลัก
				๒๕๖๑ (บาท)	๒๕๖๒ (บาท)	๒๕๖๓ (บาท)	๒๕๖๔ (บาท)	๒๕๖๕ (บาท)			
๑๓	อุดหนุนโครงการ ส่งเสริมวัฒนธรรม จารีต ประเพณี ประจำท้องถิ่น เสนอ โดย วัดโพธิ์ทอง	๑. เพื่อส่งเสริมให้ เกิดการร่วมมือ ร่วมแรงร่วมใจของ ประชาชน ผู้นำ ศาสนา และ สถานศึกษาในการ จัดกิจกรรมที่ดี สร้างสรรค์เพื่อการ พัฒนาสังคม ๒. เป็นเวทีเรียนรู้ ทางด้านศีลธรรม ประเพณี วัฒนธรรมและสร้าง ความรัก ๓. เพื่อส่งเสริม สนับสนุนให้ ประชาชนรู้จักเข้า วัดทำบุญ ถือศีล ประพฤติตนเป็น แบบอย่างที่ดี แก่คนรุ่นหลัง เสริมสร้างความ สามัคคีของคนใน ชุมชน	ประชาชนผู้มี จิตใจเลื่อมใสใน พระพุทธศาสนา จำนวน ๘๘๒ ครัวเรือน	-	-	๓๐,๐๐๐	๓๐,๐๐๐	๓๐,๐๐๐	ผู้เข้าร่วมโครงการ ๘๘๒ ครัวเรือน รู้จักเข้าวัดทำบุญ ถือศีล ประพฤติ ตนเป็นแบบอย่าง ที่ดี แก่คนรุ่น หลัง เสริมสร้าง ความสามัคคีของ คนในชุมชน	๑. เกิดการร่วมมือ ร่วมแรงร่วมใจของ ประชาชน ผู้นำ ศาสนา และ สถานศึกษาในการ จัดกิจกรรมที่ดี สร้างสรรค์เพื่อการ พัฒนาสังคม ๒. มีเวทีเรียนรู้ ทางด้านศีลธรรม ประเพณี วัฒนธรรม และ สร้างความรัก ๓. ประชาชนรู้จัก เข้าวัดทำบุญ ถือศีล ประพฤติ ตนเป็นแบบอย่าง ที่ดี แก่คนรุ่น หลัง เสริมสร้าง ความสามัคคี ของคนใน ชุมชน	กองการศึกษา

รายละเอียดโครงการพัฒนา
แผนพัฒนาท้องถิ่น (พ.ศ.๒๕๖๑-๒๕๖๕)
องค์การบริหารส่วนตำบลม่อนปิ่น อำเภอฝาง จังหวัดเชียงใหม่

- ก. ยุทธศาสตร์จังหวัดเชียงใหม่ที่ ๑ การส่งเสริมและพัฒนาการท่องเที่ยวและบริการสุขภาพ เชื่อมโยงชุมชนและท้องถิ่น
- ข. ยุทธศาสตร์การพัฒนาขององค์กรปกครองส่วนท้องถิ่นในเขตจังหวัดเชียงใหม่ ที่ ๕ ยุทธศาสตร์การพัฒนาคุณภาพชีวิตของประชาชน
- ๕ ยุทธศาสตร์การพัฒนาด้านการศึกษา สาธารณสุข และคุณภาพชีวิต
- ๕.๑ แผนงานการศึกษา งานบริหารงานทั่วไปเกี่ยวกับการศึกษา

ที่	โครงการ	วัตถุประสงค์	เป้าหมาย (ผลผลิตของ โครงการ)	งบประมาณและที่ผ่านมา					ตัวชี้วัด (KPI)	ผลที่คาดว่าจะ ได้รับ	หน่วยงาน รับผิดชอบ หลัก
				๒๕๖๑ (บาท)	๒๕๖๒ (บาท)	๒๕๖๓ (บาท)	๒๕๖๔ (บาท)	๒๕๖๕ (บาท)			
๑	โครงการจัดงานวันเด็ก แห่งชาติ	เพื่อส่งเสริมให้ เยาวชน ได้ ตระหนักถึง ความสำคัญและ หน้าที่ของตนเอง	จัดอบรมให้ ความรู้เกี่ยวกับ บทบาทหน้าที่ ของเด็กกิจกรรม นันทนาการ	๘๐,๐๐๐ (๒๕๖๐:๘๐,๐๐๐) (๒๕๕๙:๘๐,๐๐๐) (๒๕๕๘:๖๕,๐๐๐) (๒๕๕๗:๖๕,๐๐๐)	๘๐,๐๐๐	๘๐,๐๐๐	๘๐,๐๐๐	๘๐,๐๐๐	๑.จัดอบรมให้ ความรู้เกี่ยวกับ บทบาทหน้าที่ ของเด็กกิจกรรม นันทนาการจัด กิจกรรม๑ ครั้ง/ปี ๒.เด็กเยาวชนใน ตำบลเข้าร่วม กิจกรรมไม่น้อย กว่า ๕๐๐ คน	๑.เด็กเยาวชนมี ความกล้า แสดงออกรู้จัก บทบาทหน้าที่ของ ตนเองปฏิบัติตน เป็นคนดีของสังคม	กองการศึกษา
๒	โครงการประกัน คุณภาพการศึกษา (ประกันภายในและ ภายนอก)	เพื่อส่งเสริม คุณภาพการศึกษา ของศูนย์พัฒนาเด็ก เล็กให้ได้มาตรฐาน	กิจกรรมส่งเสริม คุณภาพศูนย์ พัฒนาเด็กเล็กที่ รับผิดชอบ ๘ แห่ง	๓๐,๐๐๐ (๒๕๖๐:๓๐,๐๐๐) (๒๕๕๙:๕๐,๐๐๐) (๒๕๕๘:๑๕,๐๐๐) (๒๕๕๗:๑๕,๐๐๐)	๔๐,๐๐๐	๔๐,๐๐๐	๔๐,๐๐๐	๔๐,๐๐๐	๑.ศูนย์พัฒนาเด็ก เล็กที่รับผิดชอบ ๘ แห่ง มีคุณภาพ เพิ่มขึ้นร้อยละ ๘๐	๑.ศูนย์พัฒนาเด็ก เล็ก มีคุณภาพตาม มาตรฐาน ของกรม ส่งเสริมการ ปกครองท้องถิ่น	กองการศึกษา

รายละเอียดโครงการพัฒนา
แผนพัฒนาท้องถิ่น (พ.ศ.๒๕๖๑-๒๕๖๕)
องค์การบริหารส่วนตำบลม่อนปิ่น อำเภอฝาง จังหวัดเชียงใหม่

- ก. ยุทธศาสตร์จังหวัดเชียงใหม่ที่ ๑ การส่งเสริมและพัฒนาการท่องเที่ยวและบริการสุขภาพ เชื่อมโยงชุมชนและท้องถิ่น
- ข. ยุทธศาสตร์การพัฒนาขององค์กรปกครองส่วนท้องถิ่นในเขตจังหวัดเชียงใหม่ ที่ ๕ ยุทธศาสตร์การพัฒนาคุณภาพชีวิตของประชาชน
- ๕ ยุทธศาสตร์การพัฒนาด้านการศึกษา สาธารณสุข และคุณภาพชีวิต
- ๕.๒ แผนงานการศึกษา งานระดับก่อนวัยเรียนและประถมศึกษา

ที่	โครงการ	วัตถุประสงค์	เป้าหมาย (ผลผลิตของ โครงการ)	งบประมาณและที่ผ่านมา					ตัวชี้วัด (KPI)	ผลที่คาดว่าจะ ได้รับ	หน่วยงาน รับผิดชอบ หลัก
				๒๕๖๑ (บาท)	๒๕๖๒ (บาท)	๒๕๖๓ (บาท)	๒๕๖๔ (บาท)	๒๕๖๕ (บาท)			
๑	โครงการส่งเสริมสนับสนุนค่าใช้จ่ายในการบริหารการศึกษากิจการจัดการเรียนการสอน	เพื่อส่งเสริมสนับสนุนค่าจัดการเรียนการสอนรายหัวของศูนย์พัฒนาเด็กเล็ก	สนับสนุนค่าจัดการเรียนการสอนรายหัวของศูนย์พัฒนาเด็กเล็ก ได้รับการพัฒนาทักษะด้านวิชาการ	๕๗๘,๐๐๐	๕๑๐,๐๐๐	๕๑๐,๐๐๐	๕๑๐,๐๐๐	๕๑๐,๐๐๐	๑.เด็กเล็ก ได้รับการพัฒนา ศักยภาพด้าน วิชาการ	๑.เด็กเล็กมี พัฒนาการด้าน สมองเติบโตสมวัย	กองการศึกษา
๒	โครงการส่งเสริมสนับสนุนค่าใช้จ่ายในการบริหาร การศึกษาพัฒนา ศักยภาพบุคลากร	เพื่อส่งเสริม สนับสนุนการพัฒนา ศักยภาพของบุคลากรด้าน การศึกษาของ องค์กร	สนับสนุนครู ผู้ดูแลเด็ก และ ผู้ดูแลเด็กได้รับการ พัฒนา ทักษะด้าน วิชาการ	๒๒,๕๐๐ (๒๕๖๐:๒๒,๕๐๐) (๒๕๕๙:๕๐,๐๐๐)	๒๒,๕๐๐	๒๒,๕๐๐	๒๒,๕๐๐	๒๒,๕๐๐	๑.มีกิจกรรม พัฒนาทักษะ ด้านวิชาการ สำหรับครูผู้ดูแล เด็ก และผู้ดูแล เด็กปีละ ๑ ครั้ง	๑.บุคลากรของ องค์กรบริหาร ส่วนตำบลม่อน ปิ่น ได้รับการ พัฒนา ศักยภาพ	กองการศึกษา
๓	โครงการส่งเสริมสนับสนุนค่าใช้จ่ายในการบริหาร การศึกษา (ค่าอาหารกลางวัน)	เพื่อส่งเสริม สนับสนุนค่าจัดการอาหาร กลางวันของศูนย์ พัฒนาเด็กเล็ก	สนับสนุนค่า จัดการอาหาร กลางวันของ ศูนย์พัฒนาเด็ก เล็ก	๑,๓๖๘,๒๐๐	๑,๔๗๐,๐๐๐	๑,๖๖๑,๑๐๐	๑,๖๖๑,๑๐๐	๑,๖๖๑,๑๐๐	๑.เด็กเล็กใน ศูนย์พัฒนาเด็ก เล็ก ๙ แห่ง	๑.เด็กเล็กได้รับ การสารอาหาร ครบ ๕ หมู่	กองการศึกษา

ที่	โครงการ	วัตถุประสงค์	เป้าหมาย (ผลผลิตของ โครงการ)	งบประมาณและที่ผ่านมา					ตัวชี้วัด (KPI)	ผลที่คาดว่าจะ ได้รับ	หน่วยงาน รับผิดชอบ หลัก
				๒๕๖๑ (บาท)	๒๕๖๒ (บาท)	๒๕๖๓ (บาท)	๒๕๖๔ (บาท)	๒๕๖๕ (บาท)			
๔	ค่าวัสดุอาหารเสริมนม	เพื่อจัดซื้ออาหารเสริมนม ของศูนย์พัฒนาเด็กเล็ก ๙ แห่ง และโรงเรียน สพฐ. ๗ แห่ง	สนับสนุนอาหารเสริมนม ของศูนย์พัฒนาเด็กเล็ก ๙ แห่ง และโรงเรียน สพฐ. ๗ แห่ง	๕,๒๑๐,๘๐๘.๑๘	๕,๕๙๕,๓๐๔	๕,๑๔๘,๘๓๐	๕,๑๔๘,๘๓๐	๕,๑๔๘,๘๓๐	๑.เด็กเล็กในของศูนย์พัฒนาเด็กเล็ก ๙ แห่ง และโรงเรียน สพฐ. ๗ แห่ง	๑.เด็กเล็กได้รับการสารอาหารครบ ๕ หมู่	กองการศึกษา
๕	โครงการส่งเสริมสนับสนุนค่าใช้จ่ายในการบริหารการศึกษา (ค่าอาหารกลางวัน)	เพื่อส่งเสริมสนับสนุนค่าจัดการอาหารกลางวันของโรงเรียน สพฐ. ๗ แห่ง	สนับสนุนค่าจัดการอาหารกลางวันของโรงเรียน สพฐ. ๗ แห่ง	๑๐,๑๕๕,๘๔๐	๑๐,๔๘๐,๐๐๐	๙,๓๙๒,๐๐๐	๙,๓๙๒,๐๐๐	๙,๓๙๒,๐๐๐	๑.เด็กเล็กในโรงเรียน สพฐ. ๗ แห่ง	๑.เด็กเล็กได้รับการสารอาหารครบ ๕ หมู่	กองการศึกษา
๖	อุดหนุนโครงการธนาคารขยะรีไซเคิลแปรรูปขยะให้เป็นของใช้	เพื่อส่งเสริมให้นักเรียนมีความรู้ในการจัดการแยกขยะ และกำจัดขยะอย่างถูกวิธี	อุดหนุนโรงเรียนบ้านม่วงชุม ๑ แห่ง	๓๐,๐๐๐	-	-	-	-	๑.มีนักเรียนเข้าร่วมโครงการ จำนวน ๗๐๑ คน ๒.ร้อยละ ๘๐ ของนักเรียนสามารถนำความรู้จากประสบการณ์จริงไปประยุกต์ใช้ในชีวิตประจำวัน	๑.นักเรียนโรงเรียนบ้านม่วงชุมสามารถนำความรู้ความเข้าใจมาบริหารจัดการขยะได้อย่างเหมาะสม	กองการศึกษา

ที่	โครงการ	วัตถุประสงค์	เป้าหมาย (ผลผลิตของ โครงการ)	งบประมาณและที่ผ่านมา					ตัวชี้วัด (KPI)	ผลที่คาดว่าจะ ได้รับ	หน่วยงาน รับผิดชอบ หลัก
				๒๕๖๑ (บาท)	๒๕๖๒ (บาท)	๒๕๖๓ (บาท)	๒๕๖๔ (บาท)	๒๕๖๕ (บาท)			
๗	อุดหนุนโครงการตาม รอยพ่อ สานต่อความ พอเพียง สู่ชุมชนเสนอ โดย โรงเรียนบ้านม่วง ชุม	๑.เพื่อให้โรงเรียน บ้านม่วงชุมเป็นศูนย์ การเรียนรู้ด้านปรัชญา เศรษฐกิจพอเพียง ๒.เพื่อสร้างชุมชน คณะกรรมการ สถานศึกษา ผู้ปกครองเครือข่าย ในการขับเคลื่อน ปรัชญาของเศรษฐกิจ พอเพียง ๓.เพื่อส่งเสริมองค์ ความรู้ด้านเศรษฐกิจ พอเพียงให้ชุมชน คณะกรรมการ สถานศึกษา ผู้ปกครองเครือข่าย	มีผู้เข้าร่วมโครงการ จำนวน ๑๕๕ คน โดยแยกแต่ละกลุ่ม ดังนี้ ๑.คณะกรรมการ สถานศึกษา จำนวน ๑๕ คน ๒.ผู้นำชุมชน จำนวน ๑๕ คน ๓.ผู้ปกครอง เครือข่าย จำนวน ๑๒๐ คน ๔.วิทยากรให้ความรู้ ปราชญ์ จำนวน ๕ คน	-	๓๐,๐๐๐	-	-	-	ผู้เข้าร่วม โครงการ จำนวน ๑๕๕ คน มี ความพึงพอใจใน ระดับดีขึ้นไปร้อย ละ ๘๕	๑. โรงเรียน บ้านม่วงชุม เป็นศูนย์ การเรียนรู้ ด้านปรัชญาเศรษฐกิจ พอเพียง ๒.ชุมชนคณะ กรรมการสถานศึกษา ผู้ปกครองเครือข่าย ในการขับเคลื่อน ปรัชญาของเศรษฐกิจ พอเพียง ๓.ชุมชน คณะ กรรมการสถานศึกษา ผู้ปกครองเครือข่าย มีองค์ความรู้ด้าน เศรษฐกิจพอเพียง	กองการศึกษา
๘	อุดหนุนโครงการ ศึกษา แหล่งเรียนรู้ ตามแนวเศรษฐกิจ พอเพียง เสนอโดย โรงเรียน บ้านม่วงชุม	๑.เพื่อพัฒนาเกี่ยวกับ แหล่งเรียนรู้แบบ บูรณาการของ หลักสูตรการ สถานศึกษา ๒.เพื่อเสริมสร้าง ทักษะการดำรงชีวิตใน สังคม ๓.เพื่อให้ให้นักเรียนมี โอกาสศึกษานอก สถานที่เรียนรู้จาก ประสบการณ์จริง ๔.เพื่อให้ให้นักเรียนมี ความรู้เกี่ยวกับแหล่ง เรียนรู้เศรษฐกิจ พอเพียง	นักเรียนระดับชั้น มัธยมศึกษาปีที่ ๑ – ๓ จำนวน ๑๒๐ คน	-	-	๓๐,๐๐๐	-	-	นักเรียนระดับชั้น มัธยมศึกษาปีที่ ๑ – ๓ จำนวน ๑๒๐ คน เข้า ร่วมกิจกรรมร้อย ละ ๑๐๐	๑.นักเรียนได้รับการ เรียนรู้แบบบูรณาการ ของหลักสูตรการ สถานศึกษา ๒.นักเรียนมีทักษะ การดำรงชีวิตในสังคม ๓.นักเรียนมีโอกาส ศึกษานอกสถานที่ เรียนรู้จาก ประสบการณ์จริง ๔.นักเรียนมีความรู้ เกี่ยวกับแหล่งเรียนรู้ เศรษฐกิจพอเพียง	กองการศึกษา

ที่	โครงการ	วัตถุประสงค์	เป้าหมาย (ผลผลิตของ โครงการ)	งบประมาณและที่ผ่านมา					ตัวชี้วัด (KPI)	ผลที่คาดว่าจะ ได้รับ	หน่วยงาน รับผิดชอบ หลัก
				๒๕๖๑ (บาท)	๒๕๖๒ (บาท)	๒๕๖๓ (บาท)	๒๕๖๔ (บาท)	๒๕๖๕ (บาท)			
๙	อุดหนุนโครงการขยะเปลี่ยนชีวิต ผลิตภัณฑ์โรงเรียน	เพื่อส่งเสริมให้นักเรียนปรับเปลี่ยนพฤติกรรมนำทรัพยากรมาใช้อย่างคุ้มค่า	อุดหนุนโรงเรียนบ้านเวียงหวาย ๑ แห่ง	๓๐,๐๐๐	-	-	-	-	๑.มีนักเรียนเข้าร่วมโครงการจำนวน ๒๐๐ คน ๒.ร้อยละ ๘๐ ของนักเรียนสามารถนำความรู้จากประสบการณ์จริงไปประยุกต์ใช้ในชีวิตประจำวัน	๑.นักเรียนโรงเรียนบ้านเวียงหวายสามารถนำความรู้ความเข้าใจมาบริหารจัดการขยะได้อย่างเหมาะสม	กองการศึกษา
๑๐	อุดหนุนโครงการพัฒนา และส่งเสริมทักษะการอ่านเขียนและคิดสร้างสรรค์ ด้วยกิจกรรม My Book เสนอโดย โรงเรียนบ้านเวียงหวาย	๑.เพื่อพัฒนาและเสริมทักษะการอ่าน เขียนและคิดสร้างสรรค์ ให้แก่นักเรียน ๒.เพื่อให้นักเรียนใช้และแสดงออกถึงความสามารถทางด้านภาษาไทยอย่างถูกต้อง ๓.เพื่อเป็นการฝึกสมาธิ ในการทำงาน ของนักเรียน	๑.นักเรียนที่เข้าร่วมโครงการ จำนวน ๒๖๐ คน	-	๓๐,๐๐๐	-	-	-	นักเรียนที่เข้าร่วมกิจกรรมร้อยละ ๘๐ สามารถใช้ภาษา และแสดงความสามารถด้านภาษาได้อย่างถูกต้อง	๑.นักเรียนได้รับการพัฒนาทักษะการอ่าน เขียนและคิดสร้างสรรค์ ด้วยกิจกรรม My Book สามารถใช้ภาษาไทย ได้อย่างถูกต้อง มีสมาธิในการเรียนมากขึ้น	กองการศึกษา
๑๑	อุดหนุนโครงการ “โคมล้านนา ภูมิปัญญา สร้างอาชีพ” เสนอโดย โรงเรียนบ้านเวียงหวาย	๑.เพื่อให้นักเรียนประดิษฐ์โคมล้านนาได้ ๒.เพื่อฝึกทักษะให้นักเรียนสามารถนำไปประกอบอาชีพได้ ๓.เพื่อเป็นการอนุรักษ์สืบสานภูมิปัญญาพื้นบ้านให้อยู่คู่ชุมชนสืบไป	ผู้เข้าร่วมโครงการจำนวน ๘๕ คน	-	-	๓๐,๐๐๐	-	-	นักเรียนร้อยละ ๘๐ สามารถประดิษฐ์โคมล้านนาได้	๑.นักเรียนสามารถประดิษฐ์โคมล้านนาได้ ๒.นักเรียนสามารถนำไปประกอบอาชีพได้ ๓.นักเรียนเกิดจิตสำนึกอนุรักษ์สืบสานภูมิปัญญาพื้นบ้านให้อยู่คู่ชุมชนสืบไป	กองการศึกษา

ที่	โครงการ	วัตถุประสงค์	เป้าหมาย (ผลผลิตของ โครงการ)	งบประมาณและที่ผ่านมา					ตัวชี้วัด (KPI)	ผลที่คาดว่าจะ ได้รับ	หน่วยงาน รับผิดชอบ หลัก
				๒๕๖๑ (บาท)	๒๕๖๒ (บาท)	๒๕๖๓ (บาท)	๒๕๖๔ (บาท)	๒๕๖๕ (บาท)			
๑๒	อุดหนุนโครงการ อบรมเกษตรกรพอเพียง	เพื่อส่งเสริมให้ ผู้ปกครองนักเรียนได้ เรียนรู้ กิจกรรม เกษตรพอเพียง สามารถนำไป ประกอบอาชีพสร้าง รายได้ให้ครอบครัว	อุดหนุนโรงเรียน บ้านหัวนา ๑ แห่ง	๓๐,๐๐๐	๓๐,๐๐๐	๓๐,๐๐๐	-	-	๑.ร้อยละ ๘๐ ของผู้ปกครอง นักเรียนสามารถ นำความรู้ไป ประยุกต์ใช้ใน การประกอบ อาชีพ	๑.ผู้ปกครอง นักเรียน สามารถ นำความรู้ไป ประกอบอาชีพได้	กองการศึกษา
๑๓	อุดหนุนโครงการ อบรมให้ความรู้เรื่อง สุขภาพและอนามัย เด็กปฐมวัยสู่ ครอบครัวอบอุ่น	เพื่อส่งเสริมให้เด็ก ก่อนวัยเรียนมีพัฒนา ทางร่างกายและ สมองเจริญเติบโต สมวัย ผู้ปกครอง สามารถนำความรู้ไป ประยุกต์ใช้ในการ ดูแลบุตรหลาน	อุดหนุนโรงเรียน บ้านห้วยหมาก เลี่ยม ๑ แห่ง	๓๐,๐๐๐	๓๐,๐๐๐	-	-	-	๑.ผู้ปกครอง นักเรียน ร้อยละ ๘๐ สามารถนำ ความรู้ไป ประยุกต์ใช้ใน การดูแลบุตร หลาน	๑.เด็กก่อนวัย เรียนมีพัฒนาทาง ร่างกายและสมอง เจริญเติบโตสมวัย	กองการศึกษา
๑๔	อุดหนุนโครงการ เยาวชนรุ่นใหม่ร่วมมือ ด้านยาเสพติด เสนอ โดย โรงเรียน บ้านห้วยหมากเลี่ยม	๑.เพื่อเพิ่มความรู้ความ เข้าใจเกี่ยวกับปัญหา ยาเสพติด และพิษภัย ของยาเสพติด ๒.เพื่อพัฒนาคุณภาพ ชีวิต สร้างภูมิคุ้มกัน ด้านร่างกายจิตใจ ให้กับเยาวชน ๓.ผู้ปกครองผู้นำชุมชน สามารถให้คำแนะนำ ความรู้เรื่องปัญหาและ พิษภัยของยาเสพติด แก่บุตรหลาน	ผู้เข้าร่วม โครงการ ๒๒๖ คน โดยแบ่งออก ดังนี้ -นักเรียนชั้น ประถมศึกษาปีที่ ๓ - ๖ จำนวน ๒๐๐ คน -ผู้ปกครอง/ผู้นำ ชุมชน จำนวน ๒๖ คน	-	-	๓๐,๐๐๐	-	-	ผู้เข้าร่วม โครงการ ๒๒๖ คน มีความรู้ ความเข้าใจ เกี่ยวกับปัญหา ยาเสพติด และพิษภัย ของยาเสพติด	๑.ผู้เข้าร่วมโครงการ ความรู้ความเข้าใจ เกี่ยวกับปัญหา ยาเสพติด และพิษภัย ของ ยาเสพติด ๒.ผู้เข้าร่วมอบรม รู้จักวิธีการป้องกัน ตนเองจากสารเสพติด ๓.ผู้ปกครองผู้นำ ชุมชนสามารถให้ คำแนะนำความรู้ เรื่องปัญหาและ พิษภัยของ ยาเสพติด แก่บุตรหลาน	กองการศึกษา

ที่	โครงการ	วัตถุประสงค์	เป้าหมาย (ผลผลิตของ โครงการ)	งบประมาณและที่ผ่านมา					ตัวชี้วัด (KPI)	ผลที่คาดว่าจะ ได้รับ	หน่วยงาน รับผิดชอบ หลัก
				๒๕๖๑ (บาท)	๒๕๖๒ (บาท)	๒๕๖๓ (บาท)	๒๕๖๔ (บาท)	๒๕๖๕ (บาท)			
๑๕	อุดหนุนโครงการส่งเสริมพัฒนาอาชีพการถักหญ้าและแปรรูปผลิตภัณฑ์จากหญ้าอูบูแค และการทอผ้าดาราอ้าง	เพื่อส่งเสริมให้นักเรียนได้เรียนรู้สร้างจิตสำนึกศิลปหัตถกรรมท้องถิ่นเพิ่มมูลค่าผลผลิตจากดอกหญ้าอูบูแค สามารถนำไปประกอบอาชีพสร้างรายได้ให้ครอบครัว	อุดหนุนโรงเรียนบ้านขอบด้ง ๑ แห่ง	๓๐,๐๐๐	-	-	-	-	๑.มีนักเรียนเข้าร่วมโครงการจำนวน ๑๒๐ คน ๒.นักเรียนสามารถนำความรู้ไปประกอบอาชีพได้อย่างเหมาะสม	๑.ร้อยละ ๘๐ ของนักเรียนสามารถนำความรู้ไปประยุกต์ใช้ในการประกอบอาชีพ	กองการศึกษา
๑๖	อุดหนุนโครงการอบรมค่ายมัคคุเทศก์น้อยโดยโรงเรียนบ้านขอบด้ง	๑.เพื่อพัฒนาศักยภาพของมัคคุเทศก์น้อยให้มีคุณธรรมและจริยธรรมอันดี ๒.เพื่อสร้างจิตสำนึกในการอนุรักษ์ธรรมชาติและสิ่งแวดล้อมวัฒนธรรมประเพณีและแลกเปลี่ยนวัฒนธรรมระหว่างชนเผ่า ๓.เพื่อฝึกประสบการณ์ และเสริมสร้างทักษะการเรียนรู้ด้านต่างๆ ให้แก่มัคคุเทศก์น้อยตลอดจนการกล้าแสดงออกที่จะให้ข้อมูลนักท่องเที่ยว	-นักเรียนโรงเรียนบ้านขอบด้ง จำนวน ๕๐ คน -นักเรียนพี่เลี้ยง จำนวน ๑๐ คน	-	๓๐,๐๐๐	๓๐,๐๐๐	-	-	นักเรียนโรงเรียนบ้านขอบด้ง ที่เข้าร่วมโครงการจำนวน ๖๐ คนสามารถนำความรู้ไปใช้ประโยชน์ ร้อยละ ๘๕	๑.สามารถพัฒนาศักยภาพของมัคคุเทศก์น้อยของโรงเรียน เพื่อรองรับนักท่องเที่ยวในอนาคต ๒.สร้างจิตสำนึกที่ดีเกี่ยวกับการท่องเที่ยว และการทำคุณประโยชน์ให้กับสังคม ๓.เยาวชนในท้องถิ่นสามารถนำความรู้ประสบการณ์ไปปรับใช้ในชีวิตประจำวันสามารถสร้างรายได้ให้กับนักเรียน	กองการศึกษา

ที่	โครงการ	วัตถุประสงค์	เป้าหมาย (ผลผลิตของ โครงการ)	งบประมาณและที่ผ่านมา					ตัวชี้วัด (KPI)	ผลที่คาดว่าจะ ได้รับ	หน่วยงาน รับผิดชอบ หลัก
				๒๕๖๑ (บาท)	๒๕๖๒ (บาท)	๒๕๖๓ (บาท)	๒๕๖๔ (บาท)	๒๕๖๕ (บาท)			
๑๗	อุดหนุนโครงการปลูกผักใช้น้ำ (ไฮโดรโปนิคส์)	เพื่อเป็นการส่งเสริมให้ผู้เรียนเกิดการเรียนรู้ความรู้พื้นฐานด้านอาชีพ	อุดหนุนโรงเรียนบ้านม่อนปิ่น ๑ แห่ง	๓๐,๐๐๐	๓๐,๐๐๐	-	-	-	๑.มีผู้เข้าร่วมโครงการจำนวน ๑๕๐ คน ๒.ผู้เข้าร่วมโครงการสามารถนำความรู้ไปประยุกต์ใช้ร้อยละ ๗๐	๑.ร้อยละ ๗๐ ของนักเรียนสามารถนำความรู้ไปประยุกต์ใช้ในการประกอบอาชีพ	กองการศึกษา
๑๘	อุดหนุนโครงการอบรม การทำปุ๋ยหมักเพื่อส่งเสริมสิ่งแวดล้อม เสนอโดยโรงเรียนบ้านม่อนปิ่น	๑.เพื่อให้นักเรียนได้มีความรู้ทักษะประสบการณ์ในการทำปุ๋ยหมักจากใบไม้และเศษอาหาร ๒.เพื่อให้นักเรียนเกิดความตระหนักในการรักษาสิ่งแวดล้อม ๓.เพื่อให้โรงเรียนสามารถบริหารจัดการขยะได้อย่างมีประสิทธิภาพ ๔.เพื่อให้โรงเรียนเป็นแหล่งเรียนรู้เรื่องการทำปุ๋ยหมักสู่ชุมชน	นักเรียนชั้นมัธยมศึกษาปีที่ ๑ - ๒ จำนวน ๑๕๐ คน ครูจำนวน ๑๐ คน รวม ๑๖๐ คน	-	-	๓๐,๐๐๐	-	-	ผู้เข้าร่วมโครงการ จำนวน ๑๖๐ คน มีความรู้ทักษะประสบการณ์ในการทำปุ๋ยหมักจากใบไม้ และเศษอาหาร	๑.กลุ่มเป้าหมายมีความรู้ทักษะประสบการณ์ในการทำปุ๋ยหมักจากใบไม้และเศษอาหาร ๒.นักเรียนเกิดความตระหนักในการรักษาสิ่งแวดล้อม ๓.โรงเรียนสามารถบริหารจัดการขยะได้อย่างมีประสิทธิภาพ ๔.โรงเรียนเป็นแหล่งเรียนรู้เรื่องการทำปุ๋ยหมักสู่ชุมชน	
๑๙	อุดหนุนโครงการธนาคารขยะรีไซเคิล	เพื่อส่งเสริมให้นักเรียนมีความรู้ในการจัดแยกขยะและกำจัดขยะอย่างถูกวิธี	อุดหนุนโรงเรียนบ้านลาน ๑ แห่ง	๓๐,๐๐๐	-	-	-	-	๑.มีผู้ปกครองนักเรียนเข้าร่วมโครงการจำนวน ๘๐ คน ๒.ผู้ปกครองนักเรียน ร้อยละ ๘๐ สามารถนำความรู้ไปประยุกต์ใช้ในการดูแลบุตรหลาน	๑.นักเรียนโรงเรียนบ้านลานสามารถนำความรู้ความเข้าใจมาบริหารจัดการขยะได้อย่างเหมาะสม	

ที่	โครงการ	วัตถุประสงค์	เป้าหมาย (ผลผลิตของ โครงการ)	งบประมาณและที่ผ่านมา					ตัวชี้วัด (KPI)	ผลที่คาดว่าจะ ได้รับ	หน่วยงาน รับผิดชอบ หลัก
				๒๕๖๑ (บาท)	๒๕๖๒ (บาท)	๒๕๖๓ (บาท)	๒๕๖๔ (บาท)	๒๕๖๕ (บาท)			
๒๐	อุดหนุนโครงการ เพาะปลูกไม้ดอกไม้ ประดับสู่อาชีพ เสนอโดย โรงเรียน บ้านลาน	๑.เพื่อให้นักเรียนมี รายได้ระหว่างเรียน ๒.เพื่อให้นักเรียนมี ความรู้และทักษะในการ เพาะปลูกไม้ดอกไม้ ประดับ ๓.เพื่อสร้างแหล่งเรียนรู้ ด้านการเพาะปลูกไม้ ดอกไม้ประดับ ๔.เพื่อให้นักเรียน สามารถพึ่งพาตนเอง นำ ความรู้ไปพัฒนาท้องถิ่น	๑.นักเรียนที่เข้า ร่วมการอบรม จำนวน ๑๒๐ คน	-	๓๐,๐๐๐	๓๐,๐๐๐	-	-	นักเรียนเข้าร่วม โครงการ จำนวน ๑๒๐ คน สามารถ นำความรู้ ประสบการณ์จริง ไปประยุกต์ใช้ใน ชีวิตประจำวัน ร้อยละ ๘๐	๑.นักเรียน มีความรู้ด้าน อาชีพอย่างน้อย หนึ่งอาชีพ	
๒๑	อุดหนุนโครงการ กำจัดขยะและ อนุรักษ์สิ่งแวดล้อม โรงเรียน ตชด.อาโอ ยาม่า	เพื่อส่งเสริมให้ นักเรียนมีความรู้ใน การกำจัดขยะ และกำจัดขยะอย่าง ถูกวิธี	อุดหนุนโรงเรียน ตำรวจตระเวน ชายแดนอาโอ ยาม่า	๓๐,๐๐๐	-	-	-	-	๑.มีนักเรียนเข้า ร่วมโครงการ จำนวน ๗๐ คน ๒.นักเรียน ร้อยละ ๘๐ สามารถนำ ความรู้ไป ประยุกต์ใช้	๑.นักเรียนโรงเรียน ตำรวจตระเวน ชายแดนอาโอยาม่า สามารถนำความรู้ ความเข้าใจมา บริหารจัดการขยะได้ อย่างเหมาะสม	
๒๒	อุดหนุนโครงการ อบรม การทำปุ๋ยหมัก เพื่อส่งเสริม สิ่งแวดล้อม เสนอโดย โรงเรียน ตชด.อา ยาม่า	๑.เพื่อให้นักเรียนได้มี ความรู้ทักษะ ประสบการณ์ในการ ทำปุ๋ยหมักจากใบไม้ และเศษอาหาร ๒.เพื่อให้นักเรียนเกิด ความตระหนักในการ รักษาสิ่งแวดล้อม ๓.เพื่อให้โรงเรียน สามารถบริหารจัดการ ขยะได้อย่างมี ประสิทธิภาพ ๔.เพื่อให้โรงเรียนเป็น แหล่งเรียนรู้เรื่องการ ทำปุ๋ยหมักสู่ชุมชน	นักเรียนชั้น ประถมศึกษา ศึกษาปีที่ ๑ – ๖ จำนวน ๙๐ คน ครู จำนวน ๙ คน รวม ๙๙ คน	-	-	๓๐,๐๐๐	-	-	ผู้เข้าร่วม โครงการ จำนวน ๙๐คน มีความรู้ ทักษะ ประสบการณ์ใน การทำปุ๋ยหมัก จากใบไม้ และ เศษอาหาร	๑.กลุ่มเป้าหมายมี ความรู้ทักษะ ประสบการณ์ในการ ทำปุ๋ยหมักจากใบไม้ และเศษอาหาร ๒.นักเรียนเกิดความ ตระหนักในการรักษา สิ่งแวดล้อม ๓.โรงเรียนสามารถ บริหารจัดการขยะได้ อย่างมีประสิทธิภาพ ๔.โรงเรียนเป็นแหล่ง เรียนรู้เรื่องการทำปุ๋ย หมักสู่ชุมชน	

ที่	โครงการ	วัตถุประสงค์	เป้าหมาย (ผลผลิตของ โครงการ)	งบประมาณและที่ผ่านมา					ตัวชี้วัด (KPI)	ผลที่คาดว่าจะ ได้รับ	หน่วยงาน รับผิดชอบ หลัก
				๒๕๖๑ (บาท)	๒๕๖๒ (บาท)	๒๕๖๓ (บาท)	๒๕๖๔ (บาท)	๒๕๖๕ (บาท)			
๒๓	อุดหนุนโครงการพัฒนาบุคลากรในการจัดการศึกษาในทศวรรษที่ ๒๑ เตรียมความพร้อมสู่ประชาคมอาเซียน ประจำปีการศึกษา ๒๕๕๙	เพื่อจัดเวทีแลกเปลี่ยนเรียนรู้ให้แก่นักเรียนแสดงความสามารถทางวิชาการวิชาชีพ ดนตรีนาฏศิลป์ ศิลปะการแสดง	ศูนย์พัฒนาคุณภาพการศึกษาตำบลม่อนปิ่น ๑ ศูนย์	๓๐,๐๐๐	-	-	-	-	๑.นักเรียน ร.ร.สพฐ. ๖ แห่ง เข้าร่วมกิจกรรม ร้อยละ ๘๐	๑.ประชาชนได้ทราบถึงผลการดำเนินงานด้านวิชาการของศูนย์พัฒนาคุณภาพการศึกษาตำบลม่อนปิ่น	กองการศึกษา
๒๔	อุดหนุนโครงการอบรมเชิงปฏิบัติการการจัดทำสื่อส่งเสริมการอ่าน เพื่อพัฒนาทักษะการอ่านของนักเรียน เสนอโดยศูนย์พัฒนาคุณภาพการศึกษาตำบลม่อนปิ่น	๑.เพื่อให้ นักเรียนของศูนย์พัฒนาคุณภาพการศึกษาตำบลม่อนปิ่น ได้จัดทำสื่อเพื่อส่งเสริมการอ่านของนักเรียน	นักเรียนของศูนย์พัฒนาคุณภาพการศึกษาตำบลม่อนปิ่น จำนวน ๑๔๐ คน	-	๕๙,๔๕๐	๕๙,๔๕๐	-	-	นักเรียนของศูนย์พัฒนาคุณภาพการศึกษาตำบลม่อนปิ่น จำนวน ๑๔๐ คน สามารถจัดทำสื่อส่งเสริมการอ่านของนักเรียน ร้อยละ ๑๐๐	๑.นักเรียนของศูนย์พัฒนาคุณภาพการศึกษาตำบลม่อนปิ่นได้จัดทำสื่อเพื่อส่งเสริมการอ่านของนักเรียน ร้อยละ ๑๐๐	
๒๕	อุดหนุนโครงการพัฒนาผู้ปกครองสุขภาพดี มีคุณธรรมจริยธรรมในวัยเด็ก	๑.เพื่อส่งเสริมให้ผู้ปกครองได้ตระหนักถึงคุณธรรมจริยธรรมมีจิตอาสาช่วยเหลือผู้อื่น	ศูนย์พัฒนาคุณภาพการศึกษาตำบลม่อนปิ่น ๑ ศูนย์	๕๐,๐๐๐	-	-	-	-	๑.ร้อยละ ๘๐ ของผู้ปกครองได้ตระหนักถึงคุณธรรมจริยธรรม	ผู้ปกครองได้ตระหนักถึงคุณธรรมจริยธรรมมีจิตอาสาช่วยเหลือผู้อื่น	

ที่	โครงการ	วัตถุประสงค์	เป้าหมาย (ผลผลิตของ โครงการ)	งบประมาณและที่ผ่านมา					ตัวชี้วัด (KPI)	ผลที่คาดว่าจะ ได้รับ	หน่วยงาน รับผิดชอบ หลัก
				๒๕๖๑ (บาท)	๒๕๖๒ (บาท)	๒๕๖๓ (บาท)	๒๕๖๔ (บาท)	๒๕๖๕ (บาท)			
๒๖	อุดหนุนโครงการเข้าค่ายลูกเสือ - เนตรนารี สามัญ อนุรักษ์ทรัพยากรธรรมชาติ เสนอโดย ศูนย์พัฒนาคุณภาพการศึกษา ตำบลม่อนปิ่น	๑. เพื่อส่งเสริมให้ผู้เรียน มีระเบียบวินัย มีความสามัคคี รับผิดชอบต่อและมีความอดทน ๒. เพื่อส่งเสริมให้ผู้เรียน มีความเห็นอกเห็นใจผู้อื่น มีความเสียสละ รู้จักบำเพ็ญตนเพื่อสาธารณะประโยชน์ ๓. เพื่อให้ผู้เรียนได้ลงมือปฏิบัติจริงเพื่อเพิ่มทักษะและกระบวนการเรียนรู้ และการอนุรักษ์ทรัพยากรธรรมชาติและสิ่งแวดล้อม	มีลูกเสือ - เนตรนารี จำนวน ๒๖๒ คน เข้าร่วมโครงการ โดยแยกเป็นแต่ละโรงเรียน ดังนี้ ๑. โรงเรียนบ้านม่อนปิ่น จำนวน ๓๐ คน ๒. โรงเรียนบ้านเรียงหวาย จำนวน ๔๐ คน ๓. โรงเรียนบ้านห้วยหมากเหลี่ยม จำนวน ๔ คน ๔. โรงเรียนบ้านห้วยนา จำนวน ๔๕ คน ๕. โรงเรียนบ้านม่วงชุม จำนวน ๗๐ คน ๖. โรงเรียนบ้านลาน จำนวน ๕๒ คน ๗. โรงเรียนบ้านขอบด้ง จำนวน ๒๑ คน	-	๔๙,๐๐๐	๔๙,๐๐๐	-	-	ลูกเสือ - เนตรนารี จำนวน ๒๖๒ คน ที่เข้าร่วมโครงการ สามารถดำเนินงานตามวัตถุประสงค์ ที่วางไว้ ร้อยละ ๘๐	๑. นักเรียน มีระเบียบวินัย มีความสามัคคีรับผิดชอบ และความอดทน ๒. นักเรียน มีความเห็นอกเห็นใจผู้อื่น มีความเสียสละ รู้จักบำเพ็ญตน เพื่อสาธารณะประโยชน์ ๓. นักเรียน ได้ลงมือปฏิบัติจริงเพื่อทักษะ และกระบวนการเรียนรู้ และการอนุรักษ์ทรัพยากรธรรมชาติและสิ่งแวดล้อม	กองการศึกษา
๒๗	อุดหนุนโครงการส่งเสริมศักยภาพด้านกีฬาและนันทนาการ ประจำปีการศึกษา ๒๕๖๐	๑. เพื่อส่งเสริมและสนับสนุนให้นักเรียนมีสุขภาพอนามัยที่ดีและป้องกันยาเสพติด ในสถานศึกษา ๒. เพื่อสร้างความสัมพันธ์ความสามัคคีในหมู่คณะ	ศูนย์พัฒนาคุณภาพการศึกษาตำบลม่อนปิ่น ๑ ศูนย์	๖๐,๐๐๐	๖๐,๐๐๐	๖๐,๐๐๐	-	-	๑. นักเรียน สพฐ. ๖ แห่ง ในตำบลม่อนปิ่น ได้รับการส่งเสริมการดำเนินกิจกรรมด้านกีฬา และนันทนาการ ร้อยละ ๘๐	๑. นักเรียน มีสุขภาพแข็งแรง ปัญหา ยาเสพติดลดลง ๒. นักเรียน มีความสามัคคีกันมากขึ้น	กองการศึกษา

ที่	โครงการ	วัตถุประสงค์	เป้าหมาย (ผลผลิตของ โครงการ)	งบประมาณและที่ผ่านมา					ตัวชี้วัด (KPI)	ผลที่คาดว่าจะ ได้รับ	หน่วยงาน รับผิดชอบ หลัก
				๒๕๖๑ (บาท)	๒๕๖๒ (บาท)	๒๕๖๓ (บาท)	๒๕๖๔ (บาท)	๒๕๖๕ (บาท)			
๒๘	โครงการเงินอุดหนุน สนับสนุนค่าใช้จ่ายใน การจัดการศึกษา สำหรับศูนย์พัฒนา เด็กเล็ก	เพื่อส่งเสริม สนับสนุนค่าใช้จ่าย ในการจัดการศึกษา สำหรับศูนย์พัฒนา เด็กเล็ก	นักเรียนในศูนย์ พัฒนาเด็กเล็ก จำนวน ๒๘๓ คน	-	๓๑๘,๖๖๐	๓๑๘,๖๖๐	๓๑๘,๖๖๐	๓๑๘,๖๖๐	นักเรียนในศูนย์ พัฒนาเด็กเล็ก ได้รับการพัฒนา ศักยภาพ ด้านวิชาการ	เด็กเล็กได้รับการ พัฒนาด้านสมอง เติบโตสมวัย	กองการศึกษา
๒๙	โครงการแข่งขันกีฬา ศูนย์พัฒนาเด็กเล็กของ องค์การบริหารส่วน ตำบลม่อนปิ่น	๑.เพื่อให้เด็กปฐมวัย ในศูนย์พัฒนาเด็ก เล็กสนใจการเล่น กีฬา กิจกรรม กลางแจ้ง ๒.เพื่อส่งเสริมให้เด็ก ปฐมวัยมีกิจกรรม เคลื่อนไหวร่างกาย ออกกำลังกาย หรือ เล่นกีฬา เสริมสร้าง สุขภาพอนามัย สมบูรณ์แข็งแรง มี พัฒนาการสมวัย ๓.เพื่อส่งเสริมให้เด็ก ปฐมวัยมีความรัก สามัคคีในหมู่คณะ มีความสัมพันธ์อันดี ระหว่างเด็ก และครู ผู้ดูแลเด็ก มี ระเบียบวินัย ปลูกฝัง ค่านิยมการเล่นกีฬา ให้มีความสุขเป็นนักกีฬา รู้แพ้ รู้ชนะ รู้อภัย	เด็กปฐมวัยใน ศูนย์พัฒนาเด็ก เล็กขององค์การ บริหารส่วนตำบล ม่อนปิ่น ๗ ศูนย์ จำนวน ๔๐๐ คน	-	๘๐,๐๐๐	๘๐,๐๐๐	๘๐,๐๐๐	๘๐,๐๐๐	เด็กปฐมวัยใน ศูนย์พัฒนาเด็ก เล็กขององค์การ บริหารส่วน ตำบลม่อนปิ่น ร้อยละ ๙๐ มีสุขภาพอนามัย สมบูรณ์แข็งแรง มีพัฒนาการสมวัย ๓.เด็กปฐมวัยมี ความรักสามัคคีใน หมู่คณะมีความ สัมพันธ์อันดี ระหว่างเด็ก และครู ผู้ดูแลเด็ก มี ระเบียบวินัย ปลูกฝังค่านิยมการ เล่นกีฬาให้มีความสุข เป็นนักกีฬา รู้แพ้ รู้ชนะ รู้อภัย	กองการศึกษา	

**รายละเอียดโครงการพัฒนา
แผนพัฒนาท้องถิ่น (พ.ศ.๒๕๖๑-๒๕๖๕)
องค์การบริหารส่วนตำบลม่อนปิ่น อำเภอฝาง จังหวัดเชียงใหม่**

- ก. ยุทธศาสตร์จังหวัดเชียงใหม่ที่ ๑ การส่งเสริมและพัฒนาการท่องเที่ยวและบริการสุขภาพ เชื่อมโยงชุมชนและท้องถิ่น
- ข. ยุทธศาสตร์การพัฒนาขององค์กรปกครองส่วนท้องถิ่นในเขตจังหวัดเชียงใหม่ ที่ ๕ ยุทธศาสตร์การพัฒนาคุณภาพชีวิตของประชาชน
- ๕ ยุทธศาสตร์การพัฒนาด้านการศึกษา สาธารณสุข และคุณภาพชีวิต
- ๕.๓ แผนงานการศึกษา งานศึกษาไม่กำหนดระดับ

ที่	โครงการ	วัตถุประสงค์	เป้าหมาย (ผลผลิตของ โครงการ)	งบประมาณและที่ผ่านมา					ตัวชี้วัด (KPI)	ผลที่คาดว่าจะ ได้รับ	หน่วยงาน รับผิดชอบ หลัก
				๒๕๖๑ (บาท)	๒๕๖๒ (บาท)	๒๕๖๓ (บาท)	๒๕๖๔ (บาท)	๒๕๖๕ (บาท)			
๑	โครงการส่งเสริมการมีรายได้ระหว่างเรียนของนักเรียน/นักศึกษา	เพื่อเป็นการส่งเสริมสนับสนุนให้นักเรียน/นักศึกษาได้ใช้เวลาว่างให้เกิดประโยชน์และเรียนรู้ประสบการณ์การทำงานเพื่อเตรียมเข้าสู่ตลาดแรงงานในอนาคตนักเรียน/นักศึกษาในตำบล	จ้างนักเรียน/นักศึกษาทำงานช่วงปิดภาคเรียนช่วยเหลืองานของ อบต.ม่อนปิ่น	๑๓๓,๓๐๐ (๒๕๖๐:๑๐๐,๐๐๐) (๒๕๕๙:๕๐,๐๐๐) (๒๕๕๘:๕๐,๐๐๐) (๒๕๕๗:๕๐,๐๐๐)	๑๕๐,๐๐๐	๑๕๐,๐๐๐	๑๕๐,๐๐๐	๑๕๐,๐๐๐	๑.นักเรียน/นักศึกษาทำงานช่วงปิดภาคเรียนไม่น้อยกว่า ๖๐ คน	๑.นักเรียน/นักศึกษา มีความรู้ประสบการณ์การทำงานเพื่อเตรียมเข้าสู่ตลาดแรงงานในอนาคตมีรายได้จุนเจือครอบครัวแบ่งเบาภาระผู้ปกครอง	กองการศึกษา
๒	ค่าวัสดุอาหารเสริมนม	เพื่อจัดซื้ออาหารเสริมนม ของศูนย์การศึกษานอกระบบตามอัธยาศัย	สนับสนุนอาหารเสริมนม ของศูนย์การศึกษานอกระบบตามอัธยาศัย ๑ แห่ง	๕๒,๖๐๕.๑๔	๔๑,๗๒๗	๕๕,๗๕๐	๕๕,๗๕๐	๕๕,๗๕๐	๑.เด็กเล็กในของศูนย์การศึกษานอกระบบตามอัธยาศัย ๑ แห่ง	๑.เด็กเล็กได้รับการสารอาหารครบ ๕ หมู่	กองการศึกษา
๓	โครงการส่งเสริมสนับสนุนค่าใช้จ่ายในการบริหารการศึกษา (ค่าอาหารกลางวัน)	เพื่อส่งเสริมสนับสนุนค่าจัดการอาหารกลางวันของศูนย์การศึกษานอกระบบฯ	สนับสนุนค่าจัดการอาหารกลางวันของศูนย์การศึกษานอกระบบตามอัธยาศัย ๑ แห่ง	๑๕๑,๒๐๐	๑๑๒,๐๐๐	๑๔๒,๑๐๐	๑๔๒,๑๐๐	๑๔๒,๑๐๐	๑.เด็กเล็กในศูนย์การศึกษานอกระบบตามอัธยาศัย ๑ แห่ง	๑.เด็กเล็กได้รับการสารอาหารครบ ๕ หมู่	กองการศึกษา

ที่	โครงการ	วัตถุประสงค์	เป้าหมาย (ผลผลิตของ โครงการ)	งบประมาณและที่ผ่านมา					ตัวชี้วัด (KPI)	ผลที่คาดว่าจะ ได้รับ	หน่วยงาน รับผิดชอบ หลัก
				๒๕๖๑ (บาท)	๒๕๖๒ (บาท)	๒๕๖๓ (บาท)	๒๕๖๔ (บาท)	๒๕๖๕ (บาท)			
๔	โครงการฝึกอบรมเชิงปฏิบัติกรให้ความรู้ด้านกีฬาและนันทนาการ	๑.เพื่อให้ผู้ที่เข้ารับการอบรมได้พัฒนาความสามารถของตนเอง เช่น ความกล้าแสดงออก การเป็นผู้นำ ผู้ตามที่ดี ก่อให้เกิดความสามัคคีในหมู่คณะ ๒.เพื่อสร้างทักษะพื้นฐาน ด้านการกีฬาเพื่อนำไปสู่การแข่งขันกีฬา เพื่อสุขภาพตามความพร้อมและความถนัด ๓.เพื่อสร้างกลุ่มทำงาน เพื่อที่จะคอยประสานงานด้านกีฬาและนันทนาการภายในท้องถิ่น	เยาวชนและผู้ที่ได้รับบริการคัดเลือกจากผู้นำหมู่บ้าน จำนวน ๕๐ คน	-	๔๐,๐๐๐	๔๐,๐๐๐	๔๐,๐๐๐	๔๐,๐๐๐	เยาวชนและผู้ที่ได้รับบริการคัดเลือกจากผู้นำหมู่บ้าน มีทักษะพื้นฐานด้านการกีฬา ร้อยละ ๑๐๐	๑.ผู้ที่เข้ารับการอบรมได้พัฒนาความสามารถของตนเอง มีความกล้าแสดงออก การเป็นผู้นำ ผู้ตามที่ดี ก่อให้เกิดความสามัคคีในหมู่คณะ ๒.ผู้ที่เข้ารับการอบรมทักษะพื้นฐานด้านการกีฬาเพื่อนำไปสู่การแข่งขันกีฬา เพื่อสุขภาพตามความพร้อมและความถนัด ๓.กลุ่มทำงานสามารถประสานงานด้านกีฬาและนันทนาการภายในท้องถิ่น	กองการศึกษา
๕	โครงการเดิน - วิ่ง - ปั่น เพื่อสุขภาพ	เพื่อส่งเสริมให้ประชาชนเล่นกีฬาเพื่อสุขภาพ และสุขภาพที่ดีของประชาชน	จัดกิจกรรมเดิน - วิ่ง - ปั่น เพื่อสุขภาพ เดือนละ ๑ ครั้ง	-	๓๐,๐๐๐	๓๐,๐๐๐	๓๐,๐๐๐	๓๐,๐๐๐-	จัดกิจกรรมเดิน - วิ่ง - ปั่น เพื่อสุขภาพ เดือนละ ๑ ครั้ง	ประชาชน มีสุขภาพะร่างกายที่ดีขึ้น	กองการศึกษา

ที่	โครงการ	วัตถุประสงค์	เป้าหมาย (ผลผลิตของ โครงการ)	งบประมาณและที่ผ่านมา					ตัวชี้วัด (KPI)	ผลที่คาดว่าจะ ได้รับ	หน่วยงาน รับผิดชอบ หลัก	
				๒๕๖๑ (บาท)	๒๕๖๒ (บาท)	๒๕๖๓ (บาท)	๒๕๖๔ (บาท)	๒๕๖๕ (บาท)				
๖	โครงการอบรม คุณธรรมจริยธรรม สำหรับเยาวชนตำบล ม่อนปิ่น	๑.เพื่อปลูกฝังคุณธรรม และจริยธรรมแก่ เยาวชนตำบลม่อนปิ่น ได้รู้จักนำหลักธรรม ไป ใช้ในชีวิตประจำวัน ๒.เพื่อให้เยาวชนตำบล ม่อนปิ่น รู้จักอดทน อดกลั้น เสียสละต่อ ส่วนรวม ๓.เพื่อปลูกฝังให้ เยาวชนรู้จักกตัญญู ต่อ บิดา มารดา ครู อาจารย์ ผู้มีพระคุณ ตลอดถึงสถาบัน พระมหากษัตริย์ ๔.เพื่อปลูกฝังให้ เยาวชนเรียนรู้ด้าน ขนบธรรมเนียม ประเพณีวัฒนธรรม การประกอบอาชีพ ตามหลักเศรษฐกิจ พอเพียง ๕.เพื่อปลูกฝังค่านิยม หลัก ๑๒ ประการ สำหรับประชาชน ชาวไทย	เยาวชนในพื้นที่ ตำบลม่อนปิ่น จำนวน ๑๐๐ คน	-	๓๐,๐๐๐	๓๐,๐๐๐	๓๐,๐๐๐	๓๐,๐๐๐	๓๐,๐๐๐	เยาวชนที่เข้ารับ การอบรมสามารถ นำความรู้ที่ได้รับ ไปประยุกต์ใช้ใน ชีวิตประจำวัน ร้อยละ ๙๐	๑.เยาวชนตำบล ม่อนปิ่น ได้รู้จักนำ หลักธรรม ไปใช้ใน ชีวิตประจำวัน ๒.เยาวชนตำบล ม่อนปิ่น รู้จักอดทน อดกลั้น เสียสละ ต่อส่วนรวม ๓.เยาวชนรู้จักกตัญญู ต่อบิดา มารดา ครู อาจารย์ ผู้มีพระคุณ ตลอดถึงสถาบัน พระมหากษัตริย์ ๔.เยาวชนเรียนรู้ด้าน ขนบธรรมเนียม ประเพณีวัฒนธรรม การประกอบอาชีพ ตามหลักเศรษฐกิจ พอเพียง ๕.เยาวชนได้รับการ ปลูกฝังค่านิยม หลัก ๑๒ ประการ	กองการศึกษา
๗	อุดหนุนโครงการ บทบาท เยาวชนต่อ การมีส่วนร่วมพัฒนา ตำบลม่อนปิ่น	เพื่อส่งเสริมสนับสนุน กิจกรรม สาธารณประโยชน์ใน การมีส่วนร่วมพัฒนา ตำบล ม่อนปิ่น	อุดหนุนสภาเด็ก และเยาวชน ตำบลม่อนปิ่น ๑ กลุ่ม	๕๐,๐๐๐ (๒๕๖๐:๓๐,๐๐๐) (๒๕๕๙:๓๐,๐๐๐) (๒๕๕๘:๕๐,๐๐๐)	๕๐,๐๐๐	๕๐,๐๐๐	๕๐,๐๐๐	๕๐,๐๐๐	๕๐,๐๐๐	๑.กลุ่มสภาเด็ก และเยาวชน ตำบลม่อนปิ่น เข้าร่วมกิจกรรม ร้อยละ ๘๐	๑.กลุ่มสภาเด็ก และเยาวชนตำบล ม่อนปิ่น มีส่วน ร่วมในการพัฒนา ตำบลม่อนปิ่น	กองการศึกษา

รายละเอียดโครงการพัฒนา
แผนพัฒนาท้องถิ่น (พ.ศ.๒๕๖๑-๒๕๖๕)
องค์การบริหารส่วนตำบลม่อนปิ่น อำเภอฝาง จังหวัดเชียงใหม่

- ก. ยุทธศาสตร์จังหวัดเชียงใหม่ที่ ๑ การส่งเสริมและพัฒนาการท่องเที่ยวและบริการสุขภาพ เชื่อมโยงชุมชนและท้องถิ่น
- ข. ยุทธศาสตร์การพัฒนาขององค์กรปกครองส่วนท้องถิ่นในเขตจังหวัดเชียงใหม่ ที่ ๕ ยุทธศาสตร์การพัฒนาคูณภาพชีวิตของประชาชน
- ๕ ยุทธศาสตร์การพัฒนาด้านการศึกษา สาธารณสุข และคุณภาพชีวิต
- ๕.๔ แผนงานสาธารณสุข งานบริหารทั่วไปเกี่ยวกับสาธารณสุข

ที่	โครงการ	วัตถุประสงค์	เป้าหมาย (ผลผลิตของ โครงการ)	งบประมาณและที่ผ่านมา					ตัวชี้วัด (KPI)	ผลที่คาดว่าจะ ได้รับ	หน่วยงาน รับผิดชอบ หลัก	
				๒๕๖๑ (บาท)	๒๕๖๒ (บาท)	๒๕๖๓ (บาท)	๒๕๖๔ (บาท)	๒๕๖๕ (บาท)				
๑	โครงการจัดซื้อวัสดุ วิทยาศาสตร์หรือ การแพทย์	เพื่อป้องกันและ ควบคุม โรคต่างๆที่เป็น อันตรายต่อสุขภาพ อนามัยประชาชน	จัดซื้อวัสดุ วิทยาศาสตร์หรือ การแพทย์เพื่อ ควบคุมโรคติดต่อแก่ ประชาชนในพื้นที่ ๑๕ หมู่บ้าน	๕๐,๐๐๐ (๒๕๖๐:๕๐,๐๐๐) (๒๕๕๙:๕๐,๐๐๐) (๒๕๕๘:๓๐,๐๐๐)	๕๐,๐๐๐	๕๐,๐๐๐	๕๐,๐๐๐	๕๐,๐๐๐	๕๐,๐๐๐	๑.ประชาชนมี ความพึงพอใจต่อ กิจกรรม ร้อยละ ๘๐	๑.ประชาชนใน ตำบลมีสุขภาพ ร่างกายสมบูรณ์ แข็งแรงขึ้น	สำนักปลัด
๒	โครงการส่งเสริม สนับสนุนและ ให้บริการด้านสุขภาพ อนามัย	เพื่อพัฒนาคุณภาพ การบริการด้าน สาธารณสุขในการ ให้บริการด้าน สุขภาพอนามัย	จัดกิจกรรมบริการ ด้านสาธารณสุขใน การให้บริการด้าน สุขภาพอนามัยแก่ ประชาชนในพื้นที่ ๑๕ หมู่บ้าน	๕๗,๕๕๐ (๒๕๖๐:๕๐,๐๐๐) (๒๕๕๙:๕๐,๐๐๐) (๒๕๕๘:๕๐,๐๐๐)	๖๐,๐๐๐	๖๐,๐๐๐	๖๐,๐๐๐	๖๐,๐๐๐	๖๐,๐๐๐	๑.ประชาชนมี ความพึงพอใจต่อ กิจกรรมร้อยละ ๘๐	๑.มีกิจกรรมให้บริการ ด้านสุขภาพอนามัย แก่ประชาชนในพื้นที่ ๑๕ หมู่บ้าน ๒.ประชาชนมีความ พึงพอใจต่อกิจกรรม ร้อยละ ๘๐	สำนักปลัด
๓	โครงการส่งเสริม สนับสนุนการป้องกัน และควบคุมโรคต่างๆ	เพื่อป้องกันและ ควบคุม โรคต่างๆที่เป็น อันตรายต่อสุขภาพ อนามัยประชาชน	จัดกิจกรรม รณรงค์ให้ความรู้ เกี่ยวกับการ ป้องกันโรค และ ควบคุมโรคติดต่อ แก่ประชาชนใน พื้นที่ ๑๕ หมู่บ้าน	๕๐,๐๐๐ (๒๕๖๐:๕๐,๐๐๐) (๒๕๕๙:๕๐,๐๐๐) (๒๕๕๘:๓๐,๐๐๐)	๓๐,๐๐๐	๓๐,๐๐๐	๓๐,๐๐๐	๓๐,๐๐๐	๓๐,๐๐๐	๑.มีการอบรมให้ ความรู้แก่ประชาชน ทั้งตำบลจำนวนไม่ น้อยกว่า ๒๐๐ คน ๒.ผู้เข้าร่วมกิจกรรม มีความรู้เกี่ยวกับ การป้องกันโรค และควบคุม โรคติดต่อร้อยละ ๘๐	๑.ประชาชนใน ตำบลมีสุขภาพ ร่างกายสมบูรณ์ แข็งแรงขึ้น	สำนักปลัด

รายละเอียดโครงการพัฒนา
แผนพัฒนาท้องถิ่น (พ.ศ.๒๕๖๑-๒๕๖๕)
องค์การบริหารส่วนตำบลม่อนปิ่น อำเภอฝาง จังหวัดเชียงใหม่

- ก. ยุทธศาสตร์จังหวัดเชียงใหม่ที่ ๑ การส่งเสริมและพัฒนาการท่องเที่ยวและบริการสุขภาพ เชื่อมโยงชุมชนและท้องถิ่น
- ข. ยุทธศาสตร์การพัฒนาขององค์การปกครองส่วนท้องถิ่นในเขตจังหวัดเชียงใหม่ ที่ ๕ ยุทธศาสตร์การพัฒนาคุณภาพชีวิตของประชาชน
- ๕ ยุทธศาสตร์การพัฒนาด้านการศึกษา สาธารณสุข และคุณภาพชีวิต
- ๕.๔ แผนงานสาธารณสุข งานบริการสาธารณสุขและงานสาธารณสุขอื่น

ที่	โครงการ	วัตถุประสงค์	เป้าหมาย (ผลผลิตของ โครงการ)	งบประมาณและที่ผ่านมา					ตัวชี้วัด (KPI)	ผลที่คาดว่าจะ ได้รับ	หน่วยงาน รับผิดชอบ หลัก
				๒๕๖๑ (บาท)	๒๕๖๒ (บาท)	๒๕๖๓ (บาท)	๒๕๖๔ (บาท)	๒๕๖๕ (บาท)			
๑	โครงการสร้างพื้นที่ ปลอดโรคพิษสุนัขบ้า ในพื้นที่ตำบล ม่อนปิ่น ภายใต้แผน ยุทธศาสตร์การ ดำเนินโครงการสัตว์ ปลอดโรค คนปลอดภัยจากโรค พิษ สุนัขบ้า ตาม พระปณิธาน ศาสตราจารย์ ดร. สมเด็จพระเจ้าน้อง นางเธอ เจ้าฟ้าจุฬา ภรณวลัยลักษณ์ อัคร ราชกุมารี กรมพระ ศรีสวางควัฒน วรชัตติยราชนารี พ.ศ.๒๕๖๐-๒๕๖๓	๑.เพื่อสำรวจข้อมูลจำนวนสัตว์ และขึ้นทะเบียนสัตว์เพื่อเป็นการ ป้องกันควบคุมไม่ให้เกิดการ ระบาดของโรคพิษสุนัขบ้า ๒.ประชาชนมีความปลอดภัยจาก โรคพิษสุนัขบ้า นำโดย สุนัข แมว และสัตว์เลี้ยงลูกด้วยนม ๓.เพื่อสร้างความตื่นตัวและ กระตุ้นให้ประชาชนมีส่วนร่วมและ เห็นความสำคัญในการนำสุนัข แมว และสัตว์เลี้ยงลูกด้วยนม ที่ อยู่ในความดูแลไปรับบริการฉีด วัคซีนป้องกันโรคพิษสุนัขบ้า ๔.เพื่อลดอัตราการเกิดของ จำนวนสุนัข แมว ที่ไม่มีเจ้าของ ลดน้อยลง	สุนัข แมว และ สัตว์เลี้ยงลูก ด้วยนม ในตำบล ม่อนปิ่นที่มี เจ้าของ และไม่มี เจ้าของ	๗๐,๐๐๐	๘๐,๐๐๐	๙๐,๐๐๐	๑๐๐,๐๐๐	๑๐๐,๐๐๐	จำนวนสุนัข แมว และสัตว์ เลี้ยงลูกด้วยนม ในตำบลม่อนปิ่น ที่มีเจ้าของ และ ไม่มีเจ้าของ ปลอดภัยจาก โรคพิษสุนัขบ้า เพิ่มขึ้นร้อยละ ๑๐	๑.สามารถลดการ ระบาดของโรคพิษ สุนัขบ้าในเขต รับผิดชอบ ๒.สุนัข แมว และ สัตว์เลี้ยงลูกด้วยนม ในตำบลม่อนปิ่นที่มี เจ้าของ และไม่มี เจ้าของได้รับการฉีด วัคซีนป้องกันโรค ครอบคลุมทั้งพื้นที่ ๓.ประชาชนให้ ความสำคัญในการ นำสุนัขแมว และ สัตว์เลี้ยงลูกด้วยนม ไปรับการฉีดวัคซีน	สำนักปลัด

ที่	โครงการ	วัตถุประสงค์	เป้าหมาย (ผลผลิตของ โครงการ)	งบประมาณและที่ผ่านมา					ตัวชี้วัด (KPI)	ผลที่คาดว่าจะ ได้รับ	หน่วยงาน รับผิดชอบ หลัก
				๒๕๖๑ (บาท)	๒๕๖๒ (บาท)	๒๕๖๓ (บาท)	๒๕๖๔ (บาท)	๒๕๖๕ (บาท)			
๒	โครงการจัดตั้งศูนย์ส่งเสริมคุณภาพชีวิตผู้สูงอายุตำบลม่อนปิ่น	เพื่อส่งเสริมให้ผู้สูงอายุ มีพื้นที่ในการจัดกิจกรรมและบริการเพื่อพัฒนาศักยภาพด้านสังคมและ สุขภาพ	จัดตั้งศูนย์ส่งเสริมคุณภาพชีวิตผู้สูงอายุตำบลม่อนปิ่น จำนวน ๑ แห่ง	-	๑๐๐,๐๐๐	-	-	-	มีศูนย์ส่งเสริมคุณภาพชีวิตผู้สูงอายุตำบลม่อนปิ่น จำนวน ๑ แห่ง	ผู้สูงอายุมีพื้นที่ในการจัดกิจกรรมและบริการเพื่อพัฒนาศักยภาพด้านสังคมและ สุขภาพ	สำนักปลัด
๓	โครงการฝึกอบรมการบริการดูแลระยะยาวด้านสาธารณสุขสำหรับผู้สูงอายุที่มีภาวะพึ่งพิง (Long Term Care : LTC)	๑. เพื่อให้ผู้ดูแลผู้สูงอายุ (Care giver) และญาติ มีศักยภาพในการดูแลผู้สูงอายุในชุมชนได้ ๒. เพื่อให้ผู้สูงอายุสามารถดำรงชีวิตอยู่ในสังคมได้อย่างมีความสุข และมีคุณภาพชีวิตที่ดีขึ้น	เพื่ออบรมให้ความรู้แก่ผู้สูงอายุ ผู้ช่วยเหลือดูแลผู้สูงอายุที่มีภาวะพึ่งพิง ตามหลักสูตรของกรมอนามัย	-	-	๑๐๐,๐๐๐	๑๐๐,๐๐๐	๑๐๐,๐๐๐	๑. ผู้เข้ารับการอบรมมีความรู้ความเข้าใจ ร้อยละ ๑๐๐ ๒. ผู้สูงอายุที่มีภาวะพึ่งพิงได้รับการดูแล ร้อยละ ๘๐	๑. ผู้ดูแลผู้สูงอายุ (Care giver) และญาติ มีศักยภาพในการดูแลผู้สูงอายุในชุมชนได้ ๒. ผู้สูงอายุสามารถดำรงชีวิตอยู่ในสังคมได้อย่างมีความสุข และมีคุณภาพชีวิตที่ดีขึ้น	สำนักปลัด
๔	อุดหนุนโครงการตามพระราชดำริด้านสาธารณสุขเสนอโดยคณะกรรมการหมู่บ้านหมู่ที่ ๑ บ้านแม่มาวชี้เหล็ก	เพื่อให้ประชาชนมีสุขภาพ และคุณภาพชีวิตที่ดี	ประชาชนในพื้นที่จำนวน ๒๕๗ครัวเรือน	๒๐,๐๐๐	๒๐,๐๐๐	๒๐,๐๐๐	๒๐,๐๐๐	๒๐,๐๐๐	ประชาชนในพื้นที่จำนวน ๒๕๗ครัวเรือนมีคุณภาพชีวิตที่ดีขึ้น ร้อยละ ๘๐	ประชาชนในหมู่บ้านมีความรู้ด้านสาธารณสุข และสามารถปฏิบัติตนได้ถูกต้อง	สำนักปลัด

ที่	โครงการ	วัตถุประสงค์	เป้าหมาย (ผลผลิตของ โครงการ)	งบประมาณและที่ผ่านมา					ตัวชี้วัด (KPI)	ผลที่คาดว่าจะ ได้รับ	หน่วยงาน รับผิดชอบ หลัก
				๒๕๖๑ (บาท)	๒๕๖๒ (บาท)	๒๕๖๓ (บาท)	๒๕๖๔ (บาท)	๒๕๖๕ (บาท)			
๕	อุดหนุนโครงการตามพระราชดำริด้านสาธารณสุขเสนอโดยคณะกรรมการหมู่บ้าน หมู่ที่ ๒ บ้านแม่ตันตัม	เพื่อให้ประชาชนมีสุขภาพ และคุณภาพชีวิตที่ดี	ประชาชนในพื้นที่ จำนวน ๒๓๖ครัวเรือน	๒๐,๐๐๐	๒๐,๐๐๐	๒๐,๐๐๐	๒๐,๐๐๐	๒๐,๐๐๐	ประชาชนในพื้นที่ จำนวน ๒๓๖ ครัวเรือน มีคุณภาพชีวิตที่ดีขึ้น ร้อยละ ๘๐	ประชาชนในหมู่บ้านมีความรู้ด้านสาธารณสุข และสามารถปฏิบัติตนได้ถูกต้อง	สำนักปลัด
๖	อุดหนุนโครงการตามพระราชดำริด้านสาธารณสุขเสนอโดยคณะกรรมการหมู่บ้าน หมู่ที่ ๓ บ้านม่อนปิ่นเหนือ	เพื่อให้ประชาชนมีสุขภาพ และคุณภาพชีวิตที่ดี	ประชาชนในพื้นที่ จำนวน ๓๕๗ ครัวเรือน	๒๐,๐๐๐	๒๐,๐๐๐	๒๐,๐๐๐	๒๐,๐๐๐	๒๐,๐๐๐	ประชาชนในพื้นที่ จำนวน ๓๕๗ ครัวเรือน มีคุณภาพชีวิตที่ดีขึ้น ร้อยละ ๘๐	ประชาชนในหมู่บ้านมีความรู้ด้านสาธารณสุข และสามารถปฏิบัติตนได้ถูกต้อง	สำนักปลัด
๗	อุดหนุนโครงการตามพระราชดำริด้านสาธารณสุขเสนอโดยคณะกรรมการหมู่บ้าน หมู่ที่ ๔ บ้านป่าฮีน	เพื่อให้ประชาชนมีสุขภาพ และคุณภาพชีวิตที่ดี	ประชาชนในพื้นที่ จำนวน ๑๐๗ ครัวเรือน	๒๐,๐๐๐	๒๐,๐๐๐	๒๐,๐๐๐	๒๐,๐๐๐	๒๐,๐๐๐	ประชาชนในพื้นที่ จำนวน ๑๐๗ ครัวเรือน มีคุณภาพชีวิตที่ดีขึ้น ร้อยละ ๘๐	ประชาชนในหมู่บ้านมีความรู้ด้านสาธารณสุข และสามารถปฏิบัติตนได้ถูกต้อง	สำนักปลัด
๘	อุดหนุนโครงการตามพระราชดำริด้านสาธารณสุขเสนอโดยคณะกรรมการหมู่บ้าน หมู่ที่ ๕ บ้านลาน	เพื่อให้ประชาชนมีสุขภาพ และคุณภาพชีวิตที่ดี	ประชาชนในพื้นที่ จำนวน ๑,๐๘๒ ครัวเรือน	๒๐,๐๐๐	๒๐,๐๐๐	๒๐,๐๐๐	๒๐,๐๐๐	๒๐,๐๐๐	ประชาชนในพื้นที่ จำนวน ๑,๐๘๒ ครัวเรือน มีคุณภาพชีวิตที่ดีขึ้น ร้อยละ ๘๐	ประชาชนในหมู่บ้านมีความรู้ด้านสาธารณสุข และสามารถปฏิบัติตนได้ถูกต้อง	สำนักปลัด

ที่	โครงการ	วัตถุประสงค์	เป้าหมาย (ผลผลิตของ โครงการ)	งบประมาณและที่ผ่านมา					ตัวชี้วัด (KPI)	ผลที่คาดว่าจะ ได้รับ	หน่วยงาน รับผิดชอบ หลัก
				๒๕๖๑ (บาท)	๒๕๖๒ (บาท)	๒๕๖๓ (บาท)	๒๕๖๔ (บาท)	๒๕๖๕ (บาท)			
๙	อุดหนุนโครงการตามพระราชดำริด้านสาธารณสุขเสนอโดยคณะกรรมการหมู่บ้าน หมู่ที่ ๖ บ้านห้วยนา	เพื่อให้ประชาชนมีสุขภาพ และคุณภาพชีวิตที่ดี	ประชาชนในพื้นที่ จำนวน ๒๔๔ครัวเรือน	๒๐,๐๐๐	๒๐,๐๐๐	๒๐,๐๐๐	๒๐,๐๐๐	๒๐,๐๐๐	ประชาชนในพื้นที่ จำนวน ๒๔๔ ครัวเรือน มีคุณภาพชีวิตที่ดีขึ้น ร้อยละ ๘๐	ประชาชนในหมู่บ้านมีความรู้ด้านสาธารณสุข และสามารถปฏิบัติตนได้ถูกต้อง	สำนักปลัด
๑๐	อุดหนุนโครงการตามพระราชดำริด้านสาธารณสุขเสนอโดยคณะกรรมการหมู่บ้าน หมู่ที่ ๗ บ้านสวนซา	เพื่อให้ประชาชนมีสุขภาพ และคุณภาพชีวิตที่ดี	ประชาชนในพื้นที่ จำนวน ๒๘๙ครัวเรือน	๒๐,๐๐๐	๒๐,๐๐๐	๒๐,๐๐๐	๒๐,๐๐๐	๒๐,๐๐๐	ประชาชนในพื้นที่ จำนวน ๒๘๙ ครัวเรือน มีคุณภาพชีวิตที่ดีขึ้น ร้อยละ ๘๐	ประชาชนในหมู่บ้านมีความรู้ด้านสาธารณสุข และสามารถปฏิบัติตนได้ถูกต้อง	สำนักปลัด
๑๑	อุดหนุนโครงการตามพระราชดำริด้านสาธารณสุขเสนอโดยคณะกรรมการหมู่บ้าน หมู่ที่ ๘ บ้านหนองบัว	เพื่อให้ประชาชนมีสุขภาพ และคุณภาพชีวิตที่ดี	ประชาชนในพื้นที่ จำนวน ๒๘๙ครัวเรือน	๒๐,๐๐๐	๒๐,๐๐๐	๒๐,๐๐๐	๒๐,๐๐๐	๒๐,๐๐๐	ประชาชนในพื้นที่ จำนวน ๒๘๙ ครัวเรือน มีคุณภาพชีวิตที่ดีขึ้น ร้อยละ ๘๐	ประชาชนในหมู่บ้านมีความรู้ด้านสาธารณสุข และสามารถปฏิบัติตนได้ถูกต้อง	สำนักปลัด
๑๒	อุดหนุนโครงการตามพระราชดำริด้านสาธารณสุขเสนอโดยคณะกรรมการหมู่บ้าน หมู่ที่ ๙ บ้านเวียงหวาย	เพื่อให้ประชาชนมีสุขภาพ และคุณภาพชีวิตที่ดี	ประชาชนในพื้นที่ จำนวน ๒๘๙ครัวเรือน	๒๐,๐๐๐	๒๐,๐๐๐	๒๐,๐๐๐	๒๐,๐๐๐	๒๐,๐๐๐	ประชาชนในพื้นที่ จำนวน ๒๘๙ ครัวเรือน มีคุณภาพชีวิตที่ดีขึ้น ร้อยละ ๘๐	ประชาชนในหมู่บ้านมีความรู้ด้านสาธารณสุข และสามารถปฏิบัติตนได้ถูกต้อง	สำนักปลัด

ที่	โครงการ	วัตถุประสงค์	เป้าหมาย (ผลผลิตของ โครงการ)	งบประมาณและที่ผ่านมา					ตัวชี้วัด (KPI)	ผลที่คาดว่าจะ ได้รับ	หน่วยงาน รับผิดชอบ หลัก
				๒๕๖๑ (บาท)	๒๕๖๒ (บาท)	๒๕๖๓ (บาท)	๒๕๖๔ (บาท)	๒๕๖๕ (บาท)			
๑๓	อุดหนุนโครงการตามพระราชดำริด้านสาธารณสุขเสนอโดยคณะกรรมการหมู่บ้าน หมู่ที่ ๑๐ บ้านม่วงชุม	เพื่อให้ประชาชนมีสุขภาพ และคุณภาพชีวิตที่ดี	ประชาชนในพื้นที่ จำนวน ๒๘๙ครัวเรือน	๒๐,๐๐๐	๒๐,๐๐๐	๒๐,๐๐๐	๒๐,๐๐๐	๒๐,๐๐๐	ประชาชนในพื้นที่ จำนวน ๒๘๙ ครัวเรือน มีคุณภาพชีวิตที่ดีขึ้น ร้อยละ ๘๐	ประชาชนในหมู่บ้านมีความรู้ด้านสาธารณสุข และสามารถปฏิบัติตนได้ถูกต้อง	สำนักปลัด
๑๔	อุดหนุนโครงการตามพระราชดำริด้านสาธารณสุขเสนอโดยคณะกรรมการหมู่บ้าน หมู่ที่ ๑๑ บ้านป่าคา	เพื่อให้ประชาชนมีสุขภาพ และคุณภาพชีวิตที่ดี	ประชาชนในพื้นที่ จำนวน ๒๘๙ครัวเรือน	๒๐,๐๐๐	๒๐,๐๐๐	๒๐,๐๐๐	๒๐,๐๐๐	๒๐,๐๐๐	ประชาชนในพื้นที่ จำนวน ๒๘๙ ครัวเรือน มีคุณภาพชีวิตที่ดีขึ้น ร้อยละ ๘๐	ประชาชนในหมู่บ้านมีความรู้ด้านสาธารณสุข และสามารถปฏิบัติตนได้ถูกต้อง	สำนักปลัด
๑๕	อุดหนุนโครงการตามพระราชดำริด้านสาธารณสุขเสนอโดยคณะกรรมการหมู่บ้าน หมู่ที่ ๑๒ บ้านม่อนปิ่นใต้	เพื่อให้ประชาชนมีสุขภาพ และคุณภาพชีวิตที่ดี	ประชาชนในพื้นที่ จำนวน ๒๐๖ ครัวเรือน	๒๐,๐๐๐	๒๐,๐๐๐	๒๐,๐๐๐	๒๐,๐๐๐	๒๐,๐๐๐	ประชาชนในพื้นที่ จำนวน ๒๐๖ ครัวเรือน มีคุณภาพชีวิตที่ดีขึ้น ร้อยละ ๘๐	ประชาชนในหมู่บ้านมีความรู้ด้านสาธารณสุข และสามารถปฏิบัติตนได้ถูกต้อง	สำนักปลัด
๑๖	อุดหนุนโครงการตามพระราชดำริด้านสาธารณสุขเสนอโดยคณะกรรมการหมู่บ้าน หมู่ที่ ๑๓ บ้านเด่นชัย	เพื่อให้ประชาชนมีสุขภาพ และคุณภาพชีวิตที่ดี	ประชาชนในพื้นที่ จำนวน ๙๘ ครัวเรือน	๒๐,๐๐๐	๒๐,๐๐๐	๒๐,๐๐๐	๒๐,๐๐๐	๒๐,๐๐๐	ประชาชนในพื้นที่ จำนวน ๙๘ ครัวเรือน มีคุณภาพชีวิตที่ดีขึ้น ร้อยละ ๘๐	ประชาชนในหมู่บ้านมีความรู้ด้านสาธารณสุข และสามารถปฏิบัติตนได้ถูกต้อง	สำนักปลัด

ที่	โครงการ	วัตถุประสงค์	เป้าหมาย (ผลผลิตของ โครงการ)	งบประมาณและที่ผ่านมา					ตัวชี้วัด (KPI)	ผลที่คาดว่าจะ ได้รับ	หน่วยงาน รับผิดชอบ หลัก
				๒๕๖๑ (บาท)	๒๕๖๒ (บาท)	๒๕๖๓ (บาท)	๒๕๖๔ (บาท)	๒๕๖๕ (บาท)			
๑๗	อุดหนุนโครงการตามพระราชดำริด้านสาธารณสุขเสนอโดยคณะกรรมการหมู่บ้านหมู่ที่ ๑๔ บ้านขอบด้ง	เพื่อให้ประชาชนมีสุขภาพ และคุณภาพชีวิตที่ดี	ประชาชนในพื้นที่จำนวน ๑๔๗ครัวเรือน	๒๐,๐๐๐	๒๐,๐๐๐	๒๐,๐๐๐	๒๐,๐๐๐	๒๐,๐๐๐	ประชาชนในพื้นที่จำนวน ๑๔๗ครัวเรือนมีคุณภาพชีวิตที่ดีขึ้น ร้อยละ ๘๐	ประชาชนในหมู่บ้านมีความรู้ด้านสาธารณสุข และสามารถปฏิบัติตนได้ถูกต้อง	สำนักปลัด
๑๘	อุดหนุนโครงการตามพระราชดำริด้านสาธารณสุขเสนอโดยคณะกรรมการหมู่บ้านหมู่ที่ ๑๕ บ้านหนองไผ่	เพื่อให้ประชาชนมีสุขภาพ และคุณภาพชีวิตที่ดี	ประชาชนในพื้นที่จำนวน ๓๐๔ครัวเรือน	๒๐,๐๐๐	๒๐,๐๐๐	๒๐,๐๐๐	๒๐,๐๐๐	๒๐,๐๐๐	ประชาชนในพื้นที่จำนวน ๓๐๔ครัวเรือนมีคุณภาพชีวิตที่ดีขึ้น ร้อยละ ๘๐	ประชาชนในหมู่บ้านมีความรู้ด้านสาธารณสุข และสามารถปฏิบัติตนได้ถูกต้อง	สำนักปลัด

**รายละเอียดโครงการพัฒนา
แผนพัฒนาท้องถิ่น (พ.ศ.๒๕๖๑-๒๕๖๕)
องค์การบริหารส่วนตำบลม่อนปิ่น อำเภอฝาง จังหวัดเชียงใหม่**

- ก. ยุทธศาสตร์จังหวัดเชียงใหม่ที่ ๑ การส่งเสริมและพัฒนาการท่องเที่ยวและบริการสุขภาพ เชื่อมโยงชุมชนและท้องถิ่น
 ข. ยุทธศาสตร์การพัฒนาขององค์การปกครองส่วนท้องถิ่นในเขตจังหวัดเชียงใหม่ ที่ ๕ ยุทธศาสตร์การพัฒนาคุณภาพชีวิตของประชาชน
 ๕ ยุทธศาสตร์การพัฒนาด้านการศึกษา สาธารณสุข และคุณภาพชีวิต
 ๕.๔ แผนงานสาธารณสุข งานศูนย์บริการสาธารณสุข

ที่	โครงการ	วัตถุประสงค์	เป้าหมาย (ผลผลิตของ โครงการ)	งบประมาณและที่ผ่านมา					ตัวชี้วัด (KPI)	ผลที่คาดว่าจะ ได้รับ	หน่วยงาน รับผิดชอบ หลัก	
				๒๕๖๑ (บาท)	๒๕๖๒ (บาท)	๒๕๖๓ (บาท)	๒๕๖๔ (บาท)	๒๕๖๕ (บาท)				
๑	โครงการอุดหนุน คณะกรรมการ อาสาสมัครสาธารณสุข ประจำหมู่บ้าน	เพื่อสนับสนุน งบประมาณในการ ดำเนินงานด้าน สุขภาพของ ศสมช. ให้มี คุณภาพและ ประสิทธิภาพ	อุดหนุน คณะกรรมการ อาสาสมัคร สาธารณสุข ประจำหมู่บ้าน จำนวน ๑๕ หมู่บ้าน	๑๑๒,๕๐๐ (๒๕๖๐:๑๑๒,๕๐๐) (๒๕๕๙:๑๑๒,๕๐๐) (๒๕๕๘:๒๒๕,๐๐๐) (๒๕๕๗:๑๕๐,๐๐๐)	๑๑๒,๕๐๐	๑๑๒,๕๐๐	๑๑๒,๕๐๐	๑๑๒,๕๐๐	๑๑๒,๕๐๐	๑.อุดหนุน คณะกรรมการ อสม.จำนวน ๑๕ หมู่บ้าน ๑ ครั้ง/ปี ๒.ศสมช. จำนวน ๑๕ หมู่บ้านมี กิจกรรมใน บริการด้าน สุขภาพแก่ ประชาชน	๑.ศสมช.มี ศักยภาพในการ ให้บริการด้าน สุขภาพแก่ ประชาชนในพื้นที่	สำนักปลัด

รายละเอียดโครงการพัฒนา
แผนพัฒนาท้องถิ่น (พ.ศ.๒๕๖๑-๒๕๖๕)
องค์การบริหารส่วนตำบลม่อนปิ่น อำเภอฝาง จังหวัดเชียงใหม่

- ก. ยุทธศาสตร์จังหวัดเชียงใหม่ที่ ๑ การส่งเสริมและพัฒนาการท่องเที่ยวและบริการสุขภาพ เชื่อมโยงชุมชนและท้องถิ่น
- ข. ยุทธศาสตร์การพัฒนาขององค์กรปกครองส่วนท้องถิ่นในเขตจังหวัดเชียงใหม่ ที่ ๕ ยุทธศาสตร์การพัฒนาคูณภาพชีวิตของประชาชน
- ๕ ยุทธศาสตร์การพัฒนาทางการศึกษา สาธารณสุข และคุณภาพชีวิต
- ๕.๕ แผนงานสังคมสงเคราะห์ งานสวัสดิการสังคมและสังคมสงเคราะห์

ที่	โครงการ	วัตถุประสงค์	เป้าหมาย (ผลผลิตของ โครงการ)	งบประมาณและที่ผ่านมา					ตัวชี้วัด (KPI)	ผลที่คาดว่าจะ ได้รับ	หน่วยงาน รับผิดชอบ หลัก
				๒๕๖๑ (บาท)	๒๕๖๒ (บาท)	๒๕๖๓ (บาท)	๒๕๖๔ (บาท)	๒๕๖๕ (บาท)			
๑	โครงการส่งเสริมสนับสนุนกิจกรรมผู้สูงอายุตำบลม่อนปิ่น	เพื่อพัฒนาศักยภาพของกลุ่มผู้สูงอายุตำบลม่อนปิ่น	ส่งเสริมสนับสนุนกลุ่มผู้สูงอายุในตำบลม่อนปิ่น ๑๕ หมู่บ้าน โรงเรียนวุฒิสราญปัญญา	๘๐,๐๐๐	๘๐,๐๐๐	๘๐,๐๐๐	๘๐,๐๐๐	๘๐,๐๐๐	๑.จัดกิจกรรมพัฒนาศักยภาพกลุ่มผู้สูงอายุ ๑ ครั้ง/เดือน	๑.เกิดความสมัครสมานสามัคคีในกลุ่มผู้สูงอายุ	สำนักปลัด

**รายละเอียดโครงการพัฒนา
แผนพัฒนาท้องถิ่น (พ.ศ.๒๕๖๑-๒๕๖๕)
องค์การบริหารส่วนตำบลม่อนปิ่น อำเภอฝาง จังหวัดเชียงใหม่**

- ก. ยุทธศาสตร์จังหวัดเชียงใหม่ที่ ๑ การส่งเสริมและพัฒนาการท่องเที่ยวและบริการสุขภาพ เชื่อมโยงชุมชนและท้องถิ่น
 ข. ยุทธศาสตร์การพัฒนาขององค์การปกครองส่วนท้องถิ่นในเขตจังหวัดเชียงใหม่ ที่ ๕ ยุทธศาสตร์การพัฒนาคุณภาพชีวิตของประชาชน
 ๕ ยุทธศาสตร์การพัฒนาทางการศึกษา สาธารณสุข และคุณภาพชีวิต
 ๕.๖ แผนงานสร้างความเข้มแข็งของชุมชน งานส่งเสริมสนับสนุนความเข้มแข็งของชุมชน

ที่	โครงการ	วัตถุประสงค์	เป้าหมาย (ผลผลิตของ โครงการ)	งบประมาณและที่ผ่านมา					ตัวชี้วัด (KPI)	ผลที่คาดว่าจะ ได้รับ	หน่วยงาน รับผิดชอบ หลัก	
				๒๕๖๑ (บาท)	๒๕๖๒ (บาท)	๒๕๖๓ (บาท)	๒๕๖๔ (บาท)	๒๕๖๕ (บาท)				
๑	โครงการอบรมเพิ่ม ศักยภาพ คณะกรรมการสตรี ตำบล ม่อนปิ่น	เพื่อพัฒนาทักษะ และศักยภาพกลุ่ม สตรีตำบล ม่อนปิ่น	กลุ่มสตรีใน ตำบลม่อนปิ่น ๑๕ หมู่บ้าน	๕๐,๐๐๐ (๒๕๖๐:๕๐,๐๐๐) (๒๕๕๙:๕๐,๐๐๐) (๒๕๕๘:๕๐,๐๐๐) (๒๕๕๗:๕๐,๐๐๐)	๕๐,๐๐๐	๕๐,๐๐๐	๕๐,๐๐๐	๕๐,๐๐๐	๕๐,๐๐๐	๑.จัดกิจกรรม พัฒนาศักยภาพ กลุ่มผู้นำสตรี ๑ ครั้ง/ปี	๑.กลุ่มสตรีมีความรู้ และทักษะความ เป็นผู้นำตลอดจนมี ความสามัคคีในการ ร่วมมือพัฒนาชุมชน ท้องถิ่น	สำนักปลัด
๒	โครงการอบรมพัฒนา ศักยภาพ เพื่อพัฒนา คุณภาพชีวิตและศึกษา ดูงานของกลุ่มผู้สูงอายุ ตำบลม่อนปิ่น	เพื่อพัฒนา ศักยภาพของกลุ่ม ผู้สูงอายุตำบลม่อน ปิ่น	กลุ่มผู้สูงอายุ ในตำบลม่อนปิ่น ๑๕ หมู่บ้าน	๒๐๐,๐๐๐ (๒๕๖๐:๕๐,๐๐๐) (๒๕๕๙:๕๐,๐๐๐) (๒๕๕๘:๕๐,๐๐๐) (๒๕๕๗:๕๐,๐๐๐)	๕๐,๐๐๐	๒๐๐,๐๐๐	๒๐๐,๐๐๐	๒๐๐,๐๐๐	๒๐๐,๐๐๐	๑.จัดกิจกรรม พัฒนาศักยภาพ กลุ่มผู้สูงอายุ ๑ ครั้ง/ปี	๑.เกิดความสมัคร สมานสามัคคีใน กลุ่มผู้สูงอายุ	สำนักปลัด
๓	โครงการอบรมให้ ความรู้เรื่อง พรบ. คุ้มครองเด็ก พ.ศ.๒๕๕๖	เพื่อให้ความรู้ เกี่ยวกับ พรบ. คุ้มครองเด็ก พ.ศ. ๒๕๕๖ แก่ นักเรียนในโรงเรียน สพฐ. จำนวน ๘ แห่ง	นักเรียนใน โรงเรียน สพฐ. จำนวน ๘ แห่ง	๒๒,๐๐๐ (๒๕๖๐:๒๒,๐๐๐)	๒๒,๐๐๐	๒๒,๐๐๐	๒๒,๐๐๐	๒๒,๐๐๐	๒๒,๐๐๐	๑.มีการฝึกอบรม ๑ ครั้ง/ปี ๒.กลุ่มเป้าหมาย เข้าร่วมอบรมอย่าง น้อย ๘๐ คน ๓.ผู้ผ่านการอบรม ร้อยละ ๘๐ สามารถนำความรู้ ทักษะไป ปฏิบัติงานได้จริง	๑.เด็กในพื้นที่ ได้รับการคุ้มครอง ตาม พรบ. คุ้มครองเด็ก พ.ศ.๒๕๕๖	สำนักปลัด

ที่	โครงการ	วัตถุประสงค์	เป้าหมาย (ผลผลิตของ โครงการ)	งบประมาณและที่ผ่านมา					ตัวชี้วัด (KPI)	ผลที่คาดว่าจะ ได้รับ	หน่วยงาน รับผิดชอบ หลัก
				๒๕๖๑ (บาท)	๒๕๖๒ (บาท)	๒๕๖๓ (บาท)	๒๕๖๔ (บาท)	๒๕๖๕ (บาท)			
๔	โครงการส่งเสริมการจัดทำบัญชีครัวเรือนให้แก่ประชาชนตามหลักปรัชญาเศรษฐกิจพอเพียง ประจำปีงบประมาณ พ.ศ. ๒๕๖๒	๑. เพื่อส่งเสริมกระบวนการเรียนรู้และการมีส่วนร่วมของหมู่บ้านและชุมชนในการพัฒนาตามหลักปรัชญาเศรษฐกิจพอเพียง ๒. เพื่อให้ประชาชนในตำบลม่อนปิ่นสามารถวางแผนการใช้จ่ายในครัวเรือนของตนเองให้เกิดเงินออมและสามารถแก้ไขปัญหาในครัวเรือนได้ ๓. เพื่อให้ครัวเรือนมีความสามารถบริหารจัดการแก้ไขปัญหาในด้านเศรษฐกิจภายในครอบครัวได้อย่างมีประสิทธิภาพ ๔. เพื่อให้หน่วยงานภาครัฐสามารถนำข้อมูลมาแก้ไขปัญหาครัวเรือนในตำบลม่อนปิ่นได้ตรงกับความต้องการของประชาชน และสามารถจัดความยากจนของประชาชนในพื้นที่ตำบลม่อนปิ่นได้	ครัวเรือนเป้าหมายในพื้นที่จำนวน ๒,๐๐๐ ครัวเรือนทั้งหมด ๑๕ หมู่บ้าน	-	๖๙,๔๕๐	-	-	-	ครัวเรือนเป้าหมายในพื้นที่จำนวน ๒,๐๐๐ ครัวเรือน ได้รับการจัดทำบัญชีครัวเรือนร้อยละ ๑๐๐	๑. ประชาชนในตำบลม่อนปิ่นทุกหมู่บ้าน สามารถแก้ไขปัญหาหนี้สินในครัวเรือนได้และมีเงินออมในครอบครัว ๒. เกิดการบูรณาการการทำงานร่วมกันของหน่วยงานต่างๆ ทุกภาคส่วนในพื้นที่และสร้างความเข้มแข็งให้กับหมู่บ้านและชุมชนได้ ๓. หน่วยงานของรัฐสามารถนำข้อมูลไปแก้ไขปัญหาครัวเรือนได้ตรงกับความต้องการของประชาชนในพื้นที่ได้	สำนักปลัด

ที่	โครงการ	วัตถุประสงค์	เป้าหมาย (ผลผลิตของ โครงการ)	งบประมาณและที่ผ่านมา					ตัวชี้วัด (KPI)	ผลที่คาดว่าจะ ได้รับ	หน่วยงาน รับผิดชอบ หลัก
				๒๕๖๑ (บาท)	๒๕๖๒ (บาท)	๒๕๖๓ (บาท)	๒๕๖๔ (บาท)	๒๕๖๕ (บาท)			
๕	อุดหนุนโครงการวันสตรีสากล	เพื่อส่งเสริมให้ผู้นำกลุ่มสตรีพัฒนาความรู้ทักษะในการพัฒนาตำบล	อุดหนุนคณะกรรมการพัฒนาสตรีแม่บ้านตำบลม่อนปิ่น จัดกิจกรรมให้ความรู้แก่กลุ่มสตรีทั้งตำบล ๑๕ หมู่บ้าน	๓๐,๐๐๐	๓๐,๐๐๐	๓๐,๐๐๐	๓๐,๐๐๐	๓๐,๐๐๐	๑.มีการจัดกิจกรรมพัฒนากลุ่มสตรีตำบลม่อนปิ่น ๑๕ หมู่บ้าน ๑ ครั้ง/ปี	๑.กลุ่มสตรีมีทักษะความเป็นผู้นำ สามารถพัฒนาชุมชนอย่างมีศักยภาพ	สำนักปลัด

**รายละเอียดโครงการพัฒนา
แผนพัฒนาท้องถิ่น (พ.ศ.๒๕๖๑-๒๕๖๕)
องค์การบริหารส่วนตำบลม่อนปิ่น อำเภอฝาง จังหวัดเชียงใหม่**

- ก. ยุทธศาสตร์จังหวัดเชียงใหม่ที่ ๑ การส่งเสริมและพัฒนาการท่องเที่ยวและบริการสุขภาพ เชื่อมโยงชุมชนและท้องถิ่น
 ข. ยุทธศาสตร์การพัฒนาขององค์กรปกครองส่วนท้องถิ่นในเขตจังหวัดเชียงใหม่ ที่ ๕ ยุทธศาสตร์การพัฒนาคุณภาพชีวิตของประชาชน
 ๕ ยุทธศาสตร์การพัฒนาทางการศึกษา สาธารณสุข และคุณภาพชีวิต
 ๕.๗ แผนงานศาสนาวัฒนธรรมและนันทนาการ งานกีฬาและนันทนาการ

ที่	โครงการ	วัตถุประสงค์	เป้าหมาย (ผลผลิตของ โครงการ)	งบประมาณและที่ผ่านมา					ตัวชี้วัด (KPI)	ผลที่คาดว่าจะ ได้รับ	หน่วยงาน รับผิดชอบ หลัก
				๒๕๖๑ (บาท)	๒๕๖๒ (บาท)	๒๕๖๓ (บาท)	๒๕๖๔ (บาท)	๒๕๖๕ (บาท)			
๑	โครงการส่งเสริมสนับสนุนการส่งทีม นักกีฬาเข้าร่วม การแข่งขันระดับอำเภอ/จังหวัด	เพื่อส่งเสริมการแข่งขันกีฬาให้กับเยาวชนประชาชน เข้าร่วมการแข่งขัน กีฬาระดับหมู่บ้าน/ตำบล/อำเภอ/จังหวัด	ส่งทีมนักกีฬาเข้าร่วม การแข่งขัน ระดับอำเภอ/จังหวัด	๒๐๐,๐๐๐ <small>(๒๕๖๐:๑๕๐,๐๐๐) (๒๕๕๙:๖๐,๐๐๐) (๒๕๕๘:๑๒๐,๐๐๐) (๒๕๕๗:๑๒๐,๐๐๐)</small>	๒๐๐,๐๐๐	๒๐๐,๐๐๐	๒๐๐,๐๐๐	๒๐๐,๐๐๐	๑.สนับสนุนทีมนักกีฬาเข้าร่วมการแข่งขันระดับอำเภอ/จังหวัดปีละ ๑ ครั้ง	๑.เยาวชนประชาชนได้รับการพัฒนาทักษะด้านกีฬา	กองการศึกษา
๒	โครงการแข่งขันกีฬาประชาชนตำบลม่อนปิ่น ด้านยาเสพติด ประดองสมานฉันท์	เพื่อให้เยาวชนประชาชนในตำบลม่อนปิ่นได้เข้าร่วมการแข่งขันกีฬาและออกกำลังกายร่วมกันเพื่อสุขภาพที่ดี	จัดกิจกรรมแข่งขันกีฬาประชาชนตำบลม่อนปิ่นด้านยาเสพติดประดองสมานฉันท์ ๑ ครั้ง/ปี	๓๐๐,๐๐๐ <small>(๒๕๖๐:๓๕๐,๐๐๐) (๒๕๕๙:๓๕๐,๐๐๐) (๒๕๕๘:๓๐๐,๐๐๐)</small>	๓๕๐,๐๐๐	๓๕๐,๐๐๐	๓๕๐,๐๐๐	๓๕๐,๐๐๐	๑.มีกิจกรรมแข่งขันกีฬาประชาชนตำบลม่อนปิ่นด้านยาเสพติดประดองสมานฉันท์ ๑ ครั้ง/ปี	๑.เยาวชนประชาชนในตำบลม่อนปิ่นได้เข้าร่วมการแข่งขันกีฬาและออกกำลังกายร่วมกันมีความสามัคคีกันในหมู่คณะ	กองการศึกษา

รายละเอียดโครงการพัฒนา
แผนพัฒนาท้องถิ่น (พ.ศ.๒๕๖๑-๒๕๖๕)
องค์การบริหารส่วนตำบลม่อนปิ่น อำเภอฝาง จังหวัดเชียงใหม่

- ก. ยุทธศาสตร์จังหวัดเชียงใหม่ที่ ๑ การส่งเสริมและพัฒนาการท่องเที่ยวและบริการสุขภาพ เชื่อมโยงชุมชนและท้องถิ่น
- ข. ยุทธศาสตร์การพัฒนาขององค์การปกครองส่วนท้องถิ่นในเขตจังหวัดเชียงใหม่ ที่ ๕ ยุทธศาสตร์การพัฒนาคุณภาพชีวิตของประชาชน
- ๕ ยุทธศาสตร์การพัฒนาด้านการศึกษา สาธารณสุข และคุณภาพชีวิต
- ๕.๘ แผนงานงบกลาง งานงบกลาง

ที่	โครงการ	วัตถุประสงค์	เป้าหมาย (ผลผลิตของ โครงการ)	งบประมาณและที่ผ่านมา					ตัวชี้วัด (KPI)	ผลที่คาดว่าจะ ได้รับ	หน่วยงาน รับผิดชอบ หลัก	
				๒๕๖๑ (บาท)	๒๕๖๒ (บาท)	๒๕๖๓ (บาท)	๒๕๖๔ (บาท)	๒๕๖๕ (บาท)				
๑	สมทบกองทุน โครงการหลักประกัน สุขภาพ	เพื่อสมทบกองทุน โครงการ หลักประกัน สุขภาพในการดูแล สุขภาพของ ประชาชนในตำบล ม่อนปิ่น	สมทบกองทุน โครงการ หลักประกัน สุขภาพ ๑ แห่ง	๓๙๐,๐๐๐ (๒๕๖๑:๕๐๐,๐๐๐) (๒๕๕๙:๕๐๐,๐๐๐) (๒๕๕๘:๕๐๐,๐๐๐) (๒๕๕๗:๕๐๐,๐๐๐)	๒๕๐,๐๐๐	๒๕๐,๐๐๐	๒๕๐,๐๐๐	๒๕๐,๐๐๐	๒๕๐,๐๐๐	๑.สมทบกองทุน โครงการ หลักประกัน สุขภาพ ๑ ครั้ง/ ปี	๑.มีการสมทบ กองทุนโครงการ หลักประกันสุขภาพ ๑ ครั้ง/ปี ๒.ประชาชนใน ตำบล ได้รับการ ส่งเสริมด้านสุขภาพ อนามัย จากกองทุน หลักประกันสุขภาพ	สำนักปลัด
๒	สมทบกองทุน สวัสดิการชุมชนตำบล ม่อนปิ่น ตาม โครงการกองทุน สวัสดิการชุมชนตำบล ม่อนปิ่น	เพื่อช่วยเหลือ ผู้ด้อยโอกาสใน ชุมชนให้ได้รับ สวัสดิการอย่าง ทั่วถึง	สมทบ งบประมาณ กองทุนสวัสดิการ ชุมชนตำบลม่อน ปิ่น ตามโครงการ กองทุนสวัสดิการ ชุมชนตำบลม่อน ปิ่น ๑ กองทุน	๓๐,๐๐๐ (๒๕๖๑:๓๐,๐๐๐) (๒๕๕๙:๓๐,๐๐๐) (๒๕๕๘:๓๐,๐๐๐) (๒๕๕๗:๓๐,๐๐๐)	๓๐,๐๐๐	๓๐,๐๐๐	๓๐,๐๐๐	๓๐,๐๐๐	๓๐,๐๐๐	๑.มีงบประมาณ ในการ บริหารงาน กองทุนสวัสดิการ ชุมชนตำบลม่อน ปิ่น	๑.ชุมชนเกิดความ เข้มแข็ง ประชาชน มีคุณภาพชีวิตที่ดี ยิ่งขึ้น	สำนักปลัด

ที่	โครงการ	วัตถุประสงค์	เป้าหมาย (ผลผลิตของ โครงการ)	งบประมาณและที่ผ่านมา					ตัวชี้วัด (KPI)	ผลที่คาดว่าจะ ได้รับ	หน่วยงาน รับผิดชอบ หลัก
				๒๕๖๑ (บาท)	๒๕๖๒ (บาท)	๒๕๖๓ (บาท)	๒๕๖๔ (บาท)	๒๕๖๕ (บาท)			
๓	โครงการส่งเสริม สนับสนุนสวัสดิการแก่ คนพิการ	สนับสนุนเบี้ยยังชีพ และสวัสดิการต่างๆ แก่ ผู้พิการที่ไม่ สามารถช่วยเหลือ ตัวเองได้ให้มี คุณภาพชีวิตที่ดีขึ้น	ผู้พิการในตำบล ม่อนปิ่น ได้รับ เบี้ย ยังชีพ	๒,๑๔๔,๘๐๐	๒,๘๘๐,๐๐๐	๒,๘๘๐,๐๐๐	๒,๘๘๐,๐๐๐	๒,๘๘๐,๐๐๐	๑.ผู้พิการและ ทุพพลภาพที่ขึ้น ทะเบียนผู้พิการ ได้รับการ ช่วยเหลือ	๑.ผู้พิการมี คุณภาพชีวิตที่ดีขึ้น	สำนักปลัด
๔	โครงการส่งเสริม สนับสนุนสวัสดิการแก่ ผู้ติดเชื้อเอดส์	เพื่อสนับสนุนเบี้ย ยังชีพและ สวัสดิการต่างๆ ให้ ผู้ที่ได้รับการ ติดเชื้อในตำบลมี กำลังใจและได้รับ การสงเคราะห์	ผู้ติดเชื้อเอดส์ใน ตำบลม่อนปิ่น ได้รับเบี้ยยังชีพ	๒๐๖,๐๐๐	๒๔๐,๐๐๐	๒๔๐,๐๐๐	๒๔๐,๐๐๐	๒๔๐,๐๐๐	๑.ผู้ได้รับการติด เชื้อเอดส์ที่ขึ้น ทะเบียนได้รับ การช่วยเหลือทุก คน	๑.ผู้ได้รับการติด เชื้อเอดส์มีคุณภาพ ชีวิตที่ดีขึ้น	สำนักปลัด
๕	โครงการส่งเสริม สนับสนุนสวัสดิการแก่ ผู้สูงอายุ	เพื่อสนับสนุนเบี้ย ยังชีพและ สวัสดิการต่างๆ แก่ จัดสวัสดิการ สงเคราะห์ผู้สูงอายุ ในตำบล	ผู้สูงอายุในตำบล ม่อนปิ่น ได้รับ เบี้ย ยังชีพ	๙,๙๗๑,๒๐๐	๑๒,๓๓๒,๔๐๐	๑๒,๓๓๒,๔๐๐	๑๒,๓๓๒,๔๐๐	๑๒,๓๓๒,๔๐๐	๑.ผู้สูงอายุที่ขึ้น ทะเบียนได้รับ การช่วยเหลือทุก คน	๑.ผู้สูงอายุมี คุณภาพชีวิตที่ดีขึ้น	สำนักปลัด

รายละเอียดโครงการพัฒนา
แผนพัฒนาท้องถิ่น (พ.ศ.๒๕๖๑-๒๕๖๕)
องค์การบริหารส่วนตำบลม่อนปิ่น อำเภอฝาง จังหวัดเชียงใหม่

ก. ยุทธศาสตร์จังหวัดเชียงใหม่ที่ ๕ การเสริมสร้างความมั่นคง ปลอดภัย และความสงบสุขของประชาชน

ข. ยุทธศาสตร์การพัฒนาของ อปท. จังหวัดเชียงใหม่ ที่ ๖ ยุทธศาสตร์การป้องกัน บรรเทาสาธารณภัย และรักษาความเป็นระเบียบเรียบร้อยในชุมชน

๖ ยุทธศาสตร์การพัฒนาด้านความมั่นคง

๖.๑ แผนงานการรักษาความสงบภายใน งานบริหารทั่วไปเกี่ยวกับการรักษาความสงบภายใน

ที่	โครงการ	วัตถุประสงค์	เป้าหมาย (ผลผลิตของ โครงการ)	งบประมาณและที่ผ่านมา					ตัวชี้วัด (KPI)	ผลที่คาดว่าจะ ได้รับ	หน่วยงาน รับผิดชอบ หลัก	
				๒๕๖๑ (บาท)	๒๕๖๒ (บาท)	๒๕๖๓ (บาท)	๒๕๖๔ (บาท)	๒๕๖๕ (บาท)				
๑	โครงการฝึกอบรม กลุ่มพลังมวลชน ตำบลม่อนปิ่น	เพื่อส่งเสริมพัฒนา ศักยภาพในการ ปฏิบัติหน้าที่ด้าน การป้องกันและ บรรเทาสาธารณ ภัย	จัดกิจกรรม ฝึกอบรม หลักสูตรทบทวน กลุ่มพลังมวลชน ๑ ครั้ง/ปี	๕๐,๐๐๐ (๒๕๖๐:๕๐,๐๐๐) (๒๕๕๙:๕๐,๐๐๐) (๒๕๕๘:๕๐,๐๐๐) (๒๕๕๗:๕๐,๐๐๐)	๕๐,๐๐๐	๕๐,๐๐๐	๕๐,๐๐๐	๕๐,๐๐๐	๕๐,๐๐๐	๑.มีการฝึกอบรม หลักสูตรทบทวน กลุ่มพลังมวลชนปีละ ๑ ครั้ง/ปี ๒.กลุ่มพลังมวลชน ทั้ง ๑๕ หมู่บ้าน เข้าร่วมอบรมอย่าง น้อย ๑๕๐ คน ๓.ผู้ผ่านการอบรมร้อย ละ ๘๐ สามารถนำ ความรู้ทักษะไป ปฏิบัติงานได้จริง	๑.กลุ่มพลังมวลชน สามารถช่วยเหลือ ผู้ประสบภัยได้ อย่างมี ประสิทธิภาพ	สำนักปลัด
๒	โครงการฝึกอบรม ทบทวนสาริตการ ป้องกันและบรรเทา สาธารณภัย	เพื่อให้เกิดทักษะ และความคล่องตัว ในการปฏิบัติงาน พร้อมรับ สถานการณ์จริง	ฝึกอบรมทบทวน สาริตการป้องกัน และบรรเทาสา ธารณภัยอย่าง น้อยปีละ ๑ ครั้ง	๘๐,๐๐๐ (๒๕๖๐:๕๐,๐๐๐) (๒๕๕๙:๕๐,๐๐๐) (๒๕๕๘:๕๐,๐๐๐)	๘๐,๐๐๐	๘๐,๐๐๐	๘๐,๐๐๐	๘๐,๐๐๐	๘๐,๐๐๐	๑.มีการฝึกอบรม สาริต การป้องกันและ บรรเทา สาธารณภัยปีละ ๑ ครั้ง ๒.กลุ่มพลังมวลชนทั้ง ๑๕ หมู่บ้าน เข้าร่วม อบรมอย่างน้อย ๑๕๐ คน ๓.ผู้ผ่านการอบรมร้อย ละ ๙๐ สามารถนำ ความรู้ทักษะไป ปฏิบัติงานได้จริง	๑.ผู้ผ่านการอบรม สามารถปฏิบัติ ภารกิจในบรรเทา สาธารณภัยได้ อย่างทันท่วงที่มี ประสิทธิภาพ	สำนักปลัด

ที่	โครงการ	วัตถุประสงค์	เป้าหมาย (ผลผลิตของ โครงการ)	งบประมาณและที่ผ่านมา					ตัวชี้วัด (KPI)	ผลที่คาดว่าจะ ได้รับ	หน่วยงาน รับผิดชอบ หลัก
				๒๕๖๑ (บาท)	๒๕๖๒ (บาท)	๒๕๖๓ (บาท)	๒๕๖๔ (บาท)	๒๕๖๕ (บาท)			
๓	โครงการส่งเสริม สนับสนุนป้องกันและ แก้ไขปัญหา ด้านยาเสพติด	เพื่อให้เยาวชน ประชาชนรู้จักพิษ ภัยของยาเสพติด และร่วมกันต่อต้าน ยาเสพติด	จัดกิจกรรมต่าง ในการป้องกัน และแก้ไขปัญหา เสพติดในพื้นที่	๘๐,๐๐๐ (๒๕๖๐:๕๐,๐๐๐) (๒๕๕๘:๕๐,๐๐๐) (๒๕๕๗:๕๐,๐๐๐) (๒๕๕๖:๕๐,๐๐๐)	๘๐,๐๐๐	๘๐,๐๐๐	๘๐,๐๐๐	๘๐,๐๐๐	๑.จัดการอบรมให้ ความรู้เกี่ยวกับการ ป้องกันและแก้ไข ปัญหาด้านยาเสพติด อย่างน้อยปีละ ๑ ครั้ง ๒.จัดกิจกรรม รณรงค์ป้องกันและ แก้ไขปัญหาด้านยา เสพติดอย่างน้อยปี ละ ๑ ครั้ง	๑.ปัญหาเสพติด ในพื้นที่ลดลงร้อยละ ๑๐	สำนักปลัด
๔	โครงการรื้อโรงเรียน सानใจสรรค์สร้างวัย ใสร่วมต้านภัย ยาเสพติด	เพื่อส่งเสริมให้ นักเรียนโรงเรียน สพฐ. ในพื้นที่ มี ความรู้เกี่ยวกับยา เสพติด	มีการจัดกิจกรรม การเรียนการสอน เกี่ยวกับยาเสพติด จำนวน ๒ ชั่วโมง ตั้งแต่เดือน พฤศจิกายน - มีนาคม	๓๐,๐๐๐ (๒๕๖๐:๓๐,๐๐๐) (๒๕๕๙:๓๐,๐๐๐) (๒๕๕๘ ๓๐,๐๐๐) (๒๕๕๗ ๓๐,๐๐๐)	๓๐,๐๐๐	๓๐,๐๐๐	๓๐,๐๐๐	๓๐,๐๐๐	๑.จัดกิจกรรมปีละ ๑ โรงเรียน ๒.นักเรียนที่เข้า ร่วมกิจกรรมร้อยละ ๘๐ ไม่ เกี่ยวข้องกับ ยาเสพติด	๑.นักเรียนเข้าใจ สภาพปัญหาของ สังคมปัจจุบันและ มีส่วนร่วมในการ แก้ไขปัญหาเสพติด	สำนักปลัด
๕	โครงการจัดซื้อวัสดุ เครื่องแต่งกาย ชุด เครื่องแบบ อปพร.	เพื่อส่งเสริม สนับสนุนชุดปฏิบัติ หน้าที่ของ อปพร. ให้เกิดประสิทธิภาพ เพิ่มขึ้น	สนับสนุนชุด ปฏิบัติหน้าที่ของ อปพร.ปีละไม่ เกิน ๒ ชุด/คน	๘๐,๐๐๐ (๒๕๖๐:๑๐๐,๐๐๐) (๒๕๕๙:๑๐๐,๐๐๐)	๑๐๐,๐๐๐	๑๐๐,๐๐๐	๑๐๐,๐๐๐	๑๐๐,๐๐๐	๑.อปพร.ร้อยละ ๑๐๐ ได้รับการ สนับสนุนชุด ปฏิบัติหน้าที่ของ อปพร.ปีละไม่ เกิน ๒ ชุด/คน	๑.กลุ่มพลังมวลชน สามารถช่วยเหลือ ผู้ประสบภัยได้ อย่างมีประสิทธิภาพ	สำนักปลัด
๖	โครงการติดตั้งกล่อง วงจรปิดทุกหมู่บ้าน ภายในตำบล ม่อนปิ่น	เพื่อเฝ้าระวัง สร้าง ความปลอดภัยใน ชีวิตและทรัพย์สิน ของประชาชน	ติดตั้งกล่องวงจร ปิดทุกหมู่บ้าน ๑๕ หมู่บ้าน	๘๐๐,๐๐๐	๘๐๐,๐๐๐	๑,๕๕๗,๐๐๐	๑,๕๕๗,๐๐๐	๑,๕๕๗,๐๐๐	๑.มีกล้องวงจร ปิดทุกหมู่บ้าน ภายในตำบล	๑.ประชาชนมี ความปลอดภัยใน ชีวิตและทรัพย์สิน เพิ่มขึ้น	สำนักปลัด

ที่	โครงการ	วัตถุประสงค์	เป้าหมาย (ผลผลิตของ โครงการ)	งบประมาณและที่ผ่านมา					ตัวชี้วัด (KPI)	ผลที่คาดว่าจะ ได้รับ	หน่วยงาน รับผิดชอบ หลัก
				๒๕๖๑ (บาท)	๒๕๖๒ (บาท)	๒๕๖๓ (บาท)	๒๕๖๔ (บาท)	๒๕๖๕ (บาท)			
๗	โครงการติดตั้ง สัญญาณ ไฟจราจร อุปกรณ์จราจร เครื่องหมายจราจร ต่างๆ ฯลฯ ภายใน ตำบล	เพื่อแจ้งเตือนภัย และเสริมสร้าง ความปลอดภัย ให้กับประชาชน	พื้นที่จุดเสี่ยงภัย อาทิ ทางร่วม ทางแยก ทางโค้ง พื้นที่ดิน ถล่ม	๑๐๐,๐๐๐ (๒๕๕๘:๓๐๐,๐๐๐)	๑๐๐,๐๐๐	๑๐๐,๐๐๐	๑๐๐,๐๐๐	๑๐๐,๐๐๐	๑.อุบัติเหตุใน พื้นที่ลดลงร้อย ละ ๘๐	๑.ประชาชนมี ความปลอดภัยใน ชีวิตและทรัพย์สิน	สำนักปลัด
๘	อุดหนุนโครงการ ป้องกันและแก้ไข ปัญหาเสพติดใน พื้นที่อำเภอฝาง	เพื่อสนับสนุน กิจกรรมของศูนย์ ปฏิบัติการป้องกัน และปราบปรามยา เสพติดอำเภอฝาง (ศป.ปส. อ.ฝาง)	อุดหนุนศูนย์ ปฏิบัติการ ป้องกันและ ปราบปราม ยาเสพติดอำเภอ ฝาง (ศป.ปส.อ. ฝาง) ๑ แห่ง	๕๐,๐๐๐	๕๐,๐๐๐	๕๐,๐๐๐	๕๐,๐๐๐	๕๐,๐๐๐	๑.อุดหนุนศูนย์ ปฏิบัติการ ป้องกันและ ปราบปราม ยาเสพติดอำเภอ ฝาง (ศป.ปส. อ. ฝาง) ปีละ ๑ ครั้ง	๑.สามารถเพิ่ม ประสิทธิภาพการ ปฏิบัติงานของศูนย์ ปฏิบัติการป้องกัน และปราบปราม ยาเสพติดอำเภอ ฝาง (ศป.ปส.อ.ฝาง)	สำนักปลัด
๙	อุดหนุนโครงการ สนับสนุนการ ดำเนินงานศูนย์ ปฏิบัติการร่วมในการ ช่วยเหลือประชาชน	เพื่อให้มีศูนย์ ปฏิบัติการร่วมใน การช่วยเหลือ ประชาชนของ องค์การบริหาร ส่วนตำบลระดับ อำเภอ เป็น ศูนย์กลางในการ ติดต่อประสานงาน ระหว่าง อปท.	จัดตั้งศูนย์ ปฏิบัติการร่วมใน การช่วยเหลือ ประชาชน	๒๐,๐๐๐	๒๐,๐๐๐	๒๐,๐๐๐	๒๐,๐๐๐	๒๐,๐๐๐	มีการจัดตั้งศูนย์ ปฏิบัติการร่วม ในการช่วยเหลือ ประชาชนที่มี ประสิทธิภาพ จำนวน ๑ แห่ง	มีศูนย์ปฏิบัติการ ร่วมในการ ช่วยเหลือ ประชาชนของ องค์การบริหาร ส่วนตำบลระดับ อำเภอ เป็น ศูนย์กลางในการ ติดต่อประสานงาน ระหว่าง อปท.	สำนักปลัด

**รายละเอียดโครงการพัฒนา
แผนพัฒนาท้องถิ่น (พ.ศ.๒๕๖๑-๒๕๖๕)
องค์การบริหารส่วนตำบลม่อนปิ่น อำเภอฝาง จังหวัดเชียงใหม่**

ก. ยุทธศาสตร์จังหวัดเชียงใหม่ที่ ๕ การเสริมสร้างความมั่นคง ปลอดภัย และความสงบสุขของประชาชน

ข. ยุทธศาสตร์การพัฒนาของ อปท. จังหวัดเชียงใหม่ ที่ ๖ ยุทธศาสตร์การป้องกัน บรรเทาสาธารณภัย และรักษาความเป็นระเบียบเรียบร้อยในชุมชน

๖ ยุทธศาสตร์การพัฒนาด้านความมั่นคง

๖.๒ แผนงานการรักษาความสงบภายใน งานป้องกันภัยฝ่ายพลเรือนและระงับอัคคีภัย

ที่	โครงการ	วัตถุประสงค์	เป้าหมาย (ผลผลิตของ โครงการ)	งบประมาณและที่ผ่านมา					ตัวชี้วัด (KPI)	ผลที่คาดว่าจะ ได้รับ	หน่วยงาน รับผิดชอบ หลัก	
				๒๕๖๑ (บาท)	๒๕๖๒ (บาท)	๒๕๖๓ (บาท)	๒๕๖๔ (บาท)	๒๕๖๕ (บาท)				
๑	โครงการป้องกันและ บรรเทาสาธารณภัย	เพื่อป้องกันและ บรรเทา สาธารณ ภัย ในพื้นที่ตำบล ม่อนปิ่น	ให้ความ ช่วยเหลือ ประชาชนจากภัย พิบัติกรณีฉุกเฉิน ในพื้นที่ตำบล ม่อนปิ่น	๕๐,๐๐๐ <small>(๒๕๖๐:๕๐,๐๐๐) (๒๕๕๙:๑,๐๐๐,๐๐๐) (๒๕๕๘:๑,๐๐๐,๐๐๐) (๒๕๕๗:๓๐๐,๐๐๐)</small>	๑๐๐,๐๐๐	๑๐๐,๐๐๐	๑๐๐,๐๐๐	๑๐๐,๐๐๐	๑๐๐,๐๐๐	๑.สำรวจและให้ความ ช่วยเหลือประชาชน ในการป้องกันภัย ระงับภัยและบรรเทา ภัยต่างๆ ๒.ประชาชนทั้ง ๑๕ หมู่บ้าน จำนวน ๕,๐๙๕ ครัวเรือนได้รับ ความช่วยเหลือทัน ต่อสถานการณ์	๑.สามารถให้ความ ช่วยเหลือ ประชาชนในการ ป้องกันภัย ระงับภัย และ บรรเทาภัยได้อย่าง ทันท่วงที ลดความ สูญเสียและ ผลกระทบได้อย่าง มีประสิทธิภาพ	สำนักปลัด
๒	โครงการรณรงค์ ป้องกัน ลดอุบัติเหตุ บนท้องถนน	เพื่ออำนวยความสะดวก ให้กับผู้ เดินทางในช่วง เทศกาล ตลอดจน ลดอุบัติเหตุทาง ถนน	จัดตั้งศูนย์ อำนวยความสะดวก ป้องกันและลด อุบัติเหตุ บนท้องถนนพื้นที่ ต.ม่อนปิ่น ปีละ ๒ ครั้ง	๕๐,๐๐๐ <small>(๒๕๖๐:๕๐,๐๐๐) (๒๕๕๙:๕๐,๐๐๐) (๒๕๕๘:๕๐,๐๐๐) (๒๕๕๗:๕๐,๐๐๐)</small>	๕๐,๐๐๐	๕๐,๐๐๐	๕๐,๐๐๐	๕๐,๐๐๐	๕๐,๐๐๐	๑.จัดตั้งศูนย์อำนาจ การป้องกันและ ลด อุบัติเหตุ บน ท้องถนน ปีละ ๒ ครั้งในช่วงวันขึ้น ปีใหม่ และช่วง เทศกาล สงกรานต์	๑.ผู้ใช้รถ ใช้ถนน ในช่วงเทศกาล ได้รับความสะดวก และผู้ประสบภัย ได้รับการ ช่วยเหลืออย่าง ทันท่วงที	สำนักปลัด

รายละเอียดโครงการพัฒนา
แผนพัฒนาท้องถิ่น (พ.ศ.๒๕๖๑-๒๕๖๕)
องค์การบริหารส่วนตำบลม่อนปิ่น อำเภอฝาง จังหวัดเชียงใหม่

ก. ยุทธศาสตร์จังหวัดเชียงใหม่ที่ ๖ การพัฒนาระบบบริหารจัดการภาครัฐ และการให้บริการประชาชนตามหลักธรรมาภิบาล

ข. ยุทธศาสตร์การพัฒนาของ อปท. จังหวัดเชียงใหม่ ที่ ๗ ยุทธศาสตร์การบริหารจัดการบ้านเมืองที่ดี

๗ ยุทธศาสตร์การพัฒนาด้านการบริหารจัดการบ้านเมืองที่ดี

๗.๑ แผนงานบริหารงานทั่วไป งานบริหารงานทั่วไป

ที่	โครงการ	วัตถุประสงค์	เป้าหมาย (ผลผลิตของ โครงการ)	งบประมาณและที่ผ่านมา					ตัวชี้วัด (KPI)	ผลที่คาดว่าจะ ได้รับ	หน่วยงาน รับผิดชอบ หลัก
				๒๕๖๑ (บาท)	๒๕๖๒ (บาท)	๒๕๖๓ (บาท)	๒๕๖๔ (บาท)	๒๕๖๕ (บาท)			
๑	รายจ่ายเพื่อให้ได้มาซึ่งบริการ	เพื่อเป็นค่าใช้จ่ายเกี่ยวกับงานบริการประชาชนเพื่อให้เกิดประโยชน์ต่อส่วนรวม	รายจ่ายเพื่อให้ได้มาซึ่งบริการในกิจกรรมต่างๆ	๔,๐๐๐,๐๐๐	๔,๐๐๐,๐๐๐	๔,๐๐๐,๐๐๐	๔,๐๐๐,๐๐๐	๔,๐๐๐,๐๐๐	๑.กิจกรรมเพื่อให้ได้มาซึ่งบริการ	๑.การบริหารงานราชการมีประสิทธิภาพยิ่งขึ้น	สำนักปลัด
๒	รายจ่ายเกี่ยวกับการรับรองและพิธีการ	เพื่อเป็นค่าใช้จ่ายเกี่ยวกับการรับรองการประชุมสภาและคณะกรรมการนิเทศงานต่างๆ คณะศึกษาดูงาน ฯลฯ	รับรองการประชุมสภาและคณะกรรมการนิเทศงานต่างๆ คณะศึกษา ดูงาน ฯลฯ อย่างน้อย ๔ ครั้ง/ปี	๑๐๐,๐๐๐ (๒๕๖๐:๑๐๐,๐๐๐) (๒๕๕๙:๑๐๐,๐๐๐)	๕๐,๐๐๐	๕๐,๐๐๐	๕๐,๐๐๐	๕๐,๐๐๐	๑.การรับรองการประชุมสภาและคณะกรรมการนิเทศงานต่างๆ คณะศึกษาดูงาน ฯลฯ อย่างน้อยปีละ ๔ ครั้ง	๑.มีงบประมาณในการรับรองจาก อบต.ม่อนปิ่นการประชุมสภาและคณะกรรมการนิเทศงานต่างๆ คณะศึกษาดูงาน	สำนักปลัด
๓	โครงการจัดกิจกรรมเกี่ยวกับงานรัฐพิธีและราชพิธี	เพื่อแสดงออกถึงความจงรักภักดีต่อสถาบันพระมหากษัตริย์ฯ	จัดกิจกรรมวันแม่แห่งชาติ ปีละ ๑ ครั้ง	๑๐๐,๐๐๐ (๒๕๖๐:๖๐,๐๐๐) (๒๕๕๙:๕๐,๐๐๐) (๒๕๕๘:๕๐,๐๐๐)	๑๐๐,๐๐๐	๑๐๐,๐๐๐	๑๐๐,๐๐๐	๑๐๐,๐๐๐	๑.มีกิจกรรมเกี่ยวกับงานรัฐพิธีปีละ ๒ ครั้ง ๒.จำนวนประชาชนเข้าร่วมกิจกรรมทั้งตำบลไม่น้อยกว่า ๓๐๐ คน	๑.ประชาชนได้มีโอกาสแสดงออกถึงความจงรักภักดีต่อสถาบันพระมหากษัตริย์ฯ	สำนักปลัด

ที่	โครงการ	วัตถุประสงค์	เป้าหมาย (ผลผลิตของ โครงการ)	งบประมาณและที่ผ่านมา					ตัวชี้วัด (KPI)	ผลที่คาดว่าจะ ได้รับ	หน่วยงาน รับผิดชอบ หลัก	
				๒๕๖๑ (บาท)	๒๕๖๒ (บาท)	๒๕๖๓ (บาท)	๒๕๖๔ (บาท)	๒๕๖๕ (บาท)				
๔	โครงการฝึกอบรมเพิ่มประสิทธิภาพการปฏิบัติราชการขององค์การบริหารส่วนตำบลม่อนปิ่น	เพื่อให้ผู้เข้ารับการอบรมได้มีวิสัยทัศน์ มุมมองและความสามารถในการวิเคราะห์ สรุปเหตุผลในการแก้ไขปัญหาของแต่ละท้องถิ่นเพื่อนำมาปรับใช้ในการแก้ไขปัญหาของท้องถิ่น	จัดกิจกรรมฝึกอบรมและศึกษาดูงานให้แก่ผู้บริหาร ส.อบต. พนักงาน และเจ้าหน้าที่ของ อบต.ม่อนปิ่น ผู้นำชุมชนและหน่วยงานอื่น จำนวน ๑๐๐ คน อย่างน้อยปีละ ๑ ครั้ง	๔๕๐,๐๐๐ (๒๕๖๐:๗๕๐,๐๐๐) (๒๕๕๙:๗๕๐,๐๐๐) (๒๕๕๘:๕๐๐,๐๐๐) (๒๕๕๗:๕๐๐,๐๐๐)	๓๐๐,๐๐๐	๓๐๐,๐๐๐	๓๐๐,๐๐๐	๓๐๐,๐๐๐	๓๐๐,๐๐๐	๑. จัดกิจกรรมฝึกอบรมและศึกษาดูงานอย่างน้อย ๑ ครั้ง/ปี ๒. มีผู้บริหาร, ส.อบต. พนักงาน และเจ้าหน้าที่ ของ อบต.ม่อนปิ่น ผู้นำชุมชนและหน่วยงานอื่น จำนวน ๑๐๐ คน เข้าร่วมกิจกรรม	๑.ผู้บริหาร ส.อบต. พนักงาน และ เจ้าหน้าที่ มีความคิดริเริ่ม และ นวัตกรรมใหม่ ๆ สามารถนำมาปรับใช้ในการแก้ไขปัญหาของท้องถิ่น	สำนักปลัด
๕	โครงการส่งเสริมพัฒนาจริยธรรมสำหรับคณะผู้บริหาร สมาชิกสภา และพนักงาน อบต.ม่อนปิ่น	เพื่อให้ผู้บริหาร พนักงาน และสมาชิก อบต.ม่อนปิ่น ได้รับความรู้ มีคุณธรรม จริยธรรมและธรรมาภิบาล ในการปฏิบัติงานราชการ	จัดอบรมจริยธรรมสำหรับคณะผู้บริหาร สมาชิกสภา และพนักงาน อบต.ม่อนปิ่น ๑ ครั้ง/ปี	๒๐,๐๐๐ (๒๕๖๐:๒๐,๐๐๐) (๒๕๕๙:๓๐,๐๐๐) (๒๕๕๘:๓๐,๐๐๐) (๒๕๕๗:๓๐,๐๐๐)	๓๐,๐๐๐	๓๐,๐๐๐	๓๐,๐๐๐	๓๐,๐๐๐	๓๐,๐๐๐	๑.จัดกิจกรรม ๑ ครั้ง/ปี ๒.ผู้บริหาร พนักงานและสมาชิก อบต.ม่อนปิ่น เข้าร่วมกิจกรรมไม่น้อยกว่า ๘๐ คน	๑.ผู้บริหาร พนักงานและสมาชิกอบต.ม่อนปิ่น สามารถนำความรู้ไปประยุกต์ใช้ในการปฏิบัติงานราชการให้เกิดธรรมาภิบาลในองค์กร	สำนักปลัด
๖	โครงการประชุมสภาสัญจร	เพื่อจัดการประชุมสัญจรให้ประชาชนได้มีโอกาสเข้าร่วมการประชุมสภาฯ ปีละ ๑ ครั้ง	จัดการประชุมสภาสัญจรในพื้นที่ตำบลม่อนปิ่น	๑๐,๐๐๐ (๒๕๖๐:๕,๐๐๐) (๒๕๕๙:๓๐,๐๐๐) (๒๕๕๘:๓๐,๐๐๐) (๒๕๕๗:๓๐,๐๐๐)	๑๐,๐๐๐	๑๐,๐๐๐	๑๐,๐๐๐	๑๐,๐๐๐	๑๐,๐๐๐	๑.มีการประชุมสัญจรให้ประชาชนได้มีโอกาสเข้าร่วมการประชุมสภาฯ ปีละ ๑ ครั้ง ๒.ประชาชนเข้าร่วมการประชุมไม่น้อยกว่า ๓๐ คน	๑.ประชาชนมีโอกาสเข้ามามีส่วนร่วมในการเข้าประชุมสภาท้องถิ่น	สำนักปลัด

ที่	โครงการ	วัตถุประสงค์	เป้าหมาย (ผลผลิตของ โครงการ)	งบประมาณและที่ผ่านมา					ตัวชี้วัด (KPI)	ผลที่คาดว่าจะ ได้รับ	หน่วยงาน รับผิดชอบ หลัก
				๒๕๖๑ (บาท)	๒๕๖๒ (บาท)	๒๕๖๓ (บาท)	๒๕๖๔ (บาท)	๒๕๖๕ (บาท)			
๗	โครงการรับเสด็จ	เพื่อเป็นคำรับรอง ในการใช้จ่ายใน การเสด็จฯ ในพื้นที่	การรับเสด็จพื้นที่ ตำบลและพื้นที่ ใกล้เคียงอย่าง น้อยปีละ ๑ ครั้ง	๔๕๐,๐๐๐ (๒๕๖๐:๑๐,๐๐๐) (๒๕๕๙:๑๐,๐๐๐) (๒๕๕๘:๑๐,๐๐๐) (๒๕๕๗:๑๐,๐๐๐)	๑๐๐,๐๐๐	๒๐๐,๐๐๐	๒๐๐,๐๐๐	๒๐๐,๐๐๐	๑.รับเสด็จใน พื้นที่ตำบลและ พื้นที่ใกล้เคียง อย่างน้อยปีละ ๑ ครั้ง	๑.การรับเสด็จใน พื้นที่ตำบลและ พื้นที่ใกล้เคียงสม พระเกียรติ	สำนักปลัด
๘	โครงการส่งเสริม สนับสนุนสร้าง ความปรองดอง สมานฉันท์ ของคนในชาติ	เพื่อเสริมสร้าง ความปรองดอง สมานฉันท์ใน ชุมชนและเทิดทูน สถาบัน พระมหากษัตริย์	จัดกิจกรรม ความสุข เสริมสร้าง ความสมาน ฉันท์และ เทิดทูน สถาบันฯ ในพื้นที่ตำบล ม่อนปิ่น	๓๐,๐๐๐ (๒๕๖๐:๓๐,๐๐๐) (๒๕๕๙:๕๐,๐๐๐) (๒๕๕๘:๕๐,๐๐๐)	๓๐,๐๐๐	๓๐,๐๐๐	๓๐,๐๐๐	๓๐,๐๐๐	๑.จัดกิจกรรม เสริมสร้าง ความปรองดอง สมานฉันท์ และ เทิดทูนสถาบันฯ ๑ ครั้ง /ปี ๒.ประชาชนทั้ง ตำบลเข้าร่วม อย่างน้อย ๒๐๐ คน	๑.อปท. ในเขต จ.เชียงใหม่ มีศูนย์ รวมข้อมูลข่าวสาร กลางที่ ประชาสัมพันธ์ ข้อมูลข่าวสารให้ ประชาชนทราบ อย่างทั่วถึง โปร่งใส และ สามารถตรวจสอบ ได้	สำนักปลัด
๙	ค่าใช้จ่ายในการ เลือกตั้ง	เพื่อเป็นค่าใช้จ่าย ในการเลือกตั้ง ซ่อม ผู้บริหาร,สมาชิก สภาองค์การ บริหารส่วนตำบล	การเลือกตั้งและ เลือกตั้งซ่อม ผู้บริหาร,สมาชิก สภาองค์การ บริหารส่วนตำบล	๕๐๐,๐๐๐ (๒๕๖๐:๑๐,๐๐๐) (๒๕๕๙:๑๐๐,๐๐๐) (๒๕๕๘:๑๐๐,๐๐๐) (๒๕๕๗:๑๐๐,๐๐๐)	๑๐๐,๐๐๐	๑๐๐,๐๐๐	๑๐๐,๐๐๐	๑๐๐,๐๐๐	๑.เพื่อเป็น ค่าใช้จ่ายในการ เลือกตั้งซ่อม ผู้บริหาร,สมาชิก สภาองค์การ บริหารส่วน ตำบล	๑.การเลือกตั้งมี ประสิทธิภาพ โปร่งใส	สำนักปลัด

ที่	โครงการ	วัตถุประสงค์	เป้าหมาย (ผลผลิตของ โครงการ)	งบประมาณและที่ผ่านมา					ตัวชี้วัด (KPI)	ผลที่คาดว่าจะ ได้รับ	หน่วยงาน รับผิดชอบ หลัก	
				๒๕๖๑ (บาท)	๒๕๖๒ (บาท)	๒๕๖๓ (บาท)	๒๕๖๔ (บาท)	๒๕๖๕ (บาท)				
๑๐	การส่งเสริมสนับสนุน บุคลากรเข้าร่วม อบรมเพื่อพัฒนา ศักยภาพ (ค่าเดินทางไป ราชการ เป็นต้น)	เพื่อเป็นการพัฒนา ศักยภาพ บุคลากรให้ดี ยิ่งขึ้นอันมีผลต่อ การพัฒนาองค์กร ในอนาคต	เพื่อพัฒนา ศักยภาพ (ค่า เดินทางไป ราชการ เป็นต้น) บุคลากร/ เจ้าหน้าที่ทุกคน	๒๕๕,๐๐๐ (๒๕๖๐:๒๐๐,๐๐๐) (๒๕๕๙:๒๐๐,๐๐๐) (๒๕๕๘:๒๐๐,๐๐๐) (๒๕๕๗:๒๐๐,๐๐๐)	๒๕๕,๐๐๐	๒๕๕,๐๐๐	๒๕๕,๐๐๐	๒๕๕,๐๐๐	๒๕๕,๐๐๐	๑.บุคลากร/ เจ้าหน้าที่ มีการพัฒนา ศักยภาพเพิ่มขึ้น ร้อยละ ๘๐	๑.บุคลากรมี ศักยภาพในการ ทำงานดียิ่งขึ้น	สำนักปลัด
๑๑	ค่าลงทะเบียนในการ ฝึกอบรม/ ประชุมสัมมนา	เพื่อเป็นการพัฒนา ศักยภาพ บุคลากรให้ดี ยิ่งขึ้นอันมีผลต่อ การพัฒนาองค์กร ในอนาคต	เพื่อพัฒนา ศักยภาพ (ค่าลงทะเบียนใน การฝึกอบรม/ ประชุมสัมมนา เป็นต้น) บุคลากร/ เจ้าหน้าที่ทุกคน	๓๐๐,๐๐๐	๓๐๐,๐๐๐	๓๐๐,๐๐๐	๓๐๐,๐๐๐	๓๐๐,๐๐๐	๓๐๐,๐๐๐	๑.บุคลากร/ เจ้าหน้าที่ มีการพัฒนา ศักยภาพเพิ่มขึ้น ร้อยละ ๘๐	๑.บุคลากรมี ศักยภาพในการ ทำงานดียิ่งขึ้น	สำนักปลัด
๑๒	ค่าชดใช้ค่าเสียหาย หรือสินไหมทดแทน แก่บุคคลภายนอก	เพื่อใช้จ่ายเป็น ค่าเสียหาย หรือ สินไหมทดแทนแก่ บุคคลภายนอกซึ่ง อบต. ได้กระทำ ละเมิดอันเกิดจาก การปฏิบัติหน้าที่ ราชการ	บุคคลภายนอกที่ ได้รับความ เสียหายจากการ ปฏิบัติหน้าที่ ราชการของอบต. ม่อนปิ่น	๑๐๐,๐๐๐ (๒๕๖๐:๑๐๐,๐๐๐) (๒๕๕๙:๑๐๐,๐๐๐) (๒๕๕๘: ๑๐๐,๐๐๐)	๑๐๐,๐๐๐	๑๐๐,๐๐๐	๑๐๐,๐๐๐	๑๐๐,๐๐๐	๑๐๐,๐๐๐	๑.ร้อยละ ๘๐ ของผู้เสียหายที่มี ความพึงพอใจต่อ การชดใช้	๑.บุคคลภายนอก ที่ได้รับความ เสียหาย เกิด ทรศนะคติที่ดีต่อ อบต.ม่อนปิ่น	สำนักปลัด

ที่	โครงการ	วัตถุประสงค์	เป้าหมาย (ผลผลิตของ โครงการ)	งบประมาณและที่ผ่านมา					ตัวชี้วัด (KPI)	ผลที่คาดว่าจะ ได้รับ	หน่วยงาน รับผิดชอบ หลัก
				๒๕๖๑ (บาท)	๒๕๖๒ (บาท)	๒๕๖๓ (บาท)	๒๕๖๔ (บาท)	๒๕๖๕ (บาท)			
๑๓	ค่าจ้างที่ปรึกษาเพื่อการศึกษา วิจัย ประเมินผล หรือ พัฒนาระบบต่างๆ ซึ่งมีใช้เพื่อการจัดหา หรือปรับปรุงครุภัณฑ์ ที่ดินและ/หรือ สิ่งก่อสร้างพัฒนาระบบต่างๆ	เพื่อประเมินผลการปฏิบัติราชการจากหน่วยงานภายนอก ตามแนวทางการบริหารกิจการบ้านเมืองที่ดี พร้อมทำการประเมินความพึงพอใจ	จัดจ้างหน่วยงานจากภายนอกทำการประเมินความพึงพอใจปีละ ๑ ครั้ง	๓๐,๐๐๐ (๒๕๖๐:๒๐,๐๐๐) (๒๕๕๙:๒๐,๐๐๐) (๒๕๕๘: ๑๕,๐๐๐) (๒๕๕๗:๑๕,๐๐๐)	๓๐,๐๐๐	๓๐,๐๐๐	๓๐,๐๐๐	๓๐,๐๐๐	๑.จัดจ้างหน่วยงานจากภายนอกทำการประเมินความพึงพอใจของประชาชนต่อบริการสาธารณะของ อบต.ม่อนปิ่น ๑ ครั้ง/ปี และผ่านเกณฑ์ประเมินไม่ต่ำกว่าร้อยละ ๘๕	๑.การปฏิบัติงานของทุกกองเป็นไป ตามแนวทางการบริหารกิจการบ้านเมืองที่ดี และเป็นที่พึงพอใจของประชาชน ผู้รับบริการ	สำนักปลัด
๑๔	โครงการพัฒนาประสิทธิภาพการบริหารจัดการด้านครุภัณฑ์	เพื่อพัฒนาประสิทธิภาพการบริหารจัดการด้านครุภัณฑ์	จัดซื้อจัดจ้างซ่อมแซมครุภัณฑ์ทุกประเภทให้มีประสิทธิภาพเป็นไปตามระเบียบ	๘๐๐,๐๐๐	๘๐๐,๐๐๐	๘๐๐,๐๐๐	๘๐๐,๐๐๐	๘๐๐,๐๐๐	๑.มีการจัดซื้อจัดจ้างครุภัณฑ์ทุกประเภทมีประสิทธิภาพเป็นไปตามระเบียบ	๑.มีครุภัณฑ์เพียงพอทำให้การปฏิบัติงานราชการเป็นไปด้วยความรวดเร็ว เกิดประสิทธิภาพ	สำนักปลัด
๑๕	โครงการพัฒนาประสิทธิภาพการบริหารจัดการด้านวัสดุ	เพื่อพัฒนาประสิทธิภาพการบริหารจัดการด้านวัสดุ	จัดซื้อจัดจ้างซ่อมแซมวัสดุทุกประเภทให้มีประสิทธิภาพเป็นไปตามระเบียบ	๓๐๐,๐๐๐	๓๐๐,๐๐๐	๓๐๐,๐๐๐	๓๐๐,๐๐๐	๓๐๐,๐๐๐	๑.มีการจัดซื้อจัดจ้างวัสดุทุกประเภทมีประสิทธิภาพเป็นไปตามระเบียบ	๑.มีครุภัณฑ์เพียงพอทำให้การปฏิบัติงานราชการเป็นไปด้วยความรวดเร็ว เกิดประสิทธิภาพ	สำนักปลัด

ที่	โครงการ	วัตถุประสงค์	เป้าหมาย (ผลผลิตของ โครงการ)	งบประมาณและที่ผ่านมา					ตัวชี้วัด (KPI)	ผลที่คาดว่าจะ ได้รับ	หน่วยงาน รับผิดชอบ หลัก
				๒๕๖๑ (บาท)	๒๕๖๒ (บาท)	๒๕๖๓ (บาท)	๒๕๖๔ (บาท)	๒๕๖๕ (บาท)			
๑๖	โครงการจิตอาสา “เราทำความ ดี ด้วยหัวใจ”	๑. เพื่อให้พสกนิกรใน พื้นที่ตำบลและ ประชาชนทั่วไปเกิด ความรัก สามัคคี เทิด ทูลสถาบันชาติ ศาสนา พระมหากษัตริย์ ซึ่ง เป็นศูนย์รวมจิตใจของ คนไทยทั้งชาติ ๒. เพื่อให้ประชาชนทุก หมู่เหล่าในตำบลม่อน ปิ่น ได้ร่วมแสดงออกถึง ความจงรักภักดี และ น้อมสำนึก ในพระมหา กรุณาธิคุณแต่ พระบาทสมเด็จพระ ปรเมนทรรามาธิบดีศรีสิ นทรมหาวิชราलगรณ พระวชิรเกล้าเจ้าอยู่หัว ๓. เพื่อให้ประชาชนจิต อาสาได้ร่วมกิจกรรม อันเกิดประโยชน์ต่อ ส่วนรวม และสอดคล้อง กับความต้องการของ ประชาชนในพื้นที่ ๔. เพื่อส่งเสริมให้พสก นิกรในพื้นที่และ ประชาชนทั่วไปเกิด จิตสำนึกในการสร้าง ความดี เชิดชู คนทำ ความดี สร้างสังคมของ คนดี ที่คิดถึงประโยชน์ ของส่วนรวมมากกว่า ประโยชน์ส่วนตน	เยาวชน ประชาชนทุก หมู่เหล่าในพื้นที่ ตำบลม่อนปิ่น เข้าร่วม กิจกรรม จำนวน ๕๐๐ คน	-	๕๐,๐๐๐	๕๐,๐๐๐	๕๐,๐๐๐	๕๐,๐๐๐	เยาวชน ประชาชน ทุกหมู่เหล่า ใน พื้นที่ตำบลม่อน ปิ่น เข้าร่วม กิจกรรม จำนวน ๕๐๐ คน	๑.พสกนิกรในพื้นที่ ตำบลและประชาชน ทั่วไปเกิดความรัก สามัคคี เทิดทูล สถาบันชาติ ศาสนา พระมหากษัตริย์ ๒.ประชาชนทุก หมู่เหล่าในตำบลม่อน ปิ่น ได้ร่วมแสดงออก ถึงความจงรักภักดี และน้อมสำนึกในพระ มหากรุณาธิคุณแต่ สมเด็จพระเจ้าอยู่หัว มหาวชิราลง กรณบดินทรเทพ ยวรางกูร ๓.ประชาชนจิตอาสา ได้ร่วมกิจกรรมอัน เกิดประโยชน์ต่อ ส่วนรวม และ สอดคล้องกับความ ต้องการของ ประชาชนในพื้นที่ ๔. พสกนิกรในพื้นที่ และประชาชนทั่วไป เกิดจิตสำนึกในการ สร้างความดี เชิดชู คนทำความดี สร้าง สังคมของคนดี	สำนักปลัด

ที่	โครงการ	วัตถุประสงค์	เป้าหมาย (ผลผลิตของ โครงการ)	งบประมาณและที่ผ่านมา					ตัวชี้วัด (KPI)	ผลที่คาดว่าจะ ได้รับ	หน่วยงาน รับผิดชอบ หลัก
				๒๕๖๑ (บาท)	๒๕๖๒ (บาท)	๒๕๖๓ (บาท)	๒๕๖๔ (บาท)	๒๕๖๕ (บาท)			
๑๗	โครงการ “ร้อยใจ รักษ์”	๑. เพื่อให้พสกนิกรในพื้นที่ตำบลม่อนปิ่นและประชาชนทั่วไปเกิดความรัก สามัคคี เทิดทูลสถาบันชาติ ศาสนา พระมหากษัตริย์ ซึ่งเป็นศูนย์รวมจิตใจของคนไทย ทั้งชาติ ๒. เพื่อน้อมนำแนวพระราชดำริสมเด็จพระเจ้าลูกเธอ เจ้าฟ้าพัชรกิติยาภา นเรนทิราเทพยวดี ไปดำเนินการให้เกิดเป็นรูปธรรมในพื้นที่ตำบลม่อนปิ่น ๓. เพื่อสร้างภูมิคุ้มกันแก่ชุมชนให้เกิดความยั่งยืนในการแก้ไขปัญหาเสพติด ๔. เพื่อพัฒนาศักยภาพของคนในชุมชนให้มีทักษะ มีองค์ความรู้ ที่เป็นประโยชน์ต่อการดำรงชีวิต ประกอบอาชีพ ตามหลักปรัชญาเศรษฐกิจพอเพียงซึ่งตอบสนองความต้องการในการแก้ไขปัญหาหรือพัฒนาต่อไป	ประชาชนในพื้นที่ตำบลม่อนปิ่น ๑๕ หมู่บ้าน ได้รับการส่งเสริมคุณภาพชีวิต	-	๑๐๐,๐๐๐	๑๐๐,๐๐๐	๑๐๐,๐๐๐	๑๐๐,๐๐๐	ประชาชนในพื้นที่ตำบลม่อนปิ่น ๑๕ หมู่บ้าน ร้อยละ ๘๐ ได้รับการส่งเสริมคุณภาพชีวิต	๑. พสกนิกรในพื้นที่ตำบลม่อนปิ่นและประชาชนทั่วไปเกิดความรัก สามัคคี เทิดทูลสถาบันชาติ ศาสนา พระมหากษัตริย์ ซึ่งเป็นศูนย์รวมจิตใจของคนไทย ทั้งชาติ ๒. ได้น้อมนำแนวพระราชดำริพระเจ้าหลานเธอพระองค์เจ้าพัชรกิติยาภา ไปดำเนินการให้เกิดเป็นรูปธรรมในพื้นที่ตำบลม่อนปิ่น ๓. สามารถสร้างภูมิคุ้มกันแก่ชุมชนให้เกิดความยั่งยืน ในการแก้ไขปัญหาเสพติด ๔. สามารถพัฒนาศักยภาพของคนในชุมชนให้มีทักษะ มีองค์ความรู้ที่เป็นประโยชน์ต่อการดำรงชีวิต ประกอบอาชีพตามหลักปรัชญาเศรษฐกิจพอเพียง	สำนักปลัด

ที่	โครงการ	วัตถุประสงค์	เป้าหมาย (ผลผลิตของ โครงการ)	งบประมาณและที่ผ่านมา					ตัวชี้วัด (KPI)	ผลที่คาดว่าจะ ได้รับ	หน่วยงาน รับผิดชอบ หลัก	
				๒๕๖๑ (บาท)	๒๕๖๒ (บาท)	๒๕๖๓ (บาท)	๒๕๖๔ (บาท)	๒๕๖๕ (บาท)				
๑๘	อุดหนุนโครงการงาน รัฐพิธี	เพื่อให้ประชาชน อำเภอฝาง แสดงออกซึ่งความ จงรักภักดีต่อ สถาบัน พระมหากษัตริย์ฯ	อุดหนุนที่ว่าการ อำเภอฝาง ๑ แห่ง	๑๕,๐๐๐ (๒๕๖๐:๑๕,๐๐๐) (๒๕๕๙:๑๕,๐๐๐) (๒๕๕๘:๑๕,๐๐๐) (๒๕๕๗:๑๕,๐๐๐)	๑๕,๐๐๐	๑๕,๐๐๐	๑๕,๐๐๐	๑๕,๐๐๐	๑๕,๐๐๐	๑.มีกิจกรรม เกี่ยวกับงานรัฐ พิธีปีละ ๓ ครั้ง ๒.จำนวน ประชาชนเข้า ร่วมกิจกรรมทั้ง ตำบล ไม่น้อย กว่า ๑,๐๐๐ คน	๑.ประชาชน อำเภอฝาง ได้มี โอกาสแสดงออก ซึ่งความจงรักภักดี ต่อสถาบัน พระมหากษัตริย์	สำนักปลัด

**รายละเอียดโครงการพัฒนา
แผนพัฒนาท้องถิ่น (พ.ศ.๒๕๖๑-๒๕๖๕)
องค์การบริหารส่วนตำบลม่อนปิ่น อำเภอฝาง จังหวัดเชียงใหม่**

ก. ยุทธศาสตร์จังหวัดเชียงใหม่ที่ ๖ การพัฒนาระบบบริหารจัดการภาครัฐ และการให้บริการประชาชนตามหลักธรรมาภิบาล

ข. ยุทธศาสตร์การพัฒนาของ อปท. จังหวัดเชียงใหม่ ที่ ๗ ยุทธศาสตร์การบริหารจัดการบ้านเมืองที่ดี

๗ ยุทธศาสตร์การพัฒนาด้านการบริหารจัดการบ้านเมืองที่ดี

๗.๒ แผนงานบริหารงานทั่วไป งานวางแผนสถิติและวิชาการ

ที่	โครงการ	วัตถุประสงค์	เป้าหมาย (ผลผลิตของ โครงการ)	งบประมาณและที่ผ่านมา					ตัวชี้วัด (KPI)	ผลที่คาดว่าจะ ได้รับ	หน่วยงาน รับผิดชอบ หลัก
				๒๕๖๑ (บาท)	๒๕๖๒ (บาท)	๒๕๖๓ (บาท)	๒๕๖๔ (บาท)	๒๕๖๕ (บาท)			
๑	โครงการสนับสนุน การดำเนินการ ประชาคมระดับ หมู่บ้าน และระดับ ตำบล เพื่อจัดทำ แผนพัฒนาท้องถิ่น	เพื่อส่งเสริม และ ให้หมู่บ้านชุมชน ได้จัดทำเวทีชุมชน เพื่อเสนอปัญหา และความต้องการ ของคนในชุมชน	สนับสนุนการ จัดทำ/จัดทำ/ ทบทวน แผนพัฒนาท้องถิ่น และแผนชุมชน หมู่ ๑ - ๑๕ ปีละ ๑ ครั้ง	๔๕,๐๐๐ <small>(๒๕๖๐:๕๐,๐๐๐) (๒๕๕๙:๕๐,๐๐๐) (๒๕๕๘:๓๐,๐๐๐) (๒๕๕๗:๓๐,๐๐๐)</small>	๔๕,๐๐๐	๔๕,๐๐๐	๔๕,๐๐๐	๔๕,๐๐๐	๑.จัดเวทีประชุม ประชาคม ทั้ง ๑๕ หมู่บ้านปีละ๑ครั้ง ๒.มีประชาชน อย่างน้อย ๒,๕๐๐ คนเข้า ร่วมเวที ประชาคม	๑.ประชาชนใน ชุมชนได้มีส่วนร่วม การจัดทำ/ทบทวน แผนพัฒนาท้องถิ่น และแผนชุมชน ครบทั้ง ๑๕ หมู่บ้าน	สำนักปลัด

**รายละเอียดโครงการพัฒนา
แผนพัฒนาท้องถิ่น (พ.ศ.๒๕๖๑-๒๕๖๕)
องค์การบริหารส่วนตำบลม่อนปิ่น อำเภอฝาง จังหวัดเชียงใหม่**

ก. ยุทธศาสตร์จังหวัดเชียงใหม่ที่ ๖ การพัฒนาระบบบริหารจัดการภาครัฐ และการให้บริการประชาชนตามหลักธรรมาภิบาล

ข. ยุทธศาสตร์การพัฒนาของ อปท. จังหวัดเชียงใหม่ ที่ ๗ ยุทธศาสตร์การบริหารจัดการบ้านเมืองที่ดี

๗ ยุทธศาสตร์การพัฒนาด้านการบริหารจัดการบ้านเมืองที่ดี

๗.๓ แผนงานบริหารงานทั่วไป งานบริหารงานคลัง

ที่	โครงการ	วัตถุประสงค์	เป้าหมาย (ผลผลิตของ โครงการ)	งบประมาณและที่ผ่านมา					ตัวชี้วัด (KPI)	ผลที่คาดว่าจะ ได้รับ	หน่วยงาน รับผิดชอบ หลัก
				๒๕๖๑ (บาท)	๒๕๖๒ (บาท)	๒๕๖๓ (บาท)	๒๕๖๔ (บาท)	๒๕๖๕ (บาท)			
๑	โครงการปรับปรุงระบบ แผนที่ภาษีและทะเบียนทรัพย์สิน	เพื่อให้ข้อมูลทะเบียนทรัพย์สินเป็นปัจจุบันถูกต้องครอบคลุมทุกพื้นที่	จัดทำและปรับปรุงแผนที่ภาษีและทะเบียนทรัพย์สินของ อบต.ม่อนปิ่น	๕๐๐,๐๐๐ (๒๕๖๐:๕๐๐,๐๐๐) (๒๕๕๙:๑๐๐,๐๐๐) (๒๕๕๘:๑๐๐,๐๐๐) (๒๕๕๗:๑๐๐,๐๐๐)	๑๐๐,๐๐๐	๑๐๐,๐๐๐	๑๐๐,๐๐๐	๑๐๐,๐๐๐	๑.มีการจัดทำแผนที่ภาษีและทะเบียนทรัพย์สินของ อบต.ม่อนปิ่น ครบ ทั้ง ๑๕ หมู่บ้าน	๑.แผนที่ภาษี / ทะเบียนทรัพย์สิน ครบถ้วนสมบูรณ์ เป็นปัจจุบัน การจัดเก็บมีประสิทธิภาพ	สำนักปลัด
๒	โครงการศูนย์รวมข้อมูลข่าวสารการซื้อหรือการจ้างของหน่วยการบริหารราชการส่วนท้องถิ่นอำเภอฝาง	เพื่อพัฒนาศูนย์รวมข้อมูลข่าวสาร การซื้อการจ้างหน่วยบริหารราชการส่วนท้องถิ่นระดับอำเภอและเป็นสื่อกลางประชาสัมพันธ์ในการจัดซื้อจัดจ้าง	สนับสนุนองค์การปกครองส่วนท้องถิ่นในพื้นที่ที่เป็นเจ้าภาพดำเนินการในแต่ละปี (พ.ศ.๒๕๖๑ ทต.สันทราย) (พ.ศ.๒๕๖๒ ทต.บ้านแม่เช่า) (พ.ศ.๒๕๖๓ อบต.แม่สุน) (พ.ศ.๒๕๖๔ อบต.โป่งน้ำร้อน)	๒๐,๐๐๐ (๒๕๖๐:๒๐,๐๐๐) (๒๕๕๙:๒๐,๐๐๐) (๒๕๕๘: ๒๐,๐๐๐) (๒๕๕๗: ๒๐,๐๐๐)	๒๐,๐๐๐	๒๐,๐๐๐	๒๐,๐๐๐	๒๐,๐๐๐	๑.มีการอุดหนุนงบประมาณองค์การปกครองส่วนท้องถิ่นในพื้นที่เป็นเจ้าภาพดำเนินการในแต่ละปี ๑ ครั้ง/ปี	๑.อปท.ในเขตอำเภอฝาง มีศูนย์รวมข้อมูลข่าวสารและประชาสัมพันธ์ การจัดซื้อจัดจ้างที่ถูกต้อง โปร่งใส ตรวจสอบได้	กองคลัง

**รายละเอียดโครงการพัฒนา
แผนพัฒนาท้องถิ่น (พ.ศ.๒๕๖๑-๒๕๖๕)
องค์การบริหารส่วนตำบลม่อนปิ่น อำเภอฝาง จังหวัดเชียงใหม่**

ก. ยุทธศาสตร์จังหวัดเชียงใหม่ที่ ๖ การพัฒนาระบบบริหารจัดการภาครัฐ และการให้บริการประชาชนตามหลักธรรมาภิบาล

ข. ยุทธศาสตร์การพัฒนาของ อปท. จังหวัดเชียงใหม่ ที่ ๗ ยุทธศาสตร์การบริหารจัดการบ้านเมืองที่ดี

๗ ยุทธศาสตร์การพัฒนาด้านการบริหารจัดการบ้านเมืองที่ดี

๗.๔ แผนงานสังคมสงเคราะห์ งานบริหารทั่วไปเกี่ยวกับสังคมสงเคราะห์

ที่	โครงการ	วัตถุประสงค์	เป้าหมาย (ผลผลิตของ โครงการ)	งบประมาณและที่ผ่านมา					ตัวชี้วัด (KPI)	ผลที่คาดว่าจะ ได้รับ	หน่วยงาน รับผิดชอบ หลัก
				๒๕๖๑ (บาท)	๒๕๖๒ (บาท)	๒๕๖๓ (บาท)	๒๕๖๔ (บาท)	๒๕๖๕ (บาท)			
๑	โครงการส่งเสริม สนับสนุนการจัดทำ แผนชุมชน	เพื่อส่งเสริม และ ให้ผู้นำหมู่บ้าน ชุมชนกรรมการ หมู่บ้าน ได้จัดทำ เวทีชุมชน เพื่อ เสนอปัญหาและ ความต้องการของ คนในชุมชน	สนับสนุนการ จัดทำ/จัดทำ/ ทบทวนแผน ชุมชนหมู่ ๑ - ๑๕ ปีละ ๑ ครั้ง	๑๐,๐๐๐ <small>(๒๕๖๐:๑๐,๐๐๐) (๒๕๕๙:๑๐,๐๐๐) (๒๕๕๘:๑๐,๐๐๐) (๒๕๕๗:๑๐,๐๐๐)</small>	๑๐,๐๐๐	๑๐,๐๐๐	๑๐,๐๐๐	๑๐,๐๐๐	๑.แผนชุมชนได้รับ การทบทวนให้เป็น ปัจจุบัน	๑.กรรมการหมู่บ้าน มีความรู้ความเข้าใจ ในการจัดทำ/ ทบทวน และแผนชุมชน ครบทั้ง ๑๕ หมู่บ้าน	สำนักปลัด

**รายละเอียดโครงการพัฒนา
แผนพัฒนาท้องถิ่น (พ.ศ.๒๕๖๑-๒๕๖๕)
องค์การบริหารส่วนตำบลม่อนปิ่น อำเภอฝาง จังหวัดเชียงใหม่**

ก. ยุทธศาสตร์จังหวัดเชียงใหม่ที่ ๖ การพัฒนาระบบบริหารจัดการภาครัฐ และการให้บริการประชาชนตามหลักธรรมาภิบาล

ข. ยุทธศาสตร์การพัฒนาของ อปท. จังหวัดเชียงใหม่ ที่ ๗ ยุทธศาสตร์การบริหารจัดการบ้านเมืองที่ดี

๗ ยุทธศาสตร์การพัฒนาด้านการบริหารจัดการบ้านเมืองที่ดี

๗.๕ แผนงานงบกลาง งานงบกลาง

ที่	โครงการ	วัตถุประสงค์	เป้าหมาย (ผลผลิตของ โครงการ)	งบประมาณและที่ผ่านมา					ตัวชี้วัด (KPI)	ผลที่คาดว่าจะ ได้รับ	หน่วยงาน รับผิดชอบ หลัก
				๒๕๖๑ (บาท)	๒๕๖๒ (บาท)	๒๕๖๓ (บาท)	๒๕๖๔ (บาท)	๒๕๖๕ (บาท)			
๑	สมทบกองทุน บำเหน็จบำนาญ ข้าราชการส่วน ท้องถิ่น	เพื่อให้เป็นไปตาม พรบ.บำเหน็จ บำนาญข้าราชการ ส่วนท้องถิ่นฉบับที่ ๔ (พ.ศ.๒๕๔๒)	สนับสนุน งบประมาณ กองทุนบำเหน็จ บำนาญ ข้าราชการส่วน ท้องถิ่น ปีละ ๑ ครั้ง	๓๓๓๙,๓๗๐ (๒๕๖๐:๒๕๖๐,๐๐๐) (๒๕๕๙:๒๕๖๐,๐๐๐) (๒๕๕๘:๒๕๖๐,๐๐๐) (๒๕๕๗:๒๕๖๐,๐๐๐)	๔๐๐,๐๐๐	๔๐๐,๐๐๐	๔๐๐,๐๐๐	๔๐๐,๐๐๐	๑.สนับสนุน งบประมาณ กองทุนบำเหน็จ บำนาญ ข้าราชการส่วน ท้องถิ่น ปีละ ๑ ครั้ง	๑.เป็นไปตาม พรบ.บำเหน็จ บำนาญข้าราชการ ส่วนท้องถิ่นฉบับที่ ๔ (พ.ศ. ๒๕๔๒)	สำนักปลัด
๒	สมทบกองทุน ประกันสังคม	เพื่อสมทบกองทุน ประกันสังคมของ พนักงานจ้าง อบต.ม่อนปิ่น	สนับสนุน งบประมาณ สมทบกองทุน ประกันสังคมของ พนักงานจ้าง อบต.ม่อนปิ่น	๒๕๐,๐๐๐ (๒๕๖๐:๓๐๐,๐๐๐) (๒๕๕๙:๓๒๐,๐๐๐)	๒๕๐,๐๐๐	๒๕๐,๐๐๐	๒๕๐,๐๐๐	๒๕๐,๐๐๐	๑.สมทบกองทุน ประกันสังคม ของพนักงานจ้าง อบต.ม่อนปิ่น เดือนละ ๑ ครั้ง	๑.เป็นไปตาม พรบ.ประกันสังคม (พ.ศ.๒๕๓๓)	สำนักปลัด
๓	เงินสำรองจ่าย	เพื่อสำหรับเป็น ค่าใช้จ่ายในกรณี ฉุกเฉินจำเป็น เร่งด่วน ซึ่งไม่ สามารถคาดการณ์ ได้ล่วงหน้า ฯลฯ	เป็นค่าใช้จ่ายใน กรณีฉุกเฉินใน การบริหารงาน ราชการช่วยเหลือ ประชาชนในพื้นที่	๖๐๖,๕๓๕ (๒๕๖๐:๓,๐๐๐,๐๐๐) (๒๕๕๙:๓,๐๐๐,๐๐๐)	๑,๑๓๑,๑๕๔	๑,๑๓๑,๑๕๔	๑,๑๓๑,๑๕๔	๑,๑๓๑,๑๕๔	๑.ความสำเร็จใน การบริหาร จัดการ งบประมาณ ร้อยละ ๘๐	๑.ทำให้การ ปฏิบัติงานเกิด ประสิทธิภาพและ รวดเร็ว	สำนักปลัด

รายละเอียดโครงการพัฒนา
แผนพัฒนาท้องถิ่น (พ.ศ.๒๕๖๑-๒๕๖๕)
สำหรับ โครงการพัฒนาที่องค์กรปกครองส่วนท้องถิ่นดำเนินการโดยไม่ใช้งบประมาณ
องค์การบริหารส่วนตำบลม่อนปิ่น อำเภอฝาง จังหวัดเชียงใหม่

- ก. ยุทธศาสตร์จังหวัดเชียงใหม่ที่ ๔ การเสริมสร้างความมั่นคงด้านทรัพยากร ธรรมชาติและสิ่งแวดล้อมอย่างยั่งยืน
- ข. ยุทธศาสตร์การพัฒนาขององค์กรปกครองส่วนท้องถิ่นในเขตจังหวัดเชียงใหม่ ที่ ๓ ยุทธศาสตร์การบริหารจัดการทรัพยากรธรรมชาติสิ่งแวดล้อม
- ๓ ยุทธศาสตร์การพัฒนาด้านบริหารจัดการทรัพยากรธรรมชาติสิ่งแวดล้อม
- ๓.๑ แผนงานการเกษตร งานอนุรักษ์แหล่งน้ำและป่าไม้

ที่	โครงการ	วัตถุประสงค์	เป้าหมาย (ผลผลิตของ โครงการ)	งบประมาณและที่ผ่านมา					ตัวชี้วัด (KPI)	ผลที่คาดว่าจะ ได้รับ	หน่วยงาน รับผิดชอบ หลัก
				๒๕๖๑ (บาท)	๒๕๖๒ (บาท)	๒๕๖๓ (บาท)	๒๕๖๔ (บาท)	๒๕๖๕ (บาท)			
๑	โครงการดูแลและ ปลูกป่าเฉลิมพระ เกียรติ	เพื่อเพิ่มพื้นที่สีเขียวและถวาย เป็นพระราชกุศล แด่พระบาทสมเด็จพระเจ้าอยู่หัว	จัดกิจกรรมปลูก ต้นไม้อย่างน้อย ปีละ ๑ ครั้ง	๒๐,๐๐๐	๒๐,๐๐๐	๒๐,๐๐๐	๒๐,๐๐๐	๒๐,๐๐๐	๑.พื้นที่ป่า เพิ่มขึ้นไม่น้อย กว่า ๕ ไร่ ๒.ร้อยละ ๘๐ ของต้นไม้ที่ปลูก มีการ เจริญเติบโต ๓.สามารถรักษา ระบบนิเวศกัก เก็บน้ำผิวดิน	๑.ตำบลม่อนปิ่น มีพื้นที่ป่าชุมชน เพิ่มขึ้น ๒.เพื่อถวายเป็น พระราชกุศลแด่ พระบาทสมเด็จพระเจ้าอยู่หัว	สำนักปลัด

**รายละเอียดโครงการพัฒนา
แผนพัฒนาท้องถิ่น (พ.ศ.๒๕๖๑-๒๕๖๕)
สำหรับ องค์กรปกครองส่วนท้องถิ่นดำเนินการ
องค์การบริหารส่วนตำบลม่อนปิ่น อำเภอฝาง จังหวัดเชียงใหม่**

ก. ยุทธศาสตร์จังหวัดเชียงใหม่ที่ ๖ การพัฒนาระบบบริหารจัดการภาครัฐ และการให้บริการประชาชนตามหลักธรรมาภิบาล

ข. ยุทธศาสตร์การพัฒนาของ อปท. จังหวัดเชียงใหม่ ที่ ๗ ยุทธศาสตร์การบริหารจัดการบ้านเมืองที่ดี

๗ ยุทธศาสตร์การพัฒนาด้านการบริหารจัดการบ้านเมืองที่ดี

๗.๑ แผนงานบริหารงานทั่วไป งานบริหารงานทั่วไป

ที่	โครงการ	วัตถุประสงค์	เป้าหมาย (ผลผลิตของ โครงการ)	งบประมาณและที่ผ่านมา					ตัวชี้วัด (KPI)	ผลที่คาดว่าจะ ได้รับ	หน่วยงาน รับผิดชอบ หลัก
				๒๕๖๑ (บาท)	๒๕๖๒ (บาท)	๒๕๖๓ (บาท)	๒๕๖๔ (บาท)	๒๕๖๕ (บาท)			
๑	โครงการวันท้องถิ่น ไทยกับความ ภาคภูมิใจของ ประชาชน	เพื่อส่งเสริมให้ ข้าราชการ พนักงานส่วน ท้องถิ่นได้เห็น ความสำคัญ และ ประวัติความเป็นมา ในการจัดตั้ง องค์การปกครอง ส่วนท้องถิ่น	จัดกิจกรรมวัน ท้องถิ่นไทยกับ ความภาคภูมิใจ ของประชาชน ๑ ครั้ง/ปี	๑๐,๐๐๐	๑๐,๐๐๐	๑๐,๐๐๐	๑๐,๐๐๐	๑๐,๐๐๐	๑.มีการจัด กิจกรรมวัน ท้องถิ่นไทยกับ ความภาคภูมิใจ ของประชาชน ๑ ครั้ง/ปี	๑.ข้าราชการ พนักงานส่วน ท้องถิ่น มีความ ภาคภูมิใจที่ได้ ทำงานให้กับ ประชาชนใน ท้องถิ่น	สำนักปลัด
๒	โครงการ อบต.ม่อน ปิ่น พบประชาชน ประจำปีงบประมาณ ๒๕๖๑	เพื่อออกหน่วยให้ บริการประชาชนใน เชิงรุกพื้นที่ตำบล ม่อนปิ่น ๑๕ หมู่บ้าน เช่น ให้บริการรับเรื่อง ร้องเรียนร้องทุกข์ , จัดเก็บ ค่าธรรมเนียมขยะ , ขออนุญาตก่อสร้าง เป็นต้น	ประชาชน จำนวน ๑๕ หมู่บ้านได้รับ ความพึงพอใจใน การบริการนอก สถานที่ของ อบต.ม่อนปิ่น	๑๐,๐๐๐	๑๐,๐๐๐	๑๐,๐๐๐	๑๐,๐๐๐	๑๐,๐๐๐	๑.ประชาชนมี ความพึงพอใจ ต่อการให้บริการ นอกสถานที่ของ อบต.ม่อนปิ่น ร้อยละ ๙๐	๑.ประชาชนได้รับ ความสะดวกใน การเดินทางเพื่อ รับบริการจาก อบต.ม่อนปิ่น	

รายละเอียดโครงการพัฒนา
 แผนพัฒนาท้องถิ่น (พ.ศ.๒๕๖๑-๒๕๖๕)
 สำหรับโครงการที่เกี่วข้องกับขององค์กรปกครองส่วนท้องถิ่น
 องค์การบริหารส่วนตำบลม่อนปิ่น อำเภอฝาง จังหวัดเชียงใหม่

- ก. ยุทธศาสตร์จังหวัดเชียงใหม่ที่ ๒ การส่งเสริมการเกษตร การผลิตสินค้าชุมชน การค้า การลงทุน สู้สากล
 ข. ยุทธศาสตร์การพัฒนาขององค์กรปกครองส่วนท้องถิ่นในเขตจังหวัดเชียงใหม่ ที่ ๑ ยุทธศาสตร์การพัฒนาโครงสร้างพื้นฐานเพื่อรองรับการพัฒนาเศรษฐกิจและสังคม

๑. ยุทธศาสตร์การพัฒนาด้านโครงสร้างพื้นฐาน

๑.๑ แผนงานเคหะและชุมชน

โครงการ	วัตถุประสงค์	เป้าหมาย (ผลผลิตของโครงการ)	งบประมาณและที่ผ่านมา					ตัวชี้วัด (KPI)	ผลที่คาดว่าจะได้รับ	หน่วยงานรับผิดชอบหลัก
			๒๕๖๑ (บาท)	๒๕๖๒ (บาท)	๒๕๖๓ (บาท)	๒๕๖๔ (บาท)	๒๕๖๕ (บาท)			
๑ โครงการก่อสร้างถนนพร้อมสะพาน คสล. หมู่ ๒ บ้านแม่มาวต้นตุ่ม เชื่อมบ้านห้วยงูนอก หมู่ ๔ ตำบลสันทราย	เพื่อให้ประชาชน มีถนนสำหรับการคมนาคมได้สะดวก รวดเร็ว ปลอดภัยในการสัญจร	๑.ก่อสร้างถนนพร้อมสะพาน คสล. กว้าง ๖ เมตร ยาว ๑,๐๕๐ เมตร หนา ๐.๑๕ เมตร ๑ สาย หรือมีพื้นที่ไม่น้อยกว่า ๖,๔๗๕ เมตร ๒.จุดเริ่มต้น ซอย ๘ หมู่ ๒ บ้านแม่มาวต้นตุ่ม จุดสิ้นสุดบ้านห้วยงูนอก หมู่ ๔ ต.สันทราย	๖,๘๕๐,๐๐๐	๖,๘๕๐,๐๐๐	๖,๘๕๐,๐๐๐	๖,๘๕๐,๐๐๐	๖,๘๕๐,๐๐๐	๑.มีถนน พร้อมสะพาน คสล. ๑ สาย กว้าง ๕ เมตร ยาว ๑,๒๙๕ เมตร หนา ๐.๑๕ เมตร ๑ สาย หรือมีพื้นที่ไม่น้อยกว่า ๖,๔๗๕ เมตร ๒.ประชาชนทั้ง ๒ ตำบล ได้รับความสะดวกในการสัญจร	๑.ประชาชนได้รับความสะดวก ปลอดภัยในการสัญจร ๒.อุบัติเหตุลดลงร้อยละ ๙๐ ๓.ประชาชนมีความพึงพอใจร้อยละ ๘๐	อบจ.เชียงใหม่
๒ โครงการก่อสร้างถนน คสล. หมู่ ๑๒ บ้านม่อนปิ่นใต้ เชื่อมบ้านห้วยงูนอก หมู่ ๔ ตำบลสันทราย	เพื่อให้ประชาชน มีถนนสำหรับการคมนาคมได้สะดวก รวดเร็ว ปลอดภัยในการสัญจร	๑.ก่อสร้างถนน คสล. ๑ สาย กว้าง ๖ เมตร ยาว ๒,๗๐๐ เมตร หนา ๐.๑๕ เมตร ๒.จุดเริ่มต้นบ้านม่อนปิ่นใต้ หมู่ที่ ๑๒ จุดสิ้นสุด บ้านห้วยงูนอก หมู่ที่ ๔ ต.สันทราย	๑๑,๐๑๐,๐๐๐	๑๑,๐๑๐,๐๐๐	๑๑,๐๑๐,๐๐๐	๑๑,๐๑๐,๐๐๐	๑๑,๐๑๐,๐๐๐	๑.มีถนน คสล. ๑ สาย กว้าง ๖ ม. ยาว ๒,๗๐๐ ม. หนา ๐.๑๕ ม. ๒.ประชาชนทั้ง ๒ ตำบล ได้รับความสะดวกในการสัญจร	๑.ประชาชนได้รับความสะดวก ปลอดภัยในการสัญจร ๒.อุบัติเหตุลดลงร้อยละ ๙๐ ๓.ประชาชนมีความพึงพอใจร้อยละ ๙๐	อบจ.เชียงใหม่

ที่	โครงการ	วัตถุประสงค์	เป้าหมาย (ผลผลิตของ โครงการ)	งบประมาณและที่ผ่านมา					ตัวชี้วัด (KPI)	ผลที่คาดว่าจะ ได้รับ	หน่วยงาน รับผิดชอบ หลัก
				๒๕๖๑ (บาท)	๒๕๖๒ (บาท)	๒๕๖๓ (บาท)	๒๕๖๔ (บาท)	๒๕๖๕ (บาท)			
๓	โครงการขยายไหล่ทาง คสล. ถนนสายหลักทั้ง สองข้าง สายทางบ้าน แม่ใจใต้ - เชื้อนปลั่งน้ำ มาว	เพื่อให้ประชาชน มีถนนสำหรับการ คมนาคมได้ สะดวก รวดเร็ว ปลอดภัยในการ สัญจร	๑. ซ่อมแซม ขยาย ไหล่ทางถนน คสล. ๑ สาย กว้าง ๐.๗๐-๒.๐๐ เมตร ยาว ๑๑,๐๐๐ เมตร หนา ๐.๑๕ เมตร ๒. จุดเริ่มต้นบ้าน เวียงหวายจุดสิ้นสุด บ้านหนองไผ่	๑๒,๒๔๐,๐๐๐	๑๒,๒๔๐,๐๐๐	๑๒,๒๔๐,๐๐๐	๑๒,๒๔๐,๐๐๐	๑๒,๒๔๐,๐๐๐	๑.มีถนน คสล. สายทางบ้านแม่ใจ ใต้ - เชื้อนปลั่ง น้ำมาว กว้าง ๐.๗๐-๒.๐๐ เมตร ยาว ๑๑,๐๐๐ เมตร หนา ๐.๑๕ เมตร ๒.ประชาชนได้รับ ความสะดวกใน การสัญจร	๑.ประชาชนได้รับ ความสะดวก ปลอดภัยในการ สัญจร ๒.อุบัติเหตุลดลง ร้อยละ ๙๐ ๓.ประชาชนมีความ พึงพอใจร้อยละ ๑๐๐	อบจ.เชียงใหม่
๔	โครงการก่อสร้าง คสล. ถนนสายหลัก บ้านแม่ใจ ใต้ - เชื้อนปลั่งน้ำมาว	เพื่อให้ประชาชน มีถนนสำหรับการ คมนาคมได้ สะดวก รวดเร็ว ปลอดภัยในการ สัญจร	๑. ก่อสร้างถนน คสล. ๑ สาย กว้าง ๖ เมตร ยาว ๑๕,๐๐๐ เมตร หนา ๐.๑๕ เมตร	๖๑,๒๐๐,๐๐๐	๖๑,๒๐๐,๐๐๐	๖๑,๒๐๐,๐๐๐	๖๑,๒๐๐,๐๐๐	๖๑,๒๐๐,๐๐๐	๑.มีถนน คสล. สายทางบ้านแม่ใจ ใต้ - เชื้อนปลั่ง น้ำมาวมีขนาด กว้าง ๖ เมตร ยาว ๑๕,๐๐๐ เมตร หนา ๐.๑๕ เมตร ๒.ประชาชนได้รับ ความสะดวกใน การสัญจร	๑.ประชาชนได้รับ ความสะดวก ปลอดภัยในการ สัญจร ๒.อุบัติเหตุลดลง ร้อยละ ๙๐ ๓.ประชาชนมีความ พึงพอใจร้อยละ ๑๐๐	อบจ.เชียงใหม่
๕	โครงการก่อสร้างถนน คสล.หมู่ ๑๐ บ้านม่วง ชุม เชื่อมบ้านท่าหัด ต.โป่งน้ำร้อน	เพื่อให้ประชาชน มี ถนนสำหรับการ คมนาคมได้สะดวก รวดเร็ว ปลอดภัยใน การสัญจร	๑.ก่อสร้างถนน คสล. กว้าง ๔.๐๐ เมตรระยะทางยาว ๕,๐๐๐ เมตร หนา ๐.๑๕ เมตร ๑ สาย ๒.จุดเริ่มต้นบ้าน ม่วงชุม ต.ม่อนปิ่น จุดสิ้นสุด บ้านท่า หัด ต.โป่งน้ำร้อน	๑๓,๖๐๐,๐๐๐	๑๓,๖๐๐,๐๐๐	๑๓,๖๐๐,๐๐๐	๑๓,๖๐๐,๐๐๐	๑๓,๖๐๐,๐๐๐	๑.มีถนน คสล. ๑ สาย กว้าง ๔.๐๐ ม. ระยะทางยาว ๕,๐๐๐ ม. หนา ๐.๑๕ ม. ๒.ประชาชนทั้ง ๒ ตำบล ได้รับความ สะดวกในการ สัญจร	๑.ประชาชนได้รับ ความสะดวก ปลอดภัยในการ สัญจร ๒.อุบัติเหตุลดลง ร้อยละ ๙๐ ๓.ประชาชนมีความ พึงพอใจร้อยละ ๙๐	อบจ.เชียงใหม่

ที่	โครงการ	วัตถุประสงค์	เป้าหมาย (ผลผลิตของ โครงการ)	งบประมาณและที่ผ่านมา					ตัวชี้วัด (KPI)	ผลที่คาดว่าจะ ได้รับ	หน่วยงาน รับผิดชอบ หลัก
				๒๕๖๑ (บาท)	๒๕๖๒ (บาท)	๒๕๖๓ (บาท)	๒๕๖๔ (บาท)	๒๕๖๕ (บาท)			
๖	โครงการก่อสร้างถนน คสล. หลังบ้าน หมู่ ๗ บ้านสวนซา เชื่อม อุทยานแห่งชาติน้ำรู่	เพื่อให้ประชาชนใน หมู่บ้าน มีถนน สำหรับการคมนาคม ได้สะดวก รวดเร็ว ปลอดภัยในการ สัญจร	๑.ก่อสร้างถนน คสล. กว้าง ๔ เมตร ระยะทางยาว ๒,๐๐๐ เมตร หนา ๐.๑๕ เมตร ๑ สาย ๒. จุดเริ่มต้นบ้าน สวนซา หมู่ ๗ จุดสิ้นสุดอุทยาน แห่งชาติน้ำรู่	๕,๕๐๐,๐๐๐	๕,๕๐๐,๐๐๐	๕,๕๐๐,๐๐๐	๕,๕๐๐,๐๐๐	๕,๕๐๐,๐๐๐	๑.มีถนน คสล. ๑ สายกว้าง ๔ ม. ระยะทาง ยาว ๒,๐๐๐ม.หนา ๐.๑๕ ๒.นักท่องเที่ยว และประชาชน ได้รับความสะดวก ในการสัญจร	๑.ประชาชนได้รับ ความสะดวก ปลอดภัยในการ สัญจร ๒.อุบัติเหตุลดลง ร้อยละ ๙๐ ๓.ประชาชนมีความ พึงพอใจร้อยละ ๙๐	อบจ.เชียงใหม่
๗	โครงการก่อสร้างถนน คสล.หลังบ้าน หมู่ ๗ บ้านสวนซา เชื่อมสาย สันป่าเปา	เพื่อให้ประชาชนใน หมู่บ้าน มีถนน สำหรับการคมนาคม ได้สะดวก รวดเร็ว ปลอดภัยในการ สัญจร	๑.ก่อสร้างถนน คสล. กว้าง ๕ เมตร ระยะทางยาว ๑,๐๐๐ เมตร หนา ๐.๑๕ เมตร ๑ สาย ๒.จุดเริ่มต้นหลัง บ้าน หมู่ ๗ บ้าน สวนซาจุดสิ้นสุดสัน ป่าเปา	๓,๔๐๐,๐๐๐	๓,๔๐๐,๐๐๐	๓,๔๐๐,๐๐๐	๓,๔๐๐,๐๐๐	๓,๔๐๐,๐๐๐	๑.มีถนน คสล. ๑ สายกว้าง ๕ ม. ระยะทางยาว ๑,๐๐๐ม.หนา ๐.๑๕ ๒.ประชาชนได้รับ ความสะดวกในการ สัญจร	๑.ประชาชนได้รับ ความสะดวก ปลอดภัยในการ สัญจร ๒.อุบัติเหตุลดลง ร้อยละ ๙๐ ๓.ประชาชนมีความ พึงพอใจร้อยละ ๙๐	อบจ.เชียงใหม่
๘	โครงการก่อสร้างถนน คสล. และขยายไหล่ ทาง คสล. บ้านแม่มาว ซี้เหล็ก หมู่ ๑ เชื่อม บ้านหนองพั่ง หมู่ ๑ ต.โป่งน้ำร้อน	เพื่อให้ประชาชนใน ๒ ตำบล มีถนน สำหรับการคมนาคม ได้สะดวก รวดเร็ว ปลอดภัยในการ สัญจร	๑.ก่อสร้างถนน คสล. กว้าง ๔.๕๐ เมตร ระยะทางยาว ๑๔๖ เมตรหนา ๐.๑๕ เมตร และ ขยายไหล่ทางกว้าง ๑.๕๐ เมตร ยาว ๙๗๐ เมตร ๑ สาย ๒.จุดเริ่มต้นบ้านแม่ มาวซี้เหล็ก หมู่ที่ ๑ เชื่อมบ้านหนอง พั่ง หมู่ที่ ๑ ต.โป่ง น้ำร้อน	๑,๐๐๐,๐๐๐	๑,๐๐๐,๐๐๐	๑,๐๐๐,๐๐๐	๑,๐๐๐,๐๐๐	๑,๐๐๐,๐๐๐	๑.มีถนน คสล. ๑ สาย ๒.ประชาชนทั้ง ๒ ตำบลได้รับความ สะดวกในการ สัญจร	๑.ประชาชนได้รับ ความสะดวก ปลอดภัยในการ สัญจร ๒.อุบัติเหตุลดลง ร้อยละ ๙๐ ๓.ประชาชนมีความ พึงพอใจร้อยละ ๙๐	อบจ.เชียงใหม่

ที่	โครงการ	วัตถุประสงค์	เป้าหมาย (ผลผลิตของ โครงการ)	งบประมาณและที่ผ่านมา					ตัวชี้วัด (KPI)	ผลที่คาดว่าจะ ได้รับ	หน่วยงาน รับผิดชอบ หลัก
				๒๕๖๑ (บาท)	๒๕๖๒ (บาท)	๒๕๖๓ (บาท)	๒๕๖๔ (บาท)	๒๕๖๕ (บาท)			
๙	โครงการก่อสร้างถนน คสล. หลัง รพ.สต.บ้าน ม่อนปิ่น หมู่ ๓ บ้าน ม่อนปิ่นเหนือ เชื่อมบ้าน ท่าหัด ต.โป่งน้ำร้อน	เพื่อให้ประชาชนใน หมู่บ้าน มีถนน สำหรับการคมนาคม ได้สะดวก รวดเร็ว ปลอดภัยในการ สัญจร	๑.ก่อสร้างถนน คสล. กว้าง ๔ เมตร ระยะทาง ยาว ๑,๒๖๐ เมตร หนา ๐.๑๕ เมตร ๑ สาย ๒.จุดเริ่มต้น หลัง รพ.สต. บ้านม่อนปิ่น หมู่ ๓ บ้านม่อนปิ่น เหนือเชื่อมบ้านท่า หัด ต.โป่งน้ำร้อน	๓,๕๐๐,๐๐๐	๓,๕๐๐,๐๐๐	๓,๕๐๐,๐๐๐	๓,๕๐๐,๐๐๐	๓,๕๐๐,๐๐๐	๑.มีถนน คสล. ๑ สายกว้าง ๔ เมตร ระยะทางยาว ๑,๒๖๐ เมตร หนา ๐.๑๕ เมตร ๑ สาย ๒.ประชาชนได้รับ ความสะดวกใน การสัญจร	๑.ประชาชนได้รับ ความสะดวก ปลอดภัยในการ สัญจร ๒.อุบัติเหตุลดลงร้อยละ ๙๐ ๓.ประชาชนมีความ พึงพอใจร้อยละ ๙๐	อบจ.เชียงใหม่
๑๐	โครงการก่อสร้างสะพาน คสล. หลังวัดคางคานิมิต เชื่อมตำบลโป่งน้ำร้อน	เพื่อให้ประชาชนใน ๒ ตำบล มีถนน สำหรับการคมนาคม ได้สะดวก รวดเร็ว ปลอดภัยในการ สัญจร	๑.ก่อสร้างสะพาน คสล. กว้าง ๗ เมตร ระยะทาง ยาว ๑๐เมตรหนา เมตร ๒ แห่ง ๒.จุดเริ่มต้นหลัง วัดคางคานิมิต หมู่ที่ ๒ เชื่อม ต.โป่งน้ำ ร้อน	๑,๑๕๕,๐๐๐	๑,๑๕๕,๐๐๐	๑,๑๕๕,๐๐๐	๑,๑๕๕,๐๐๐	๑,๑๕๕,๐๐๐	๑.มีสะพาน คสล. ๒ แห่ง ๒.ประชาชนทั้ง ๒ ตำบลได้รับความ สะดวกในการ สัญจร	๑.ประชาชนได้รับ ความสะดวก ปลอดภัยในการ สัญจร ๒.อุบัติเหตุลดลงร้อยละ ๙๐ ๓.ประชาชนมีความ พึงพอใจร้อยละ ๙๐	อบจ.เชียงใหม่
๑๑	โครงการก่อสร้าง รางระบายน้ำ คสล.หมู่ ๙ บ้านเวียงหวาย เชื่อมตำบลสันทราย	เพื่อป้องกันน้ำท่วม ขัง ลดการกัดเซาะ ตลิ่ง และการ พังทลายของดิน	๑.ก่อสร้างราง ระบายน้ำ คสล. กว้าง ๐.๓๐ เมตร ยาว ๔๕๘ เมตร ลึก ๐.๕๐ เมตร ๑ สาย	๑,๔๙๙,๐๐๐	๑,๔๙๙,๐๐๐	๑,๔๙๙,๐๐๐	๑,๔๙๙,๐๐๐	๑,๔๙๙,๐๐๐	๑.มีรางระบายน้ำ คสล. กว้าง ๐.๓๐ เมตร ยาว ๔๕๘ เมตร ลึก ๐.๕๐ เมตร ๑ สาย ๒.มีรางระบายน้ำที่ ได้มาตรฐาน	๑.สามารถลดปัญหาน้ำ ท่วมขังบนเส้นทาง จราจร ๒.ลดการพังทลาย ของดิน ๓.ลดความสูญเสียต่อ ชีวิตและทรัพย์สินของ ประชาชน ๔.ประชาชนร้อยละ ๘๐ มีความพึงพอใจ ต่อการแก้ไขปัญหา	กรมทรัพยากร น้ำ

ที่	โครงการ	วัตถุประสงค์	เป้าหมาย (ผลผลิตของ โครงการ)	งบประมาณและที่ผ่านมา					ตัวชี้วัด (KPI)	ผลที่คาดว่าจะ ได้รับ	หน่วยงาน รับผิดชอบ หลัก
				๒๕๖๑ (บาท)	๒๕๖๒ (บาท)	๒๕๖๓ (บาท)	๒๕๖๔ (บาท)	๒๕๖๕ (บาท)			
๑๒	โครงการจัดระบบ น้ำประปาสะอาดสำหรับ บริโภค (ระบบกรองน้ำ ส่งน้ำสะอาด) หมู่ ๑๐ บ้านม่วงชุม	เพื่อให้ประชาชนมีน้ำ เพื่อการอุปโภค บริโภคอย่างทั่วถึง และเพียงพอ	๑.ก่อสร้างระบบ น้ำประปาสะอาด สำหรับบริโภค	๔,๐๘๐,๐๐๐	๔,๐๘๐,๐๐๐	๔,๐๘๐,๐๐๐	๔,๐๘๐,๐๐๐	๔,๐๘๐,๐๐๐	๑.ครัวเรือนในพื้นที่ หมู่ ๑๐ จำนวน ๕๕๓ ครัวเรือน มีน้ำสะอาด สำหรับอุปโภค บริโภคอย่าง เพียงพอ	๑.ประชาชนมีน้ำ เพื่อการอุปโภค บริโภคอย่างทั่วถึง และเพียงพอ	กรมทรัพยากร น้ำ
๑๓	โครงการก่อสร้างคลอง ส่งน้ำ คสล.เหมือนดิน ดอยหัวฝาย ต.โป่งน้ำ ร้อน เชื่อม หมู่ ๙ บ้าน เวียงหวาย ต.ม่อนปิ่น เชื่อม บ้านห้วยงูใน ต.สันทราย	เพื่อลดการท่วมขัง ป้องกันการกัดเซาะ ตลิ่ง และเพื่อผันน้ำ เข้าพื้นที่เกษตรได้ อย่างมีประสิทธิภาพ	๑.ก่อสร้างคลองส่ง น้ำ ๑ สาย ๒.จุดเริ่มต้นบ้าน หัวฝาย ต.โป่งน้ำ ร้อน - หมู่ที่ ๙ เวียงหวาย - ต.สัน ทราย	๑,๑๕๕,๐๐๐	๑,๑๕๕,๐๐๐	๑,๑๕๕,๐๐๐	๑,๑๕๕,๐๐๐	๑,๑๕๕,๐๐๐	๑.มีคลองส่งน้ำ คสล. ๑ สาย ๒.ประชาชนทั้ง ๓ ตำบล มีน้ำ เพื่อการเกษตร อย่างเพียงพอ	๑. ประชาชนร้อยละ ๘๐ มีความพึงพอใจ ต่อการแก้ไขปัญหา	กรม ชลประทาน
๑๔	โครงการก่อสร้างฝายวัง ม่วง หมู่ ๖ บ้านห้วยนา (โครงการนี้จะดำเนินการ ได้ต่อเมื่อมีการศึกษา ผลกระทบและได้รับ ความเห็นชอบ จาก ประชาชนที่ได้รับ ผลกระทบก่อน ดำเนินการ)	เพื่อกักเก็บ และผัน น้ำเพื่อการอุปโภค และการเกษตรอย่าง เพียงพอ	๑.ก่อสร้างฝาย คสล. ๑ แห่ง กว้าง ๒๐ เมตรสูง ๓ เมตร ๒.พื้นที่ดำเนินการ หมู่ ๖	๑,๔๙๙,๐๐๐	๑,๔๙๙,๐๐๐	๑,๔๙๙,๐๐๐	๑,๔๙๙,๐๐๐	๑,๔๙๙,๐๐๐	๑.มีฝาย คสล. ๑ แห่ง ๒.ประชาชนทั้ง ตำบลมีน้ำเพื่อ การเกษตร อย่างเพียงพอ	๑. ประชาชนร้อยละ ๘๐ มีความพึงพอใจ ต่อการแก้ไขปัญหา	กรม ชลประทาน

ที่	โครงการ	วัตถุประสงค์	เป้าหมาย (ผลผลิตของ โครงการ)	งบประมาณและที่ผ่านมา					ตัวชี้วัด (KPI)	ผลที่คาดว่าจะ ได้รับ	หน่วยงาน รับผิดชอบหลัก
				๒๕๖๑ (บาท)	๒๕๖๒ (บาท)	๒๕๖๓ (บาท)	๒๕๖๔ (บาท)	๒๕๖๕ (บาท)			
๑๕	โครงการก่อสร้างฝายน้ำ ผอระ หมู่ ๖ บ้านหัวนา	เพื่อกักเก็บน้ำเพื่อ การอุปโภค และ การเกษตรอย่าง เพียงพอ	๑.ก่อสร้างฝาย คสล. ๑ แห่ง กว้าง ๑๐ เมตรสูง ๒ เมตร ๒.พื้นที่ดำเนินการ หลังบ้านนายนภดล ทะนุบำรุง หมู่ ๖	๔,๐๘๐,๐๐๐	๔,๐๘๐,๐๐๐	๔,๐๘๐,๐๐๐	๔,๐๘๐,๐๐๐	๔,๐๘๐,๐๐๐	๑.มีฝาย คสล. ๑ แห่ง ๒.ประชาชนทั้ง ตำบลมีน้ำเพื่อ การเกษตรอย่าง เพียงพอ	๑. ประชาชนร้อยละ ๘๐ มีความพึงพอใจ ต่อการแก้ไขปัญหา	กรม ชลประทาน
๑๖	โครงการก่อสร้างแก้มลิง ลำน้ำมาว ในพื้นที่ตำบล ม่อนปิน	เพื่อกักเก็บน้ำเพื่อ การอุปโภค และ การเกษตรอย่าง เพียงพอ	๑.สร้างแก้มลิง ลำน้ำมาว ๒ จุด จุดที่ ๑ หมู่ ๑๐ บ้านม่วงชุม จุดที่ ๒ หมู่ ๖ บ้านหัวนา	๑,๑๕๕,๐๐๐	๑,๑๕๕,๐๐๐	๑,๑๕๕,๐๐๐	๑,๑๕๕,๐๐๐	๑,๑๕๕,๐๐๐	๑.มีฝายแก้มลิง ๒ จุด ๒.ประชาชนทั้ง ตำบล มีน้ำเพื่อ การเกษตรอย่าง เพียงพอ	๑. ประชาชนร้อยละ ๘๐ มีความพึงพอใจ ต่อการแก้ไขปัญหา	กรมทรัพยากร น้ำ
๑๗	โครงการป้องกันตลิ่งลำ น้ำมาว โดยเรียงหิน กล่องเกเบียน บริเวณ บ้านนางพรณี หมู่ ๘ บ้านหนองบัว	เพื่อลดการกัดเซาะ ตลิ่ง และการ พังทลายของดิน	๑.เรียงหินกล่องกา เบียน ๑ แห่ง ยาว ๑๗๐ เมตร ๒.พื้นที่ดำเนินการ จุดที่ ๑ ซอย ๑ หลังบ้านนางพรณี	๓,๕๐๐,๐๐๐	๓,๕๐๐,๐๐๐	๓,๕๐๐,๐๐๐	๓,๕๐๐,๐๐๐	๓,๕๐๐,๐๐๐	๑.มีกล่องกาเบียน ๑ แห่ง ยาว ๑๗๐ เมตร ๒.พื้นที่ดำเนินการ จุดที่ ๑ ซอย ๑ หลังบ้านนางพรณี จุดที่ ๒ อาคาร เอนกประสงค์ ๒.มีกล่องกาเบียน ที่ได้มาตรฐาน	๑.สามารถลดการกัด เซาะตลิ่ง ๒.ลดการพังทลาย ของดิน ๓.ลดความสูญเสีย ต่อชีวิตและทรัพย์สิน ของประชาชน ๔.ประชาชนหมู่ ๘ ร้อยละ ๑๐๐ มี ความพึงพอใจต่อ การแก้ไขปัญหา	กรมทรัพยากร น้ำ

ที่	โครงการ	วัตถุประสงค์	เป้าหมาย (ผลผลิตของ โครงการ)	งบประมาณและที่ผ่านมา					ตัวชี้วัด (KPI)	ผลที่คาดว่าจะ ได้รับ	หน่วยงาน รับผิดชอบ หลัก
				๒๕๖๑ (บาท)	๒๕๖๒ (บาท)	๒๕๖๓ (บาท)	๒๕๖๔ (บาท)	๒๕๖๕ (บาท)			
๑๘	โครงการก่อสร้างอ่างเก็บน้ำแม่ผะ หมู่ ๗ บ้านสวนซา	เพื่อกักเก็บน้ำเพื่อการอุปโภค และการเกษตรอย่างเพียงพอ	๑.ก่อสร้างอ่างเก็บน้ำ คสล. ๑ แห่ง กว้าง ๒๕ เมตร ยาว ๒๕ เมตร สูง ๓ เมตร ๒.พื้นที่ดำเนินการ หมู่ ๗ บ้านสวนซา	๒,๐๐๐,๐๐๐	๒,๐๐๐,๐๐๐	๒,๐๐๐,๐๐๐	๒,๐๐๐,๐๐๐	๒,๐๐๐,๐๐๐	๑.มีอ่างเก็บน้ำ คสล.๑ แห่ง ๒.ประชาชนทั้งตำบลมีน้ำเพื่อการเกษตรอย่างเพียงพอ	๑. ประชาชนร้อยละ ๘๐ มีความพึงพอใจต่อการแก้ไขปัญหา	กรมชลประทาน
๑๙	โครงการก่อสร้างอ่างเก็บน้ำห้วยสำน หมู่ ๑๐ บ้านม่วงชุม	เพื่อกักเก็บน้ำเพื่อการอุปโภค และการเกษตรอย่างเพียงพอ	๑.ก่อสร้างอ่างเก็บน้ำ คสล. ๑ แห่ง กว้าง ๒๕ เมตร ยาว ๒๕ เมตร สูง ๓ เมตร ๒.พื้นที่ดำเนินการ หมู่ ๑๐ บ้านม่วงชุม	๒,๐๐๐,๐๐๐	๒,๐๐๐,๐๐๐	๒,๐๐๐,๐๐๐	๒,๐๐๐,๐๐๐	๒,๐๐๐,๐๐๐	๑.มีอ่างเก็บน้ำ คสล. ๑ แห่ง ๒.ประชาชนทั้งตำบลมีน้ำเพื่อการเกษตรอย่างเพียงพอ	๑. ประชาชนร้อยละ ๘๐ มีความพึงพอใจต่อการแก้ไขปัญหา	กรมชลประทาน
๒๐	โครงการก่อสร้างคลองส่งน้ำ คสล. ลำเหมืองกลาง หมู่ ๘ บ้านหนองบัว	เพื่อป้องกันน้ำท่วมขัง ลดการกัดเซาะตลิ่ง และการพังทลายของดิน	๑.ก่อสร้างคลองส่งน้ำ คสล. กว้าง ๑ เมตร ยาว ๓๕๐ เมตร ลึกเฉลี่ย ๐.๕๐ เมตร ๑ สาย พื้นที่ที่ดำเนินการลำเหมืองกลาง	๑,๔๐๐,๐๐๐	๑,๔๐๐,๐๐๐	๑,๔๐๐,๐๐๐	๑,๔๐๐,๐๐๐	๑,๔๐๐,๐๐๐	๑.มีคลองส่งน้ำ คสล. กว้าง ๑ เมตร ยาว ๑,๕๐๐ เมตร ๒.มีคลองส่งน้ำ คสล.ที่ได้มาตรฐาน	๑.สามารถลดปัญหาน้ำท่วมขังบนเส้นทางจราจร ๒.ลดการพังทลายของดิน ๓.ลดความสูญเสียต่อชีวิตและทรัพย์สินของประชาชน ๔.ประชาชนร้อยละ ๘๐ มีความพึงพอใจต่อการแก้ไขปัญหา	กรมชลประทาน

ที่	โครงการ	วัตถุประสงค์	เป้าหมาย (ผลผลิตของ โครงการ)	งบประมาณและที่ผ่านมา					ตัวชี้วัด (KPI)	ผลที่คาดว่าจะ ได้รับ	หน่วยงาน รับผิดชอบ หลัก
				๒๕๖๑ (บาท)	๒๕๖๒ (บาท)	๒๕๖๓ (บาท)	๒๕๖๔ (บาท)	๒๕๖๕ (บาท)			
๒๑	โครงการก่อสร้างศูนย์ พัฒนาเด็กเล็ก หมู่ ๑๔ บ้านขอบด้ง	เพื่อให้มีสถานที่ รองรับเด็กปฐมวัย อย่างเพียงพอและได้ มาตรฐาน	๑.ศูนย์พัฒนาเด็ก เล็กประจำหมู่บ้าน ๑ หลัง ตามแบบ ศพด.๒	๒,๐๐๐,๐๐๐	๒,๐๐๐,๐๐๐	๒,๐๐๐,๐๐๐	๒,๐๐๐,๐๐๐	๒,๐๐๐,๐๐๐	๑.อาคารศูนย์ พัฒนาเด็กเล็ก หมู่ที่ ๑๔ สามารถ รองรับเด็กปฐมวัย อย่างเพียงพอและ ได้มาตรฐาน	๑.เด็กปฐมวัยมี สถานที่เรียนที่ได้ มาตรฐาน	กรมส่งเสริม การปกครอง ท้องถิ่น
๒๒	โครงการก่อสร้างศูนย์ พัฒนาเด็กเล็ก หมู่ ๙ บ้านเวียงหวาย	เพื่อให้มีสถานที่ รองรับเด็กปฐมวัย อย่างเพียงพอและได้ มาตรฐาน	๑.ศูนย์พัฒนาเด็ก เล็กประจำหมู่บ้าน ๑ หลัง ตามแบบ ศพด.๒	๒,๐๐๐,๐๐๐	๒,๐๐๐,๐๐๐	๒,๐๐๐,๐๐๐	๒,๐๐๐,๐๐๐	๒,๐๐๐,๐๐๐	๑.อาคารศูนย์ พัฒนาเด็กเล็ก หมู่ที่ ๙ สามารถ รองรับเด็กปฐมวัย อย่างเพียงพอและ ได้มาตรฐาน	๑.เด็กปฐมวัยมี สถานที่เรียนที่ได้ มาตรฐาน	กรมส่งเสริม การปกครอง ท้องถิ่น
๒๓	โครงการก่อสร้างลาน กีฬา/สนามกีฬา หมู่ที่ ๕ บ้านลาน	เพื่อให้เยาวชน ประชาชน มีสถานที่ แข่งขันกีฬาและออก กำลังกายร่วมกัน และใช้เวลาว่างให้ เกิดประโยชน์ ห่างไกล ยาเสพติด	๑.ก่อสร้างลาน กีฬา ๑ แห่ง กว้าง ๕๒ ม ยาว ๕๒ ม. ๒.พื้นที่ดำเนินการ หมู่ที่ ๕ บ้านลาน	๑,๒๐๐,๐๐๐	๑,๒๐๐,๐๐๐	๑,๒๐๐,๐๐๐	๑,๒๐๐,๐๐๐	๑,๒๐๐,๐๐๐	๑.มีลานกีฬา ๑ แห่ง กว้าง ๕๒ ม. ยาว ๕๒ ม. ๒. ประชาชนได้ใช้ ประโยชน์ไม่น้อย กว่า ๕๐๐ คน	๑.ประชาชนหมู่ ๕ และหมู่บ้านใกล้เคียง มีสถานที่แข่งขันกีฬา และออกกำลังกาย ร่วมกันและมีความ สามัคคีกันในหมู่คณะ	กรมส่งเสริม การปกครอง ท้องถิ่น
๒๔	โครงการก่อสร้างลาน กีฬา/สนามกีฬา หมู่ที่ ๑๕ บ้านหนองไผ่	เพื่อให้เยาวชน ประชาชน ในมี สถานที่แข่งขันกีฬา และออกกำลังกาย ร่วมกัน และใช้เวลา ว่างให้เกิดประโยชน์ ห่างไกล ยาเสพติด	๑.ก่อสร้างลาน กีฬา ๑ แห่ง กว้าง ๕๒ ม. ยาว ๕๒ ม. ๒.พื้นที่ดำเนินการ หมู่ที่ ๑๕ บ้านหนองไผ่	๑,๒๐๐,๐๐๐	๑,๒๐๐,๐๐๐	๑,๒๐๐,๐๐๐	๑,๒๐๐,๐๐๐	๑,๒๐๐,๐๐๐	๑.มีลานกีฬา ๑ แห่ง กว้าง ๕๒ ม. ยาว ๕๒ ม. ๒. ประชาชนได้ใช้ ประโยชน์ไม่น้อย กว่า ๕๐๐ คน	๑.ประชาชนหมู่ ๑๕ และหมู่บ้าน ใกล้เคียงมีสถานที่ แข่งขันกีฬาและออก กำลังกายร่วมกัน และมีความสามัคคี กันในหมู่คณะ	กรมส่งเสริม การปกครอง ท้องถิ่น

ที่	โครงการ	วัตถุประสงค์	เป้าหมาย (ผลผลิตของ โครงการ)	งบประมาณและที่ผ่านมา					ตัวชี้วัด (KPI)	ผลที่คาดว่าจะ ได้รับ	หน่วยงาน รับผิดชอบ หลัก
				๒๕๖๑ (บาท)	๒๕๖๒ (บาท)	๒๕๖๓ (บาท)	๒๕๖๔ (บาท)	๒๕๖๕ (บาท)			
๒๕	โครงการก่อสร้างถนน คสล. หมู่ ๗ บ้านสวนซา - หมู่ ๑๔ บ้านขอบดิ่ง	เพื่อเปิดเส้นทาง ท่องเที่ยวสายใหม่ ให้นักท่องเที่ยว มีถนนสำหรับการ คมนาคมได้สะดวก รวดเร็ว ปลอดภัย ในการสัญจรขึ้น ดอยอ่างขาง	ก่อสร้างถนน คสล. หมู่ ๗ บ้านสวนซา - หมู่ ๑๔ บ้านขอบดิ่ง ขนาดกว้าง ๔ เมตร ยาว ๘,๐๐๐ เมตร หนา ๐.๑๕ เมตร จำนวน ๑ สาย	๒๓,๐๐๐,๐๐๐	๒๓,๐๐๐,๐๐๐	๒๓,๐๐๐,๐๐๐	๒๓,๐๐๐,๐๐๐	๒๓,๐๐๐,๐๐๐	นักท่องเที่ยว เพิ่มขึ้นร้อยละ ๑๐ ต่อปี	๑.นักท่องเที่ยว ได้รับความสะดวก ปลอดภัยในการ สัญจร ๒.อุบัติเหตุลดลง ร้อยละ ๙๐	อบจ.เชียงใหม่
๒๖	โครงการก่อสร้างถนน คสล. ถ้าเหมืองดิน ดอย หมู่ ๑๓ บ้าน เด่นชัย - หมู่ ๙ บ้านเวียงหวาย	เพื่อให้ประชาชน มีถนนสำหรับการ คมนาคมได้สะดวก รวดเร็ว ปลอดภัย ในการสัญจร	ก่อสร้างถนน คสล. ถ้าเหมือง ดินดอย หมู่ ๑๓ บ้านเด่นชัย - หมู่ ๙ บ้านเวียงหวาย ขนาดกว้าง ๔ เมตร ยาว ๖๐๕ เมตร หนา ๐.๑๕ เมตรจำนวน ๑ สาย	๑,๖๔๕,๐๐๐	๑,๖๔๕,๐๐๐	๑,๖๔๕,๐๐๐	๑,๖๔๕,๐๐๐	๑,๖๔๕,๐๐๐	๑.มีถนน คสล. ๑ สาย ยาว ๖๐๕ เมตร ๒.ร้อยละของ ถนนที่ได้ มาตรฐาน	๑.ประชาชนได้รับ ความสะดวก ปลอดภัยในการ สัญจร ๒.อุบัติเหตุลดลง ร้อยละ ๙๐ ๓.ประชาชนมี ความพึงพอใจร้อย ละ ๙๐	อบจ.เชียงใหม่

ที่	โครงการ	วัตถุประสงค์	เป้าหมาย (ผลผลิตของ โครงการ)	งบประมาณและที่ผ่านมา					ตัวชี้วัด (KPI)	ผลที่คาดว่าจะ ได้รับ	หน่วยงาน รับผิดชอบหลัก
				๒๕๖๑ (บาท)	๒๕๖๒ (บาท)	๒๕๖๓ (บาท)	๒๕๖๔ (บาท)	๒๕๖๕ (บาท)			
๒๗	โครงการก่อสร้างถนน คสล. สายบ้านม่อนปิ่น ใต้ หมู่ ๑๒ ต.ม่อนปิ่น ถึงบ้านห้วยงูใน หมู่ ๕ ต.สันทราย อ.ฝาง จ. เชียงใหม่	เพื่อให้ประชาชนมี ถนนสำหรับการ คมนาคมได้สะดวก รวดเร็ว ปลอดภัย ในการสัญจร	๑.ก่อสร้างถนน คสล. ขนาดกว้าง ประมาณ ๖ เมตร ยาว ๖๕๐ เมตร หนา ๐.๑๕ เมตร หรือมีพื้นที่ ดำเนินการไม่น้อย กว่า ๓,๙๐๐ ตาราง เมตร จำนวน ๑ สาย	๒,๕๕๘,๐๐๐	๒,๕๕๘,๐๐๐	๒,๕๕๘,๐๐๐	๒,๕๕๘,๐๐๐	๒,๕๕๘,๐๐๐	๑.มีถนนพร้อมสะพาน คสล. ๑ สาย กว้าง ๖ เมตร ยาว ๖๕๐ เมตร หนา ๐.๑๕ เมตร ๑ สาย หรือมีพื้นที่ไม่ น้อยกว่า ๓,๙๐๐ ตารางเมตร ๒.ประชาชนทั้งสอง ตำบลได้รับความ สะดวกในการสัญจร	๑.ประชาชนได้รับ ความสะดวกปลอดภัย ในการสัญจร ๒.อุบัติเหตุลดลงร้อยละ ๙๐ ๓.ประชาชนมีความพึง พอใจร้อยละ ๘๐	อบจ.เชียงใหม่
๒๘	โครงการเรียงกล่อง กระชุนกันตลิ่งลำน้ำ มาว หลังโรงเรียนบ้าน ม่อนปิ่น	เพื่อป้องกันน้ำกัด เซาะตลิ่ง และการ พังทลายของดิน	๑.เรียงกล่อง กระชุนกันตลิ่ง ลำน้ำมาว หลัง โรงเรียนบ้านม่อน ปิ่น ยาว ๘๐๐ เมตร จำนวน ๑ สาย	-	๑,๖๐๐,๐๐๐	๑,๖๐๐,๐๐๐	๑,๖๐๐,๐๐๐	๑,๖๐๐,๐๐๐	๑.มีกล่องกระชุน หินกันตลิ่งลำน้ำ มาว หลัง โรงเรียนบ้านม่อน ปิ่น ยาว ๘๐๐ เมตร	๑.ลดการพังทลายของ ดิน ๒.ลดความสูญเสียต่อ ชีวิตและทรัพย์สินของ ประชาชน ๓.ประชาชนร้อยละ ๑๐๐ มีความพึงพอใจ ต่อการแก้ไขปัญหา	อบจ.เชียงใหม่
๒๙	โครงการปรับปรุงสนาม กีฬาอเนกประสงค์ บ้านแม่มาวตันตัม หมู่ ๒	เพื่อให้เยาวชน ประชาชน มีสถานที่ แข่งขันกีฬาและออก กำลังกายร่วมกัน และ ใช้เวลาว่างให้เกิด ประโยชน์ห่างไกล ยาเสพติด	๑.ปรับปรุงสนาม กีฬา อเนกประสงค์ ๑ แห่ง	-	๘๕๐,๐๐๐	๘๕๐,๐๐๐	๘๕๐,๐๐๐	๘๕๐,๐๐๐	๑.มีสนามกีฬา อเนกประสงค์ที่ได้ มาตรฐาน จำนวน ๑ แห่ง	๑.ประชาชน หมู่ ๒ และหมู่บ้านใกล้เคียงมี สถานที่แข่งขันกีฬา และออกกำลังกาย ร่วมกันและมีความ สามัคคีกันใน หมู่คณะ	กรมส่งเสริม การปกครอง ท้องถิ่น
๓๐	โครงการก่อสร้างถนน คสล. เข้าพื้นที่ทำ การเกษตร พร้อม ปรับปรุงสะพาน หมู่ ๘ บ้านหนองบัว - หมู่ ๑ บ้านแม่มาวชี้เหล็ก	เพื่อให้ประชาชนที่ สัญจร บนท้องถนน ได้รับความสะดวก รวดเร็ว ปลอดภัย ในการคมนาคม	ก่อสร้างถนน คสล. พร้อมปรับปรุง สะพาน ขนาดกว้าง ๓.๐๐ เมตร ยาว ๓๗๐.๐๐ เมตร หนา ๐.๑๕ เมตร	-	-	๑,๑๐๐,๐๐๐	๑,๑๐๐,๐๐๐	๑,๑๐๐,๐๐๐	๑.มีถนน คสล. ๑ สาย ยาว ๓๗๐ เมตร ๒.ร้อยละของ ถนน คสล. ที่ได้มาตรฐาน	๑.ประชาชนได้รับ ความสะดวกปลอดภัย ในการสัญจร ๒.อุบัติเหตุลดลงร้อย ละ ๙๐ ๓.ประชาชนร้อยละ ๑๐๐ มีความพึง พอใจต่อการแก้ไข ปัญหา	อบจ.เชียงใหม่

ที่	โครงการ	วัตถุประสงค์	เป้าหมาย (ผลผลิตของ โครงการ)	งบประมาณและที่ผ่านมา					ตัวชี้วัด (KPI)	ผลที่คาดว่าจะ ได้รับ	หน่วยงาน รับผิดชอบ หลัก
				๒๕๖๑ (บาท)	๒๕๖๒ (บาท)	๒๕๖๓ (บาท)	๒๕๖๔ (บาท)	๒๕๖๕ (บาท)			
๓๑	โครงการปรับปรุง ซ่อมแซมถนนจากวัด พระธาตุเฉลิมพระ เกียรติ - โรงเรียนบ้าน ห้วยหมากเหลี่ยม หมู่ ๙ บ้านเวียงหวาย	เพื่อให้ประชาชนที่ สัญจร บนท้องถนน ได้รับความสะดวก รวดเร็ว ปลอดภัย ในการคมนาคม	ปรับปรุงซ่อมแซม ถนนจากวัด พระธาตุเฉลิม พระเกียรติ - โรงเรียนบ้านห้วย หมากเหลี่ยม ขนาดกว้าง ๖.๐๐ เมตร ยาว ๒,๘๒๐.๐๐ เมตร	-	-	๑๔,๓๐๐,๐๐๐	๑๔,๓๐๐,๐๐๐	๑๔,๓๐๐,๐๐๐	ร้อยละของถนน คสล.ที่ได้ มาตรฐาน	๑.ประชาชนได้รับ ความสะดวก ปลอดภัยในการ สัญจร ๒.อุบัติเหตุลดลงร้อยละ ๙๐ ๓.ประชาชนร้อยละ ๑๐๐ มีความพึง พอใจต่อการแก้ไข ปัญหา	อบจ.เชียงใหม่
๓๒	โครงการก่อสร้างถนน แอสฟัลท์ติกข้างวัด ม่วงชุม - โรงเรียน บ้านม่วงชุม หมู่ ๑๐ บ้านม่วงชุม	เพื่อให้ประชาชนที่ สัญจร บนท้องถนน ได้รับความสะดวก รวดเร็ว ปลอดภัย ในการคมนาคม	ก่อสร้างถนน แอสฟัลท์ติก ข้างวัดม่วงชุม - โรงเรียนบ้านม่วง ชุม ขนาดกว้าง ๖.๐๐ เมตร ยาว ๑,๐๐๐.๐๐ เมตร	-	-	๒,๖๐๐,๐๐๐	๒,๖๐๐,๐๐๐	๒,๖๐๐,๐๐๐	๑.มีถนน แอสฟัลท์ติก ๑ สาย ยาว ๑,๐๐๐ เมตร ๒.ร้อยละของ ถนน คสล. ที่ได้มาตรฐาน	๑.ประชาชนได้รับ ความสะดวก ปลอดภัยในการ สัญจร ๒.อุบัติเหตุลดลง ร้อยละ ๙๐ ๓.ประชาชนร้อยละ ๑๐๐ มีความพึง พอใจต่อการแก้ไข ปัญหา	อบจ.เชียงใหม่
๓๓	โครงการก่อสร้าง ท่อลอดเหลี่ยม หมู่ ๑๑ บ้านป่าคา ต.ม่อน ปิน -บ้านห้วยงู ต.สัน ทราย	เพื่อให้ประชาชน ที่สัญจร บนท้อง ถนน ได้รับความ สะดวก รวดเร็ว ปลอดภัยในการ คมนาคม	ก่อสร้างท่อลอด เหลี่ยม หมู่ ๑๑ บ้านป่าคา ต.ม่อนปิน - บ้านห้วยงู ต.สันทราย ขนาดกว้าง ๓.๐๐ เมตร ยาว ๕.๐๐ เมตร ลึก ๓.๐๐ เมตร	-	-	๕๐๐,๐๐๐	๕๐๐,๐๐๐	๕๐๐,๐๐๐	มีท่อลอดเหลี่ยม คสล. ๑ แห่ง ยาว ๕.๐๐ เมตร	๑.ประชาชนได้รับ ความสะดวก ปลอดภัยในการ สัญจร ๒.อุบัติเหตุลดลงร้อยละ ๙๐ ๓.ประชาชนร้อยละ ๑๐๐ มีความพึง พอใจต่อการแก้ไข ปัญหา	อบจ.เชียงใหม่

ที่	โครงการ	วัตถุประสงค์	เป้าหมาย (ผลผลิตของ โครงการ)	งบประมาณและที่ผ่านมา					ตัวชี้วัด (KPI)	ผลที่คาดว่าจะ ได้รับ	หน่วยงาน รับผิดชอบ หลัก
				๒๕๖๑ (บาท)	๒๕๖๒ (บาท)	๒๕๖๓ (บาท)	๒๕๖๔ (บาท)	๒๕๖๕ (บาท)			
๓๔	โครงการพัฒนาและส่งเสริมการสร้างฝายชะลอน้ำ	เพื่อป้องกันและบรรเทาปัญหาภัยแล้ง	ลำห้วยต้นน้ำในพื้นที่ตำบลม่อนปิ่น	-	-	๑,๕๐๐,๐๐๐	๑,๕๐๐,๐๐๐	๑,๕๐๐,๐๐๐	๑.แหล่งน้ำธรรมชาติได้รับการพัฒนาอย่างน้อย ๑ แห่ง/ปี	๑.การพังทลายของดินลดลง ๒.สามารถกักเก็บน้ำไว้ในภาคเกษตรกรรมอย่างเพียงพอในฤดูแล้ง	กองช่าง (ขอรับเงินอุดหนุนเฉพาะกิจ)

บัญชีครุภัณฑ์
แผนพัฒนาท้องถิ่น (พ.ศ.๒๕๖๑ - ๒๕๖๕)
องค์การบริหารส่วนตำบลม่อนปิ่น อำเภอฝาง จังหวัดเชียงใหม่

ที่	แผนงาน	หมวด	ประเภท	เป้าหมาย (ผลผลิตของครุภัณฑ์)	งบประมาณและที่ผ่านมา					หน่วยงาน รับผิดชอบ หลัก
					๒๕๖๑ (บาท)	๒๕๖๒ (บาท)	๒๕๖๓ (บาท)	๒๕๖๔ (บาท)	๒๕๖๕ (บาท)	
๑	แผนงานบริหารงาน ทั่วไป	ครุภัณฑ์	ครุภัณฑ์สำนักงาน	โต๊ะทำงานเหล็กขนาด ๔ ฟุต จำนวน ๕ ตัว ตั้งจ่ายตามราคาท้องตลาด เนื่องจากไม่ได้อยู่ในมาตรฐาน ครุภัณฑ์	๑๙,๕๐๐	-	-	-	-	สำนักปลัด
๒	แผนงานบริหารงาน ทั่วไป	ครุภัณฑ์	ครุภัณฑ์สำนักงาน	โต๊ะทำงานเหล็กขนาด ๕ ฟุต จำนวน ๑ ตัว ตั้งจ่ายตามราคาท้องตลาด เนื่องจากไม่ได้อยู่ในมาตรฐาน ครุภัณฑ์	๕,๕๐๐	-	-	-	-	สำนักปลัด
๓	แผนงานบริหารงาน ทั่วไป	ครุภัณฑ์	ครุภัณฑ์สำนักงาน	โต๊ะคอมพิวเตอร์ จำนวน ๓ ตัว ทำจากไม้พาติเกิลบอร์ด ปิดผิว ด้วย PVC สามารถกันน้ำได้ขนาด ๑๐๐x๕๐x๗๕ ซม. ตั้งจ่ายตามราคาท้องตลาด เนื่องจากไม่ได้อยู่ในมาตรฐาน ครุภัณฑ์	๕,๓๗๐	-	-	-	-	สำนักปลัด
๔	แผนงานบริหารงาน ทั่วไป	ครุภัณฑ์	ครุภัณฑ์สำนักงาน	เครื่องโทรสารแบบใช้กระดาษ ธรรมดา จำนวน ๑ เครื่อง โดยมีคุณลักษณะพื้นฐาน ตาม บัญชีมาตรฐานครุภัณฑ์ ประจำปี พ.ศ. ๒๕๖๑ คำชี้แจงหน้า ๑๘ และ ๗๖	๑๘,๐๐๐	-	-	-	-	สำนักปลัด

ที่	แผนงาน	หมวด	ประเภท	เป้าหมาย (ผลผลิตของครุภัณฑ์)	งบประมาณและที่ผ่านมา					หน่วยงาน รับผิดชอบ หลัก
					๒๕๖๑ (บาท)	๒๕๖๒ (บาท)	๒๕๖๓ (บาท)	๒๕๖๔ (บาท)	๒๕๖๕ (บาท)	
๕	แผนงานบริหารงาน ทั่วไป	ครุภัณฑ์	ครุภัณฑ์ คอมพิวเตอร์	เครื่องคอมพิวเตอร์ สำนักงาน (ขนาดจอไม่น้อยกว่า ๑๙ นิ้ว) จำนวน ๓ เครื่อง โดยมีคุณลักษณะพื้นฐาน เกณฑ์ ราคากลางและคุณลักษณะพื้นฐาน ครุภัณฑ์คอมพิวเตอร์ ประจำปี พ.ศ. ๒๕๖๑ ค่าชี้แจง หน้า ๓	๔๘,๐๐๐	-	-	-	-	สำนักปลัด
๖	แผนงานบริหารงาน ทั่วไป	ครุภัณฑ์	ครุภัณฑ์ คอมพิวเตอร์	เครื่องคอมพิวเตอร์ โน้ตบุ๊ก สำนักงานประมวลผล จำนวน ๒ เครื่อง โดยมีคุณลักษณะพื้นฐาน เกณฑ์ ราคากลางและคุณลักษณะพื้นฐาน ครุภัณฑ์คอมพิวเตอร์ ประจำปี พ.ศ. ๒๕๖๑ ค่าชี้แจง หน้า ๖	๔๒,๐๐๐	-	-	-	-	สำนักปลัด
๗	แผนงานบริหารงาน ทั่วไป	ครุภัณฑ์	ครุภัณฑ์ คอมพิวเตอร์	เครื่องพิมพ์แบบฉีดพร้อมติดตั้ง ถังหมึกพิมพ์ (Ink Tank Printer) จำนวน ๑ เครื่อง โดยมีคุณลักษณะพื้นฐาน เกณฑ์ ราคากลางและคุณลักษณะพื้นฐาน ครุภัณฑ์คอมพิวเตอร์ ประจำปี พ.ศ. ๒๕๖๑ ค่าชี้แจง หน้า ๑๕	๔,๓๐๐	-	-	-	-	สำนักปลัด
๘	แผนงานบริหารงาน ทั่วไป	ครุภัณฑ์	โฆษณาและ เผยแพร่	เครื่องมีเดียโปรเจ็คเตอร์ ขนาด ๓,๕๐๐ ANNSI Lumens จำนวน ๑ ตัว โดยมีคุณลักษณะพื้นฐาน ตามบัญชี มาตรฐานครุภัณฑ์ ประจำปี พ.ศ. ๒๕๖๑ ค่าชี้แจงหน้า ๘ และ ๕๘	๓๐,๓๐๐	-	-	-	-	สำนักปลัด

ที่	แผนงาน	หมวด	ประเภท	เป้าหมาย (ผลผลิตของครุภัณฑ์)	งบประมาณและที่ผ่านมา					หน่วยงาน รับผิดชอบ หลัก
					๒๕๖๑ (บาท)	๒๕๖๒ (บาท)	๒๕๖๓ (บาท)	๒๕๖๔ (บาท)	๒๕๖๕ (บาท)	
๙	แผนงานบริหารงาน ทั่วไป	ครุภัณฑ์	ครุภัณฑ์อื่น	<u>ตู้สาขาโทรศัพท์ Phonnik Super Dimond ๓๒ C Digital PABX ตู้สาขา ๔ สาย นอก ๑๖ สายใน</u> ตั้งจ่ายตามราคาท้องตลาด เนื่องจากไม่ได้อยู่ในมาตรฐาน ครุภัณฑ์	๓๐,๐๐๐	-	-	-	-	สำนักปลัด
๑๐	แผนงานบริหารงาน ทั่วไป	ครุภัณฑ์	ครุภัณฑ์สำนักงาน	<u>พัดลมไอน้ำ ขนาด ถังบรรจุน้ำ ๙๓ ลิตร จำนวน ๒ เครื่อง</u> ตั้งจ่ายตามราคาท้องตลาด เนื่องจากไม่ได้อยู่ในมาตรฐาน ครุภัณฑ์	๔๔,๐๐๐	-	-	-	-	สำนักปลัด
๑๑	แผนงานบริหารงาน ทั่วไป	ครุภัณฑ์	ครุภัณฑ์อื่น	<u>ป้าย หยุดตรวจ พร้อมชื่อ หน่วยงาน (ทำจากสติกเกอร์ สะท้อนแสง) ติดตั้งไฟไซเรน (สี แดง) ๑ ระบบ ๒๒ v.</u> กว้าง ๑๒๐ เซนติเมตร ความสูง ๑๕๐ เซนติเมตร จำนวน ๔ ชุด ด้านข้างติดตั้งหลอด LED มีล้อ ๔ ล้อ สายไฟยาว ๑๐ เมตร ตั้งจ่าย ตามราคาท้องตลาดเนื่องจากไม่ได้ อยู่ในมาตรฐานครุภัณฑ์	๕๔,๐๐๐	-	-	-	-	สำนักปลัด

ที่	แผนงาน	หมวด	ประเภท	เป้าหมาย (ผลผลิตของครุภัณฑ์)	งบประมาณและที่ผ่านมา					หน่วยงาน รับผิดชอบ หลัก
					๒๕๖๑ (บาท)	๒๕๖๒ (บาท)	๒๕๖๓ (บาท)	๒๕๖๔ (บาท)	๒๕๖๕ (บาท)	
๑๒	แผนงานบริหารงาน ทั่วไป	ครุภัณฑ์	ครุภัณฑ์สำนักงาน	พัดลมติดฝาผนัง ๑๖ นิ้ว จำนวน ๑๕ ตัว โดยมีคุณลักษณะเฉพาะสังเขป ดังนี้ - ขนาดใบพัด ๑๖ นิ้ว ปรับ แรงลมได้ ๓ ระดับ - ปรับสายจ่ายขวออิสระ - มอเตอร์ประสิทธิภาพสูง - รับประกัน ๓ ปี ผ่านกระบวนการผลิตที่ได้รับการ รับรองระบบคุณภาพ อุตสาหกรรมได้รับมาตรฐาน ประหยัดไฟเบอร์ ๕ จากการไฟฟ้า ฝ่ายผลิตแห่งประเทศไทย -ตั้งจ่ายตามราคาท้องตลาด เนื่องจากไม่ได้อยู่ในมาตรฐาน ครุภัณฑ์	-	๒๔,๐๐๐	-	-	-	สำนักปลัด
๑๓	แผนงานบริหารงาน ทั่วไป	ครุภัณฑ์	ครุภัณฑ์สำนักงาน	เครื่องปรับอากาศ ขนาด ๓๖,๐๐๐ บีทียู จำนวน ๕ เครื่อง โดยมีคุณลักษณะเฉพาะสังเขป ดังนี้ -ตามบัญชีราคามาตรฐานครุภัณฑ์ กองมาตรฐานงบประมาณ ๑ สำนักงบประมาณ มกราคม ๒๕๖๑	-	๒๓๕,๐๐๐	-	-	-	สำนักปลัด

ที่	แผนงาน	หมวด	ประเภท	เป้าหมาย (ผลผลิตของครุภัณฑ์)	งบประมาณและที่ผ่านมา					หน่วยงาน รับผิดชอบ หลัก
					๒๕๖๑ (บาท)	๒๕๖๒ (บาท)	๒๕๖๓ (บาท)	๒๕๖๔ (บาท)	๒๕๖๕ (บาท)	
๑๔	แผนงานบริหารงาน ทั่วไป	ครุภัณฑ์	ครุภัณฑ์สำนักงาน	เครื่องควบคุมไม้ค้ประชุม และ จ่ายไฟ จำนวน ๑ ชุด โดยมีคุณลักษณะเฉพาะดังต่อไปนี้ - ไม้ค้ประชุมสำหรับประธานรุ่น CF - ๕๐CR - ไม้ค้ประชุมสำหรับผู้เข้าร่วม ประชุมรุ่น CF - ๕๐ DR - ตั้งจ่ายตามราคาท้องตลาดเนื่องจาก ไม่ได้อยู่ในมาตรฐานครุภัณฑ์	-	๑๒๗,๒๕๐	-	-	-	สำนักปลัด
๑๕	แผนงานบริหารงาน ทั่วไป	ครุภัณฑ์	ครุภัณฑ์ คอมพิวเตอร์	เพื่อจัดหา เครื่องพิมพ์ชนิด เลเซอร์ หรือชนิด LED ขาวดำ จำนวน ๒ เครื่อง โดยมีคุณลักษณะเฉพาะดังต่อไปนี้ - ตามเกณฑ์ราคากลางและ คุณลักษณะพื้นฐานครุภัณฑ์ คอมพิวเตอร์ เดือนมีนาคม ๒๕๖๒ คำชี้แจงหน้า ๑๖ ข้อ ๔๔	-	๕,๒๐๐	-	-	-	
๑๖	แผนงานบริหารงาน ทั่วไป	ครุภัณฑ์	ครุภัณฑ์ คอมพิวเตอร์	เครื่องคอมพิวเตอร์สำหรับงาน ประมวลผลขนาดจอภาพไม่น้อย กว่า ๑๙ นิ้ว จำนวน ๑ เครื่อง โดยมีคุณลักษณะเฉพาะดังต่อไปนี้ - ตามเกณฑ์ราคากลางและ คุณลักษณะพื้นฐานครุภัณฑ์ คอมพิวเตอร์ เดือนมีนาคม ๒๕๖๒ คำชี้แจงหน้า ๔ ข้อ ๙	-	๓๐,๐๐๐	-	-	-	สำนักปลัด

ที่	แผนงาน	หมวด	ประเภท	เป้าหมาย (ผลผลิตของครุภัณฑ์)	งบประมาณและที่ผ่านมา					หน่วยงาน รับผิดชอบ หลัก
					๒๕๖๑ (บาท)	๒๕๖๒ (บาท)	๒๕๖๓ (บาท)	๒๕๖๔ (บาท)	๒๕๖๕ (บาท)	
๑๗	แผนงานบริหารงาน ทั่วไป	ครุภัณฑ์	ครุภัณฑ์โฆษณา และเผยแพร่	เพื่อจัดหาโทรทัศน์ แอล อี ดี (LED TV) แบบ Smart TV ขนาด ๕๕ นิ้ว โดยมีคุณลักษณะเฉพาะสังเขป ดังนี้ -ตามบัญชีราคามาตรฐานครุภัณฑ์ กองมาตรฐานงบประมาณ ๑ สำนักงบประมาณ มกราคม ๒๕๖๑	-	๒๖,๕๐๐	-	-	-	สำนักปลัด
๑๘	แผนงานบริหารงาน ทั่วไป	ครุภัณฑ์	ครุภัณฑ์งานบ้าน งานครัว	ครุภัณฑ์เครื่องตัดหญ้า แบบข้อ แข็ง จำนวน ๓ เครื่อง โดยมีคุณลักษณะเฉพาะสังเขป ดังนี้ -ตามบัญชีราคามาตรฐานครุภัณฑ์ กองมาตรฐานงบประมาณ ๑ สำนักงบประมาณ มกราคม ๒๕๖๑	-	๒๘,๕๐๐	-	-	-	สำนักปลัด
๑๙	แผนงานบริหารงาน ทั่วไป	ครุภัณฑ์	ครุภัณฑ์สำนักงาน	เก้าอี้พลาสติก จำนวน ๓๐๐ ตัว โดยมีคุณลักษณะเฉพาะสังเขป ดังนี้ โดยมีคุณลักษณะเฉพาะสังเขป ดังนี้ -เป็นเก้าอี้พลาสติก ๔ ขา -เป็นของใหม่ไม่เคยใช้งานมาก่อน -ตั้งจ่ายตามราคาท้องตลาด เนื่องจากไม่ได้อยู่ในมาตรฐาน ครุภัณฑ์	-	-	๑๔๑,๐๐๐	-	-	สำนักปลัด

ที่	แผนงาน	หมวด	ประเภท	เป้าหมาย (ผลผลิตของครุภัณฑ์)	งบประมาณและที่ผ่านมา					หน่วยงาน รับผิดชอบ หลัก
					๒๕๖๑ (บาท)	๒๕๖๒ (บาท)	๒๕๖๓ (บาท)	๒๕๖๔ (บาท)	๒๕๖๕ (บาท)	
๒๐	แผนงานบริหารงาน ทั่วไป	ครุภัณฑ์	ครุภัณฑ์สำนักงาน	<p>อุปกรณ์อ่านบัตรแบบ อเนกประสงค์ จำนวน ๖ เครื่อง</p> <p>โดยมีคุณลักษณะเฉพาะดังต่อไปนี้</p> <ul style="list-style-type: none"> - สามารถอ่านและเขียนข้อมูลในบัตรแบบอเนกประสงค์ (Smart card) ตามมาตรฐาน ISO/IEC ๗๘๑๖ ได้ - มีความเร็วสัญญาณนาฬิกาไม่น้อยกว่า ๔.๘ Hz - สามารถใช้งานผ่านช่องเชื่อมต่อ (Interface) แบบ USB ได้ - สามารถใช้กับบัตรอเนกประสงค์ (Smart Card) ที่ใช้แรงดันไฟฟ้าขนาด ๕ Volts, ๓ Volts และ ๑.๘ Volts ได้เป็นอย่างดี - ตามเกณฑ์ราคากลางและคุณลักษณะพื้นฐานครุภัณฑ์คอมพิวเตอร์ ฉบับเดือนมีนาคม ๒๕๖๒ ค่าชี้แจงหน้า ๒๑ ข้อ ๕๘ 	-	-	๔,๒๐๐	-	-	สำนักปลัด
๒๑	แผนงานบริหารงาน ทั่วไป	ครุภัณฑ์	ครุภัณฑ์งานบ้าน งานครัว	<p>ตู้เย็น ขนาด ๙ คิวบิกฟุต จำนวน ๒ เครื่อง</p> <p>โดยมีคุณลักษณะเฉพาะดังต่อไปนี้</p> <ol style="list-style-type: none"> ๑.ขนาดที่กำหนดเป็นความจุภายในขั้นต่ำ ๒.เป็นรุ่นที่ได้รับสลากประสิทธิภาพเบอร์ ๕ ของการไฟฟ้าฝ่ายผลิตแห่งประเทศไทย <p>-ตามบัญชีราคามาตรฐานครุภัณฑ์ กองมาตรฐานงบประมาณ ๑ สำนักงบประมาณ ธันวาคม ๒๕๖๑</p>	-	-	๑๔,๗๐๐	-	-	สำนักปลัด

ที่	แผนงาน	หมวด	ประเภท	เป้าหมาย (ผลผลิตของครุภัณฑ์)	งบประมาณและที่ผ่านมา					หน่วยงาน รับผิดชอบ หลัก
					๒๕๖๑ (บาท)	๒๕๖๒ (บาท)	๒๕๖๓ (บาท)	๒๕๖๔ (บาท)	๒๕๖๕ (บาท)	
๒๒	แผนงานบริหารงาน ทั่วไป	ครุภัณฑ์	ครุภัณฑ์สำนักงาน	<u>เครื่องปรับอากาศ ขนาด</u> <u>๓๖,๐๐๐ บีทียู จำนวน ๔ เครื่อง</u> โดยมีคุณลักษณะเฉพาะสิ่งขบดังนี้ ๑.ขนาดที่กำหนดเป็นขนาดไม่ต่ำกว่า ๓๖,๐๐๐ บีทียู ๒.ราคาที่กำหนดเป็นราคาที่รวมค่า ติดตั้ง ๓.ต้องได้รับการรับรองมาตรฐาน ผลิตภัณฑ์อุตสาหกรรม และสลาก ประหยัดไฟฟ้าเบอร์ ๕ ๔.ต้องเป็นเครื่องปรับอากาศที่ประกอบ สำเร็จรูปทั้งชุด ทั้งหน่วยส่งความเย็น และหน่วยระบายความร้อนจากโรงงาน เดียวกัน ๕.มีความหน่วงเวลาการทำงานของ คอมเพรสเซอร์ -ตามบัญชีราคามาตรฐานครุภัณฑ์ กองมาตรฐานงบประมาณ ๑ สำนักงบประมาณ ธันวาคม ๒๕๖๑	-	-	๑๘๑,๐๐๐	-	-	สำนักปลัด
๒๓	แผนงานบริหารงาน ทั่วไป	ครุภัณฑ์	ครุภัณฑ์งานบ้าน งานครัว	<u>ครุภัณฑ์เครื่องตัดหญ้า แบบข้อ</u> <u>แข็ง จำนวน ๕ เครื่อง</u> โดยมีคุณลักษณะเฉพาะสิ่งขบ ดังนี้ -ตามบัญชีราคามาตรฐานครุภัณฑ์ กองมาตรฐานงบประมาณ ๑ สำนักงบประมาณ ธันวาคม ๒๕๖๑	-	-	๔๗,๕๐๐	-	-	สำนักปลัด

ที่	แผนงาน	หมวด	ประเภท	เป้าหมาย (ผลผลิตของครุภัณฑ์)	งบประมาณและที่ผ่านมา					หน่วยงาน รับผิดชอบ หลัก
					๒๕๖๑ (บาท)	๒๕๖๒ (บาท)	๒๕๖๓ (บาท)	๒๕๖๔ (บาท)	๒๕๖๕ (บาท)	
๒๔	แผนงานบริหารงาน ทั่วไป	ครุภัณฑ์	ครุภัณฑ์ คอมพิวเตอร์	<u>เครื่องคอมพิวเตอร์สำหรับงาน ประมวลผล (ขนาดจอภาพไม่ น้อยกว่า ๑๙ นิ้ว) จำนวน ๕ เครื่อง</u> โดยมีคุณลักษณะพื้นฐาน - ตามเกณฑ์ราคากลางและ คุณลักษณะพื้นฐานครุภัณฑ์ คอมพิวเตอร์ เดือนมีนาคม ๒๕๖๒ คำชี้แจงหน้า ๓ ข้อ ๗	-	-	๘๕,๐๐๐	-	-	สำนักปลัด
๒๕	แผนงานบริหารงาน ทั่วไป	ครุภัณฑ์	ครุภัณฑ์ คอมพิวเตอร์	<u>เครื่องพิมพ์แบบฉีดพร้อมติดตั้ง ถังหมึกพิมพ์ (Ink Tank Printer) จำนวน ๑ เครื่อง</u> โดยมีคุณลักษณะพื้นฐาน - ตามเกณฑ์ราคากลางและ คุณลักษณะพื้นฐานครุภัณฑ์ คอมพิวเตอร์ เดือนมีนาคม ๒๕๖๒ คำชี้แจงหน้า ๑๖ ข้อ ๔๒	-	-	๖,๓๐๐	-	-	สำนักปลัด
๒๖	แผนงานบริหารงาน ทั่วไป	ครุภัณฑ์	ครุภัณฑ์สำนักงาน	<u>ตู้เหล็ก แบบ ๒ บาน จำนวน ๒ ใบ</u> โดยมีคุณลักษณะเฉพาะดังต่อไปนี้ ๑) มีมือจับชนิดบิด ๒) มีแผ่นชั้นปรับระดับ ๓ ชั้น ๓) คุณสมบัติตามมาตรฐาน ผลิตภัณฑ์อุตสาหกรรม (มอก.) -ตามบัญชีมาตรฐานครุภัณฑ์ กองมาตรฐานงบประมาณ ๑ สำนักงบประมาณ ธันวาคม ๒๕๖๑	-	-	๑๑,๐๐๐	-	-	สำนักปลัด

ที่	แผนงาน	หมวด	ประเภท	เป้าหมาย (ผลผลิตของครุภัณฑ์)	งบประมาณและที่ผ่านมา					หน่วยงาน รับผิดชอบ หลัก
					๒๕๖๑ (บาท)	๒๕๖๒ (บาท)	๒๕๖๓ (บาท)	๒๕๖๔ (บาท)	๒๕๖๕ (บาท)	
๒๗	แผนงานบริหารงาน ทั่วไป	ครุภัณฑ์	ครุภัณฑ์สำนักงาน	เก้าอี้สำนักงาน จำนวน ๑๒ ตัว โดยมีคุณลักษณะเฉพาะสังเขป ดังนี้ - ขนาดกว้าง ๕๐ เซนติเมตร ลึก ๕๓ เซนติเมตร สูง ๙๐ เซนติเมตร -เป็นของใหม่ไม่เคยใช้งานมาก่อน -ตั้งจ่ายตามราคาท้องตลาด เนื่องจากไม่ได้อยู่ในมาตรฐาน ครุภัณฑ์	-	-	๒๒,๘๐๐	-	-	สำนักปลัด
๒๘	แผนงานบริหารงาน ทั่วไป	ครุภัณฑ์	ครุภัณฑ์ คอมพิวเตอร์	อุปกรณ์กระจายสัญญาณ (L๒ Switch) ขนาด ๒๔ ช่อง แบบที่ ๑ จำนวน ๑ เครื่อง โดยมีคุณลักษณะเฉพาะสังเขป ดังนี้ -มีลักษณะการทำงานไม่น้อยกว่า Layer ของ OSI Model -มีช่องเชื่อมต่อระบบเครือข่าย (Network Interface) แบบ ๑๐/๑๐๐/๑๐๐๐ Base-T หรือ ดีกว่า จำนวนไม่น้อยกว่า ๒๔ ช่อง -มีสัญญาณไฟแสดงสถานะของ การทำงานช่องเชื่อมต่อระบบ เครือข่ายทุกช่อง - ตามเกณฑ์ราคากลางและ คุณลักษณะพื้นฐานครุภัณฑ์ คอมพิวเตอร์ เดือนมีนาคม ๒๕๖๒ คำชี้แจงหน้า ๑๓ ข้อ ๓๒	-	-	๖,๐๐๐	-	-	สำนักปลัด

ที่	แผนงาน	หมวด	ประเภท	เป้าหมาย (ผลผลิตของครุภัณฑ์)	งบประมาณและที่ผ่านมา					หน่วยงาน รับผิดชอบ หลัก
					๒๕๖๑ (บาท)	๒๕๖๒ (บาท)	๒๕๖๓ (บาท)	๒๕๖๔ (บาท)	๒๕๖๕ (บาท)	
๒๙	แผนงานบริหารงาน ทั่วไป งานบริหารงานคลัง	ครุภัณฑ์	ครุภัณฑ์สำนักงาน	ครุภัณฑ์ตู้เก็บเอกสาร จำนวน ๔ ใบ คุณลักษณะ ๑) ตู้เก็บเอกสารบานเปิด ๒) ขนาดกว้างไม่น้อยกว่า ๙๑๔ มิลลิเมตร ลึกไม่น้อยกว่า ๔๕๗ มิลลิเมตร สูงไม่น้อยกว่า ๑,๘๓๐ ๓) โครงตู้ทำจากเหล็กแผ่นหนาไม่ น้อยกว่า ๐.๖ มิลลิเมตร ๔) ชั้นวางเอกสารทำจากเหล็กแผ่น หนาไม่น้อยกว่า ๐.๕ มิลลิเมตร ๕) กุญแจแบบมือจับ ชนิดปิด (เป็นครุภัณฑ์นอกเหนือ บัญชีมาตรฐานครุภัณฑ์)	๑๖,๐๐๐	-	-	-	-	กองคลัง
๓๐	แผนงานบริหารงาน ทั่วไป งานบริหารงานคลัง	ครุภัณฑ์	ครุภัณฑ์สำนักงาน	ตู้เหล็กแบบ ๒ บาน จำนวน ๕ ใบ โดยมีคุณลักษณะเฉพาะดังต่อไปนี้ - ตามบัญชีราคามาตรฐาน ครุภัณฑ์กองมาตรฐาน งบประมาณ ๑ สำนักงบประมาณ มกราคม ๒๕๖๑	๒๗,๕๐๐	-	-	-	-	กองคลัง
๓๑	แผนงานบริหารงาน ทั่วไป งานบริหารงานคลัง	ครุภัณฑ์	ครุภัณฑ์สำนักงาน	เครื่องปรับอากาศ ขนาด ๑๕,๐๐๐ บีทียู จำนวน ๑ เครื่อง ขนาด ๒๖,๐๐๐ บีทียู จำนวน ๑ เครื่อง โดยมีคุณลักษณะเฉพาะดังต่อไปนี้ - ตามบัญชีราคามาตรฐาน ครุภัณฑ์กองมาตรฐาน งบประมาณ ๑ สำนักงบประมาณ มกราคม ๒๕๖๑	๒๕,๙๐๐	-	-	-	-	กองคลัง

ที่	แผนงาน	หมวด	ประเภท	เป้าหมาย (ผลผลิตของครุภัณฑ์)	งบประมาณและที่ผ่านมา					หน่วยงาน รับผิดชอบ หลัก
					๒๕๖๑ (บาท)	๒๕๖๒ (บาท)	๒๕๖๓ (บาท)	๒๕๖๔ (บาท)	๒๕๖๕ (บาท)	
๓๒	แผนงานบริหารงาน ทั่วไป งานบริหารงานคลัง	ครุภัณฑ์	ครุภัณฑ์สำนักงาน	ตู้เหล็ก แบบ ๒ บาน จำนวน ๕ ใบ โดยมีคุณลักษณะเฉพาะดังต่อไปนี้ ๑) มีมือจับชนิดบิด ๒) มีแผ่นชั้นปรับระดับ ๓ ชั้น ๓) คุณสมบัติตามมาตรฐาน ผลิตภัณฑ์อุตสาหกรรม (มอก.) -ตามบัญชีมาตรฐานครุภัณฑ์ กองมาตรฐานงบประมาณ ๑ สำนักงบประมาณ ธันวาคม ๒๕๖๑	-	-	๒๗,๕๐๐	-	-	กองคลัง
๓๓	แผนงานบริหารงาน ทั่วไป งานบริหารงานคลัง	ครุภัณฑ์	ครุภัณฑ์สำนักงาน	ตู้เหล็ก แบบ ๒ บาน จำนวน ๗ ใบ โดยมีคุณลักษณะเฉพาะดังต่อไปนี้ ๑) มีมือจับชนิดบิด ๒) มีแผ่นชั้นปรับระดับ ๓ ชั้น ๓) คุณสมบัติตามมาตรฐาน ผลิตภัณฑ์อุตสาหกรรม (มอก.) -ตามบัญชีมาตรฐานครุภัณฑ์ กองมาตรฐานงบประมาณ ๑ สำนักงบประมาณ ธันวาคม ๒๕๖๑	-	-	-	๓๘,๕๐๐	๓๘,๕๐๐	กองคลัง
๓๔	แผนงานบริหารงาน ทั่วไป งานบริหารงานคลัง	ครุภัณฑ์	ครุภัณฑ์ คอมพิวเตอร์	เครื่องคอมพิวเตอร์โน้ตบุ๊ก สำหรับงานประมวลผล จำนวน ๑ เครื่อง โดยมีคุณลักษณะเฉพาะโดยดังต่อไปนี้ - ตามเกณฑ์ราคากลางและ คุณลักษณะพื้นฐานครุภัณฑ์ คอมพิวเตอร์ เดือน มีนาคม ๒๕๖๒ คำชี้แจงหน้า ๖ ข้อ ๑๓	-	-	๒๒,๐๐๐	-	-	

ที่	แผนงาน	หมวด	ประเภท	เป้าหมาย (ผลผลิตของครุภัณฑ์)	งบประมาณและที่ผ่านมา					หน่วยงาน รับผิดชอบ หลัก
					๒๕๖๑ (บาท)	๒๕๖๒ (บาท)	๒๕๖๓ (บาท)	๒๕๖๔ (บาท)	๒๕๖๕ (บาท)	
๓๕	แผนงานรักษาความสงบภายใน	ครุภัณฑ์	ครุภัณฑ์อื่นๆ	<u>หัวฉีดโฟม ชุดผสม Foam Inaductor สามารถฉีดโฟมได้</u> <u>จำนวน ๑ ตัว</u> ตั้งจ่ายตามราคาท้องตลาด เนื่องจากไม่ได้อยู่ในมาตรฐานครุภัณฑ์	๒๘,๐๐๐	-	-	-	-	สำนักปลัด
๓๖	แผนงานรักษาความสงบภายใน	ครุภัณฑ์	ครุภัณฑ์อื่นๆ	<u>หัวฉีดน้ำ PROTEK ๓๖๖ ปรับ</u> <u>ระดับน้ำได้ ๔ ระดับ จำนวน ๑</u> <u>ตัว</u> ตั้งจ่ายตามราคาท้องตลาด เนื่องจากไม่ได้อยู่ในมาตรฐานครุภัณฑ์	๒๕,๐๐๐	-	-	-	-	สำนักปลัด
๓๗	แผนงานรักษาความสงบภายใน	ครุภัณฑ์	ครุภัณฑ์อื่นๆ	<u>ชุดอุปกรณ์กู้ภัยทางสูง จำนวน</u> <u>๑ ชุด</u> ตั้งจ่ายตามราคาท้องตลาด เนื่องจากไม่ได้อยู่ในมาตรฐานครุภัณฑ์	๘๐,๐๐๐	-	-	-	-	สำนักปลัด
๓๘	แผนงานรักษาความสงบภายใน	ครุภัณฑ์	ครุภัณฑ์ยานพาหนะและขนส่ง	<u>รถยนต์บรรทุก ขนาด ๑ตัน</u> <u>ขับเคลื่อน ๔ ล้อ จำนวน ๑ คัน</u> โดยมีคุณลักษณะเฉพาะสิ่งขบดังนี้ -รถยนต์บรรทุก ขนาด ๑ ตัน -ขับเคลื่อน ๔ ล้อ -แบบธรรมดา -ปริมาตรกระบอกลูกสูบไม่ต่ำกว่า ๒,๘๐๐ ซีซี -ตั้งจ่ายตามราคาท้องตลาดเนื่องจาก ไม่ได้อยู่ในมาตรฐานครุภัณฑ์	-	-	๖๖๐,๐๐๐	-	-	สำนักปลัด

ที่	แผนงาน	หมวด	ประเภท	เป้าหมาย (ผลผลิตของครุภัณฑ์)	งบประมาณและที่ผ่านมา					หน่วยงาน รับผิดชอบ หลัก
					๒๕๖๑ (บาท)	๒๕๖๒ (บาท)	๒๕๖๓ (บาท)	๒๕๖๔ (บาท)	๒๕๖๕ (บาท)	
๓๙	แผนงานรักษาความสงบ ภายใน	ครุภัณฑ์	ครุภัณฑ์เกษตร	<u>เครื่องพ่นยาแบบใช้แรงดัน ของเหลว ชนิดตั้งพื้น ขนาด ๕.๕ แรงม้า พร้อมสาย ๓๐๐ เมตร จำนวน ๒ เครื่อง</u> โดยมีคุณลักษณะเฉพาะสิ่งเขป ดังนี้ -ตามบัญชีราคามาตรฐานครุภัณฑ์ กองมาตรฐานงบประมาณ ๑ สำนักงบประมาณ ธันวาคม ๒๕๖๑	-	-	๓๓,๖๐๐	-	-	สำนักปลัด
๔๐	แผนงานรักษาความสงบ ภายใน	ครุภัณฑ์	ครุภัณฑ์เกษตร	<u>เครื่องพ่นยาใช้แบตเตอรี่ ชนิด สะพายหลังจำนวน ๕ เครื่อง</u> โดยมีคุณลักษณะเฉพาะสิ่งเขปดังนี้ -ความจุถังน้ำไม่น้อยกว่า ๒๐ ลิตร แบตเตอรี่มีขนาดไม่น้อยกว่า ๑๒ โวลต์ มีแรงดันไม่น้อยกว่า ๒ บาร์ -ตั้งจ่ายตามราคาท้องตลาดเนื่องจาก ไม่ได้อยู่ในมาตรฐานครุภัณฑ์	-	-	๑๘,๕๐๐	-	-	สำนักปลัด
๔๑	แผนงานรักษาความสงบ ภายใน	ครุภัณฑ์	ครุภัณฑ์เกษตร	<u>เครื่องสูบน้ำ แบบหอยโข่ง เครื่องยนต์เบนซิน สูบน้ำได้ ๑,๐๐๐ ลิตรต่อนาที ขนาด ๕ แรงม้า จำนวน ๒ เครื่อง</u> โดยมีคุณลักษณะเฉพาะสิ่งเขปดังนี้ -ตามบัญชีราคามาตรฐานครุภัณฑ์ กองมาตรฐานงบประมาณ ๑ สำนักงบประมาณ ธันวาคม ๒๕๖๑	-	-	๑๘,๒๐๐	-	-	สำนักปลัด

ที่	แผนงาน	หมวด	ประเภท	เป้าหมาย (ผลผลิตของครุภัณฑ์)	งบประมาณและที่ผ่านมา					หน่วยงาน รับผิดชอบ หลัก
					๒๕๖๑ (บาท)	๒๕๖๒ (บาท)	๒๕๖๓ (บาท)	๒๕๖๔ (บาท)	๒๕๖๕ (บาท)	
๔๒	แผนงานรักษาความสงบ ภายใน	ครุภัณฑ์	ครุภัณฑ์เกษตร	<u>เครื่องสูบน้ำ มอเตอร์ไฟฟ้า</u> <u>สูบน้ำได้ ๔๕๐ ลิตรต่อนาที</u> <u>ขนาด ๕ แรงม้า จำนวน ๑</u> <u>เครื่อง</u> โดยมีคุณลักษณะเฉพาะสิ่งขบดังนี้ - ตามบัญชีราคามาตรฐานครุภัณฑ์ กองมาตรฐานงบประมาณ ๑ สำนักงบประมาณ ธันวาคม ๒๕๖๑	-	-	๑๑,๐๐๐	-	-	สำนักปลัด
๔๓	แผนงานรักษาความสงบ ภายใน	ครุภัณฑ์	ครุภัณฑ์เกษตร	<u>เครื่องพ่นปุ๋ย จำนวน ๔ เครื่อง</u> โดยมีคุณลักษณะเฉพาะสิ่งขบดังนี้ -ใช้เครื่องยนต์เบนซิน ๒ จังหวะ ความจุถังไม่น้อยกว่า ๒๖ ลิตร ปรับปริมาณการพ่นปุ๋ยได้ ไม่น้อยกว่า ๑๐ ระดับสามารถพ่น ของเหลว ปุ๋ย และเมล็ดพันธุ์ได้ - ตั้งจ่ายตามราคาท้องตลาด เนื่องจากไม่ได้อยู่ในมาตรฐาน ครุภัณฑ์	-	-	๒๑,๒๐๐	-	-	สำนักปลัด

ที่	แผนงาน	หมวด	ประเภท	เป้าหมาย (ผลผลิตของครุภัณฑ์)	งบประมาณและที่ผ่านมา					หน่วยงาน รับผิดชอบ หลัก
					๒๕๖๑ (บาท)	๒๕๖๒ (บาท)	๒๕๖๓ (บาท)	๒๕๖๔ (บาท)	๒๕๖๕ (บาท)	
๔๔	แผนงานการศึกษา งานบริหารทั่วไป เกี่ยวกับการศึกษา	ครุภัณฑ์	ครุภัณฑ์สำนักงาน	ตู้เหล็กแบบ ๒ บาน จำนวน ๑ ใบ โดยมีคุณลักษณะเฉพาะสังเขป ดังนี้ - ตามบัญชีราคามาตรฐาน ครุภัณฑ์กองมาตรฐาน งบประมาณ ๑ สำนักงบประมาณ มกราคม ๒๕๖๑	๕,๕๐๐	-	-	-	-	กอง การศึกษา
๔๕	แผนงานการศึกษา งานบริหารทั่วไป เกี่ยวกับการศึกษา	ครุภัณฑ์	ครุภัณฑ์สำนักงาน	ชั้นเก็บแฟ้ม ๔๐ ช่อง จำนวน ๑ ใบ - ตั้งจ่ายตามราคาท้องตลาด เนื่องจากไม่ได้อยู่ในมาตรฐาน ครุภัณฑ์	๓,๕๐๐	-	-	-	-	กอง การศึกษา
๔๖	แผนงานการศึกษา งานบริหารทั่วไป เกี่ยวกับการศึกษา	ครุภัณฑ์	ครุภัณฑ์สำนักงาน	โต๊ะเหล็กทำงานขนาด ๔ ฟุต จำนวน ๒ ตัว - ตั้งจ่ายตามราคาท้องตลาด เนื่องจากไม่ได้อยู่ในมาตรฐาน ครุภัณฑ์	๓,๙๐๐	-	-	-	-	กอง การศึกษา
๔๗	แผนงานการศึกษา งานบริหารทั่วไป เกี่ยวกับการศึกษา	ครุภัณฑ์	ครุภัณฑ์ คอมพิวเตอร์	เครื่องพิมพ์ Multifunction แบบ ฉีดหมึก จำนวน ๑ เครื่อง โดยมีคุณลักษณะเฉพาะสังเขป ดังนี้ - เกณฑ์ราคากลางและ คุณลักษณะพื้นฐานครุภัณฑ์ คอมพิวเตอร์ ประจำปี พ.ศ. ๒๕๖๑	๗,๙๐๐	-	-	-	-	กอง การศึกษา

ที่	แผนงาน	หมวด	ประเภท	เป้าหมาย (ผลผลิตของครุภัณฑ์)	งบประมาณและที่ผ่านมา					หน่วยงาน รับผิดชอบ หลัก
					๒๕๖๑ (บาท)	๒๕๖๒ (บาท)	๒๕๖๓ (บาท)	๒๕๖๔ (บาท)	๒๕๖๕ (บาท)	
๔๘	แผนงานการศึกษา งานบริหารทั่วไป เกี่ยวกับการศึกษา	ครุภัณฑ์	ครุภัณฑ์ คอมพิวเตอร์	เครื่องคอมพิวเตอร์สำหรับงาน ประมวลผล แบบที่ ๑ (ขนาด จอภาพไม่น้อยกว่า ๑๙ นิ้ว) จำนวน ๒เครื่อง โดยมีคุณลักษณะพื้นฐาน - ตามเกณฑ์ราคากลางและคุณลักษณะ พื้นฐานครุภัณฑ์คอมพิวเตอร์ เดือน มีนาคม ๒๕๖๒ ค่าชี้แจงหน้า ๔ ข้อ ๘	-	-	๔๔,๐๐๐	-	-	กอง การศึกษา
๔๙	แผนงานการศึกษา งานบริหารทั่วไป เกี่ยวกับการศึกษา	ครุภัณฑ์	ครุภัณฑ์ คอมพิวเตอร์	เครื่องพิมพ์เลเซอร์หรือ LED ขาว ดำ ชนิด Network แบบที่ ๑ (๒๘ หน้า/นาที) จำนวน ๒ เครื่อง โดยมีคุณลักษณะพื้นฐาน - ตามเกณฑ์ราคากลางและ คุณลักษณะพื้นฐานครุภัณฑ์ คอมพิวเตอร์ เดือนมีนาคม ๒๕๖๒ ค่าชี้แจงหน้า ๑๗ ข้อ ๔๕	-	-	๑๗,๘๐๐	-	-	กอง การศึกษา
๕๐	แผนงานการศึกษา งานบริหารทั่วไป เกี่ยวกับการศึกษา	ครุภัณฑ์	ครุภัณฑ์ คอมพิวเตอร์	เครื่องพิมพ์เลเซอร์หรือ LED สี ชนิด Network แบบที่ ๑ (๑๘ หน้า/นาที) จำนวน ๑ เครื่อง โดยมีคุณลักษณะพื้นฐาน - ตามเกณฑ์ราคากลางและ คุณลักษณะพื้นฐานครุภัณฑ์ คอมพิวเตอร์ เดือนมีนาคม ๒๕๖๒ ค่าชี้แจงหน้า ๑๗ ข้อ ๔๗	-	-	๑๐,๐๐๐	-	-	กอง การศึกษา
๕๑	แผนงานการศึกษา งานบริหารทั่วไป เกี่ยวกับการศึกษา	ครุภัณฑ์	ครุภัณฑ์สำนักงาน	เก้าอี้สำนักงาน จำนวน ๖ ตัว โดยมีคุณลักษณะเฉพาะดังต่อไปนี้ - ขนาดกว้าง ๕๐ เซนติเมตร ลึก ๕๓ เซนติเมตร สูง ๙๐ เซนติเมตร - เป็นของใหม่ไม่เคยใช้งานมาก่อน - ตั้งจ่ายตามราคาท้องตลาดเนื่องจาก ไม่ได้อยู่ในมาตรฐานครุภัณฑ์	-	-	๑๑,๔๐๐	-	-	กอง การศึกษา

ที่	แผนงาน	หมวด	ประเภท	เป้าหมาย (ผลผลิตของครุภัณฑ์)	งบประมาณและที่ผ่านมา					หน่วยงาน รับผิดชอบ หลัก
					๒๕๖๑ (บาท)	๒๕๖๒ (บาท)	๒๕๖๓ (บาท)	๒๕๖๔ (บาท)	๒๕๖๕ (บาท)	
๕๒	แผนงานสาธารณสุข	ครุภัณฑ์	ครุภัณฑ์ การแพทย์	เตียงเข็นผู้ป่วยสแตนเลส จำนวน ๑ ตัว โดยมีคุณลักษณะเฉพาะดังต่อไปนี้ -เตียงรูดเข็นสามารถปรับเป็นนอนและนั่ง ได้ -ขนาดความยาวของเตียงยาว ๑๙๑ ซม. กว้าง ๕๕ ซม. สูง ๘๖ ซม. -น้ำหนักเตียงรวม ๔๒ กิโลกรัม สามารถ ปรับน้ำหนักผู้ป่วยได้ ๑๘๐ กิโลกรัม -ตั้งจ่ายตามราคาท้องตลาดเนื่องจากไม่ได้ อยู่ในมาตรฐานครุภัณฑ์	-	-	๓๙,๕๐๐	-	-	สำนักปลัด
๕๓	แผนงานสาธารณสุข	ครุภัณฑ์	ครุภัณฑ์ ยานพาหนะและ ขนส่ง	รถพยาบาล (รถตู้) ปริมาตร กระบอกสูบไม่ต่ำกว่า ๒,๔๐๐ ซีซี หรือกำลังเครื่องยนต์สูงสุดไม่ต่ำ กว่า ๙๐ กิโลวัตต์ จำนวน ๑ คัน โดยมีคุณลักษณะเฉพาะดังต่อไปนี้ - เครื่องยนต์ดีเซล ๔ สูบ พร้อมอุปกรณ์ มาตรฐาน - มีประตูด้านหลัง ปิด - เปิด สำหรับยก เตียงผู้ป่วย เข้า - ออก - มีตู้เก็บท่อ บรรจุก๊าซไม่น้อยกว่า ๒ ท่อ พร้อมที่แขวนน้ำเกลือ - ห้องพยาบาลมีตู้ใส่อุปกรณ์และ เวชภัณฑ์ - มีวิทยุคมนาคม VHF/FM พร้อม อุปกรณ์ - เก้าอี้เคลื่อนย้ายผู้ป่วยชนิดพับเก็บได้ - เครื่องกระตุ้นหัวใจอัตโนมัติ - เครื่องช่วยหายใจอัตโนมัติ - ตามบัญชีราคามาตรฐานครุภัณฑ์กอง มาตรฐานงบประมาณ ๑ สำนักงบประมาณ ธันวาคม ๒๕๖๑	-	-	๒,๐๐๐,๐๐๐	-	-	สำนักปลัด

ที่	แผนงาน	หมวด	ประเภท	เป้าหมาย (ผลผลิตของครุภัณฑ์)	งบประมาณและที่ผ่านมา					หน่วยงาน รับผิดชอบ หลัก
					๒๕๖๑ (บาท)	๒๕๖๒ (บาท)	๒๕๖๓ (บาท)	๒๕๖๔ (บาท)	๒๕๖๕ (บาท)	
๕๔	แผนงานการเกษตร	ครุภัณฑ์	ครุภัณฑ์ การเกษตร	<p>เครื่องบดย่อยกิ่งไม้เนกประสงค์ จำนวน ๒ เครื่อง</p> <p>โดยมีคุณลักษณะเฉพาะสังเขป ดังนี้</p> <ul style="list-style-type: none"> - ตัวเครื่องสับย่อยพร้อมอุปกรณ์ ติดตั้งบนล้อยาง ๔ ล้อ สามารถ ลากหรือ เคลื่อนย้ายได้สะดวก - ติดตั้งเครื่องยนต์ดีเซลต้นกำลัง ไม่ต่ำกว่า ๑๔ แรงม้า พร้อมไค สตราร์ท และแบตเตอรี่ขนาดไม่ น้อยกว่า ๑๒ โวลท์ - มีใบมีดย่อยไม้น้อยกว่า ๒๐ ใบ - สามารถย่อยกิ่งไม้และ อินทรีย์วัตถุได้ทุกชนิด - ความสามารถในการสับย่อยไม่ น้อยกว่า ๑๐ ก.ก./ชั่วโมง (ขึ้นอยู่กับ วัสดุที่บดย่อย) - มีเครื่องลับใบมีด พร้อมมอเตอร์ ไม่ต่ำกว่า ๑.๕ แรงม้า - ตั้งจ่ายตามราคาท้องตลาด <p>เนื่องจากไม่ได้อยู่ในมาตรฐาน ครุภัณฑ์</p>	-	๓๙๐,๐๐๐	-	-	-	สำนักปลัด

ที่	แผนงาน	หมวด	ประเภท	เป้าหมาย (ผลผลิตของครุภัณฑ์)	งบประมาณและที่ผ่านมา					หน่วยงาน รับผิดชอบ หลัก
					๒๕๖๑ (บาท)	๒๕๖๒ (บาท)	๒๕๖๓ (บาท)	๒๕๖๔ (บาท)	๒๕๖๕ (บาท)	
๕๕	แผนงานการเกษตร	ครุภัณฑ์	ครุภัณฑ์ การเกษตร	<p>รถฟาร์มแทรกเตอร์ ชนิด ขับเคลื่อน ๔ ล้อ จำนวน ๑ คัน โดยมีคุณลักษณะเฉพาะสังเขป ดังนี้</p> <p>-ขนาดไม่น้อยกว่า ๔๐ แรงม้า</p> <p>๑.เป็นรถฟาร์มแทรกเตอร์ ขับเคลื่อน ๔ ล้อ</p> <p>๒.ระบบเครื่องยนต์ดีเซล ระบาย ความร้อนด้วยน้ำมีกำลังไม่น้อย กว่า ๔๐ แรงม้า ที่ความเร็วรอบ ไม่เกิน ๒,๗๐๐ รอบต่อนาที</p> <p>๓.มีเกียร์เดินหน้าไม่น้อยกว่า ๘ เกียร์และเกียร์ถอยหลังไม่น้อย กว่า ๒ เกียร์</p> <p>๔.ระบบพวงมาลัยเป็นแบบ ไฮดรอลิกหรือไฮโรสแตติก</p> <p>๕.ระบบเบรกเป็นเบรกแบบจาน แช่น้ำมัน</p> <p>๖.แขนยกเครื่องมือแบบ ๓ จุด</p> <p>-ตามบัญชีราคามาตรฐานครุภัณฑ์ กองมาตรฐานงบประมาณ ๑ สำนักงบประมาณ มกราคม ๒๕๖๑</p>	-	๕๙๐,๐๐๐	-	-	-	สำนักปลัด

ที่	แผนงาน	หมวด	ประเภท	เป้าหมาย (ผลผลิตของครุภัณฑ์)	งบประมาณและที่ผ่านมา					หน่วยงาน รับผิดชอบ หลัก
					๒๕๖๑ (บาท)	๒๕๖๒ (บาท)	๒๕๖๓ (บาท)	๒๕๖๔ (บาท)	๒๕๖๕ (บาท)	
๕๖	แผนงานเคหะและชุมชน	ครุภัณฑ์	ครุภัณฑ์ก่อสร้าง	ครุภัณฑ์เครื่องใช้ชนิด จำนวน ๒ เครื่อง คุณลักษณะ ๑) เครื่องใช้ ขนาด ๒๕ ซม. (๑๐ นิ้ว) แผ่นแกนเลื่อนและโซ่ -แบตเตอรี่ ๔๐v ๒Ah -แบตเตอรี่ ๔๐v ๔Ah -แท่นชาร์จ ๔๐v มาตรฐาน ADE/BS -แบตเตอรี่ ลิเธียม-ไอออน (เป็นครุภัณฑ์นอกเหนือบัญชี มาตรฐานครุภัณฑ์)	๑๖,๐๐๐	-	-	-	-	กองช่าง

	แผนงาน	หมวด	ประเภท	เป้าหมาย (ผลผลิตของครุภัณฑ์)	งบประมาณและที่ผ่านมา					หน่วยงาน รับผิดชอบ หลัก
					๒๕๖๑ (บาท)	๒๕๖๒ (บาท)	๒๕๖๓ (บาท)	๒๕๖๔ (บาท)	๒๕๖๕ (บาท)	
๕๗	แผนงานเคหะและชุมชน	ครุภัณฑ์	ครุภัณฑ์ก่อสร้าง	<p>ครุภัณฑ์เครื่องอัดอากาศ ขนาด ๓๐๐ ลิตรต่อนาที จำนวน ๑ เครื่อง</p> <p>คุณลักษณะ</p> <p>๑) เป็นเครื่องอัดอากาศชนิดลูกสูบอัด ๒ ครั้ง/ชั้น (Two-stage Compressor)/(double stage) ขนาดไม่น้อยกว่า ๒ สูบ มีการดป้องกันระบายความร้อนด้วยอากาศติดตั้งบนถนอนแบบอยู่กับที่</p> <p>๒) มอเตอร์ไม่น้อยกว่า ๕.๕ แรงม้า ๓๘๐ โวลท์ ๓ เฟส</p> <p>๓) มี Magnetic Contactor with Overload พร้อม under Voltage Protection</p> <p>๔) สามารถอัดอากาศให้มีความดันสูงสุดไม่น้อยกว่า ๑๐ บาร์ (๑๕๐ ปอนด์ต่อตารางนิ้ว) และอัตราการจ่ายอากาศ (Air Delivery) ๓๐๐ ลิตรต่อนาที (๑๐ ลูกบาศก์ฟุตต่อนาที/ซีเอฟเอ็ม)</p> <p>๕) มีเกจวัดความดันลมภายในถึงขนาด ๐-๓๐๐ ปอนด์ต่อตารางนิ้ว (๐-๒๐บาร์)</p> <p>๖) ถังบรรจุอากาศทำด้วยเหล็กเหนียว มีความจุไม่น้อยกว่า ๓๐๐ ลิตร (๑๐ ลูกบาศก์ฟุต)</p> <p>๗) มีลิ้นนิรภัย (Safety Valve) เปิดปิดลมอัดจากถัง และวาล์วถ่ายน้ำออกจากถัง</p> <p>๘) เครื่องอัดอากาศจะต้องมีหม้อกรองแบบแห้งหรือแบบเปียก</p> <p>๙) ได้มาตรฐาน ISO, DIN, JIS, มอก. หรือมาตรฐานอื่นที่เทียบได้ (เป็นครุภัณฑ์ที่อยู่ในบัญชีมาตรฐานครุภัณฑ์)</p>	๖๖,๐๐๐	-	-	-	-	กองช่าง

ที่	แผนงาน	หมวด	ประเภท	เป้าหมาย (ผลผลิตของครุภัณฑ์)	งบประมาณและที่ผ่านมา					หน่วยงาน รับผิดชอบ หลัก
					๒๕๖๑ (บาท)	๒๕๖๒ (บาท)	๒๕๖๓ (บาท)	๒๕๖๔ (บาท)	๒๕๖๕ (บาท)	
๕๘	แผนงานเคหะและชุมชน	ครุภัณฑ์	ครุภัณฑ์สำนักงาน	<u>โต๊ะคอมพิวเตอร์ จำนวน ๒ ตัว</u> ทำจากไม้พาติเกิลบอร์ด ปิดผิว ด้วย PVC สามารถกันน้ำได้ขนาด ๑๐๐x๕๐x๗๕ ซม. ตั้งจ่ายตาม ราคาท้องตลาดเนื่องจากไม่ได้อยู่ ในมาตรฐานครุภัณฑ์	๓,๕๘๐	-	-	-	-	กองช่าง
๕๙	แผนงานเคหะและชุมชน	ครุภัณฑ์	ครุภัณฑ์สำนักงาน	<u>เครื่องคอมพิวเตอร์สำหรับงาน ประมวลผล แบบที่ ๒ * (จอภาพ ขนาดจอไม่น้อยกว่า ๑๙ นิ้ว) จำนวน ๒ เครื่อง</u> โดยมีคุณลักษณะพื้นฐาน เกณฑ์ราคากลางและคุณลักษณะ พื้นฐานครุภัณฑ์คอมพิวเตอร์ ประจำปี พ.ศ. ๒๕๖๑ ค่าชี้แจง หน้า ๔	๖๐,๐๐๐	-	-	-	-	กองช่าง
๖๐	แผนงานเคหะและชุมชน	ครุภัณฑ์	ครุภัณฑ์ ยานพาหนะและ ขนส่ง	<u>รถบรรทุก (ดีเซล) ขนาด ๖ ตัน ๖ ล้อ จำนวน ๑ คัน</u> โดยมีคุณลักษณะเฉพาะสังเขป ดังนี้ -ปริมาตรกระบอกลูกสูบไม่ต่ำกว่า ๖,๐๐๐ ซีซี หรือกำลังเครื่องยนต์ สูงสุดไม่ต่ำกว่า ๑๗๐ กิโลวัตต์ -แบบกระบะเทท้าย -ตามบัญชีราคามาตรฐานครุภัณฑ์ กองมาตรฐานงบประมาณ ๑ สำนักงานงบประมาณ มกราคม ๒๕๖๑	-	๑,๙๘๐,๐๐๐	-	-	-	กองช่าง

ที่	แผนงาน	หมวด	ประเภท	เป้าหมาย (ผลผลิตของครุภัณฑ์)	งบประมาณและที่ผ่านมา					หน่วยงาน รับผิดชอบ หลัก
					๒๕๖๑ (บาท)	๒๕๖๒ (บาท)	๒๕๖๓ (บาท)	๒๕๖๔ (บาท)	๒๕๖๕ (บาท)	
๖๑	แผนงานเคหะและชุมชน	ครุภัณฑ์	ครุภัณฑ์ ยานพาหนะและ ขนส่ง	เครื่องอัดขยะ จำนวน ๑ เครื่อง -ขนาดก้อนชิ้นงาน (กว้าง x ยาว) : ขนาดไม่น้อยกว่า ๔๐ x ๖๐ ซม. -กำลังมอเตอร์(กิโลวัตต์/แรงม้า) : ขนาดไม่น้อยกว่า ๔ กิโลวัตต์/๕.๕ แรงม้า -น้ำหนักก้อนอัด : ไม่น้อยกว่า ๕๐ กิโลกรัม ไม่เกิน ๑๐๐ กิโลกรัม -ตั้งจ่ายตามราคาท้องตลาด เนื่องจากไม่ได้อยู่ในมาตรฐาน ครุภัณฑ์	-	๙๕,๐๐๐	-	-	-	กองช่าง
๖๒	แผนงานเคหะและชุมชน	ครุภัณฑ์	ครุภัณฑ์ก่อสร้าง	รถขุดดินตะขาบ จำนวน ๑ คัน โดยมีคุณลักษณะเฉพาะสังเขป ดังนี้ - ขนาดไม่น้อยกว่า ๑๕๐ แรงม้า -ตามบัญชีราคามาตรฐานครุภัณฑ์ กองมาตรฐานงบประมาณ ๑ สำนักงบประมาณ มกราคม ๒๕๖๑	-	-	๔,๕๐๐,๐๐๐	-	-	กองช่าง
๖๓	แผนงานเคหะและชุมชน	ครุภัณฑ์	ครุภัณฑ์ ยานพาหนะและ ขนส่ง	รถแทรกเตอร์ จำนวน ๑ คัน โดยมีคุณลักษณะเฉพาะสังเขปดังนี้ - เครื่องยนต์ดีเซล ๖ สูบ ๔ จังหวะ -กำลังเครื่องยนต์ : กำลังแรงม้าไม่ น้อยกว่า ๒๔๐ แรงม้า -ตั้งจ่ายตามราคาท้องตลาด เนื่องจากไม่ได้อยู่ในมาตรฐาน ครุภัณฑ์	-	-	๒,๕๐๐,๐๐๐	-	-	กองช่าง

ที่	แผนงาน	หมวด	ประเภท	เป้าหมาย (ผลผลิตของครุภัณฑ์)	งบประมาณและที่ผ่านมา					หน่วยงาน รับผิดชอบ หลัก
					๒๕๖๑ (บาท)	๒๕๖๒ (บาท)	๒๕๖๓ (บาท)	๒๕๖๔ (บาท)	๒๕๖๕ (บาท)	
๖๔	แผนงานเคหะและชุมชน	ครุภัณฑ์	ครุภัณฑ์ ยานพาหนะและ ขนส่ง	รถยนต์บรรทุกขยะมูลฝอยแบบ เปิดข้างเทท้าย ๔ ล้อ จำนวน ๑ คัน โดยมีคุณลักษณะเฉพาะสิ่งขบดังนี้ -ขนาดบรรทุกไม่น้อยกว่า ๓ ลูกบาศก์เมตร -ตัวรถชนิด ๔ ล้อ -เครื่องยนต์ดีเซลไม่น้อยกว่า ๔ สูบ ๔ จังหวะ -ปริมาตรกระบอกสูบไม่น้อยกว่า ๒,๔๐๐ ซีซี หรือกำลังไม่ต่ำกว่า ๑๑๐ กิโลวัตต์ -มีกำลังไม่น้อยกว่า ๑๕๐ แรงม้า -ตู้บรรทุกขยะเทด้วยระบบไฮดรอลิก คืนได้ทั้งรถ -พร้อมติดตั้งชุดสัญญาณไฟฉุกเฉิน -ตั้งจ่ายตามราคาท้องตลาดเนื่องจาก ไม่ได้อยู่ในมาตรฐานครุภัณฑ์	-	-	๙๕๐,๐๐๐	-	-	กองช่าง
๖๕	แผนงานเคหะและชุมชน	ครุภัณฑ์	ครุภัณฑ์ ยานพาหนะและ ขนส่ง	รถบรรทุกขยะมูลฝอยแบบอัด ท้าย ขนาด ๖ ตัน ๖ ล้อ จำนวน ๑ คัน โดยมีคุณลักษณะเฉพาะสิ่งขบดังนี้ -ถังบรรจุขยะปริมาตรความจุไม่น้อย กว่า ๖ ลูกบาศก์เมตร -ชุดอัดขยะด้านท้ายทำงานด้วย ระบบไฮดรอลิก -เครื่องยนต์ดีเซล ๔ สูบ ๔ จังหวะ -มีกำลังแรงม้าไม่ต่ำกว่า ๑๓๐ แรงม้า -ตั้งจ่ายตามราคาท้องตลาดเนื่องจาก ไม่ได้อยู่ในมาตรฐานครุภัณฑ์	-	-	๒,๒๐๐,๐๐๐	-	-	กองช่าง

ที่	แผนงาน	หมวด	ประเภท	เป้าหมาย (ผลผลิตของครุภัณฑ์)	งบประมาณและที่ผ่านมา					หน่วยงาน รับผิดชอบ หลัก
					๒๕๖๑ (บาท)	๒๕๖๒ (บาท)	๒๕๖๓ (บาท)	๒๕๖๔ (บาท)	๒๕๖๕ (บาท)	
๖๖	แผนงานเคหะและชุมชน	ครุภัณฑ์	ครุภัณฑ์สำนักงาน	ตู้เหล็ก แบบ ๒ บาน จำนวน ๔ ใบ โดยมีคุณลักษณะเฉพาะดังต่อไปนี้ ๑) มีมือจับชนิดปิด ๒) มีแผ่นชั้นปรับระดับ ๓ ชั้น ๓) คุณสมบัติตามมาตรฐาน ผลิตภัณฑ์อุตสาหกรรม (มอก.) -ตามบัญชีมาตรฐานครุภัณฑ์ กองมาตรฐานงบประมาณ ๑ สำนักงานงบประมาณ ธันวาคม ๒๕๖๑	-	-	๒๒,๐๐๐	-	-	กองช่าง
๖๗	แผนงานเคหะและชุมชน	ครุภัณฑ์	ครุภัณฑ์สำนักงาน	เก้าอี้สำนักงาน จำนวน ๑ ตัว โดยมีคุณลักษณะเฉพาะดังต่อไปนี้ - ขนาดกว้าง ๕๐ เซนติเมตร ลึก ๕๓ เซนติเมตร สูง ๙๐ เซนติเมตร -เป็นของใหม่ไม่เคยใช้งานมาก่อน -ตั้งจ่ายตามราคาท้องตลาด เนื่องจากไม่ได้อยู่ในมาตรฐาน ครุภัณฑ์	-	-	๑,๙๐๐	-	-	กองช่าง
๖๘	แผนงานเคหะและชุมชน	ครุภัณฑ์	ครุภัณฑ์สำนักงาน	โต๊ะทำงานเหล็กขนาด ๔ ฟุต จำนวน ๑ ตัว ตั้งจ่ายตามราคาท้องตลาด เนื่องจากไม่ได้อยู่ในมาตรฐาน ครุภัณฑ์	-	-	๓,๙๐๐	-	-	กองช่าง

ส่วนที่ ๔ การติดตามและประเมินผล

๑. การติดตามและประเมินผลยุทธศาสตร์

ในการจัดทำแผนพัฒนาท้องถิ่นนั้น จะต้องมีการติดตามและประเมินผลแผนพัฒนา โดยจะต้องติดตามและประเมินยุทธศาสตร์ ตามระเบียบกระทรวงมหาดไทยว่าด้วยการจัดทำแผนขององค์กรปกครองส่วนท้องถิ่น พ.ศ. ๒๕๔๘ และที่แก้ไขเพิ่มเติมถึง ฉบับที่ ๓ พ.ศ. ๒๕๖๑ ข้อ ๒๙ “(๓) รายงานผล และเสนอความเห็นซึ่งได้จากการติดตามและประเมินผลแผนพัฒนาท้องถิ่นต่อ ผู้บริหารท้องถิ่นเพื่อให้ผู้บริหารท้องถิ่นเสนอต่อสภาท้องถิ่น และคณะกรรมการพัฒนาท้องถิ่น พร้อมทั้ง ประกาศผลการติดตามและประเมินผล แผนพัฒนาท้องถิ่นให้ประชาชนในท้องถิ่นทราบในที่เปิดเผยภายใน สิบห้าวันนับแต่วันรายงานผลและเสนอความเห็นดังกล่าว และต้องปิดประกาศไว้เป็นระยะเวลา ไม่น้อยกว่าสามสิบวันโดยอย่างน้อยปีละหนึ่งครั้ง ภายในเดือนธันวาคมของทุกปี ” เป็นแบบที่กำหนดให้คณะกรรมการติดตามและประเมินผลแผนพัฒนาท้องถิ่น ดำเนินการให้คะแนนตามที่กำหนดไว้ ซึ่งเป็นส่วนหนึ่งของการติดตามและประเมินผลแผนพัฒนา โดยดำเนินการให้แล้วเสร็จภายในหกสิบวัน นับแต่วันที่ประกาศใช้งบประมาณรายจ่าย และในการประเมินผล แผนนั้นจะต้องดำเนินการประเมินคุณภาพของแผนยุทธศาสตร์การพัฒนาตามแนวทางการติดตามและประเมินผลยุทธศาสตร์เพื่อสอดคล้องแผนพัฒนาท้องถิ่นขององค์กรปกครองส่วนท้องถิ่น หนังสือกระทรวงมหาดไทย ด่วนที่สุด ที่ มท ๐๘๑๐.๓/ว๒๙๓๑ ลงวันที่ ๑๕ พฤษภาคม ๒๕๖๒ และหนังสือจังหวัด เชียงใหม่ ด่วนที่สุด ที่ ชม ๐๐๒๓.๓/ว๒๐๙๘๑ ลงวันที่ ๒๓ พฤษภาคม ๒๕๖๒

๒. การติดตามและประเมินผลโครงการ

การติดตามและประเมินผลแผนพัฒนาท้องถิ่นเป็นการติดตามและประเมินผลความสำเร็จของแผนพัฒนาท้องถิ่นขององค์กรปกครองส่วนท้องถิ่นและการติดตามและประเมินผลโครงการพัฒนาที่องค์กรปกครองส่วนท้องถิ่นได้ดำเนินการตามแผนดำเนินงานว่าเป็นไปตามเป้าหมายการพัฒนาที่สอดคล้องกับพันธกิจซึ่งสามารถนำไปสู่การบรรลุวิสัยทัศน์ที่องค์กรปกครองส่วนท้องถิ่นกำหนดหรือไม่ และโครงการพัฒนานั้นประสบความสำเร็จตามกรอบการประเมินผลระดับใด

การติดตามและประเมินผลแผนพัฒนาท้องถิ่นมีขั้นตอนในการดำเนินการดังนี้

ขั้นตอนที่ ๑ คณะกรรมการติดตามและประเมินผลแผนพัฒนาท้องถิ่นร่วมประชุมเพื่อกำหนด กรอบแนวทาง และวิธีการในการติดตามและประเมินผล แผนพัฒนาท้องถิ่น และประเมินผลโครงการพัฒนา ตามแผนพัฒนาท้องถิ่น ดังนี้

๑.๑ การกำหนดกรอบ แนวทาง และวิธีการ ในการติดตามและประเมินผลแผนพัฒนาอาจ กำหนดแนวทางในการติดตามและประเมินผลแผนพัฒนาท้องถิ่น ดังนี้

- (๑) ความสอดคล้อง (Relevance) ของยุทธศาสตร์ แผน และกลยุทธ์ที่กำหนด
- (๒) ความเพียงพอ (Adequacy) ของทรัพยากรเพื่อการดำเนินกิจกรรมของหน่วยงาน
- (๓) ความก้าวหน้า (Progress) กิจกรรมที่กำหนดไว้ตามแผน โดยมีการติดตามผล (Monitoring)

- (๔) ประสิทธิภาพ (Efficiency) เป็นการศึกษาความสัมพันธ์ระหว่างผลผลิตกับทรัพยากรที่ใช้โดยมีการประเมินประสิทธิภาพ (Efficiency Evaluation)
- (๕) ประสิทธิภาพ (Effectiveness) เป็นการศึกษาถึงผลที่ได้รับ (Effect)
- (๖) ผลลัพธ์และผลผลิต (Outcome and Output) เป็นการศึกษาประเมินผลประโยชน์ที่เกิดจากการทำกิจกรรมที่มีต่อกลุ่มเป้าหมายที่ได้รับบริการ และการประเมินผลผลิตที่เกิดขึ้นจากกิจกรรม
- (๗) การประเมินผลกระทบเป็นการศึกษาผลที่ได้รับรวมยอด (Overall Effect) คณะกรรมการติดตามและประเมินผลแผนพัฒนาท้องถิ่น อาจนำแนวทางทั้งหมดที่กำหนดมาใช้หรืออาจเลือกใช้ในบางแนวทางในการติดตามและประเมินผลแผนพัฒนาท้องถิ่นก็ได้ โดยอย่างน้อยต้องสามารถประเมินความสอดคล้องและสามารถวัดความสำเร็จหรือความก้าวหน้าของแผนพัฒนาได้ ทั้งนี้ขึ้นอยู่กับคณะกรรมการฯ จะพิจารณา

๑.๒ การกำหนดกรอบแนวทางและวิธีการในการติดตามและประเมินผลโครงการพัฒนาตามแผนพัฒนาท้องถิ่น อาจกำหนดแนวทางดังนี้

- (๑) การประเมินผลกระบวนการ (Process Evaluation) หรือ การประเมินประสิทธิภาพ (Efficiency Evaluation)
- (๒) การประเมินผลโครงการ (Project Evaluation) หรือการประเมินประสิทธิผล (Effectiveness Evaluation)
- (๓) การประเมินผลกระทบ (Impact Evaluation)

ขั้นตอนที่ ๒ คณะกรรมการติดตามและประเมินผลแผนพัฒนาท้องถิ่นดำเนินการติดตามและประเมินผลแผนพัฒนาท้องถิ่น ตามกรอบแนวทางและวิธีการที่กำหนด โดยสามารถติดตามและประเมินผลได้ตลอดระยะเวลาของแผนพัฒนาท้องถิ่น ขององค์กรปกครองส่วนท้องถิ่น

ขั้นตอนที่ ๓ คณะกรรมการติดตามและประเมินผลผลแผนพัฒนาท้องถิ่น ดำเนินการติดตามและประเมินโครงการพัฒนาตามแผนพัฒนาท้องถิ่น ตามกรอบแนวทางและวิธีการที่กำหนด โดยสามารถติดตามและประเมินผลได้ตั้งแต่ก่อนเริ่มโครงการพัฒนาตามแผนดำเนินงานจนสิ้นสุดโครงการฯ

ขั้นตอนที่ ๔ รายงานผลและเสนอความเห็นซึ่งได้จากการติดตามและประเมินผลแผนพัฒนาท้องถิ่น และผลการติดตามและประเมินโครงการพัฒนาตามแผนพัฒนาท้องถิ่น ต่อผู้บริหารท้องถิ่น เพื่อให้ผู้บริหารท้องถิ่นเสนอต่อสภาท้องถิ่น คณะกรรมการพัฒนาท้องถิ่น และคณะกรรมการประสานแผนพัฒนาท้องถิ่นระดับจังหวัด พร้อมประกาศผลการติดตามและประเมินผลให้ประชาชนในท้องถิ่นทราบ โดยทั่วกันอย่างน้อยปีละหนึ่งครั้งเดือนธันวาคม ของทุกปี

ขั้นตอนที่ ๕ คณะกรรมการติดตามและประเมินผลแผนพัฒนาท้องถิ่นอาจให้ความเห็นหรือข้อเสนอแนะในรายงานการติดตามและประเมินผลแผนพัฒนาท้องถิ่นสี่ปี และโครงการพัฒนาต่อผู้บริหารท้องถิ่น เพื่อให้ผู้บริหารท้องถิ่นเสนอต่อสภาท้องถิ่น คณะกรรมการพัฒนาท้องถิ่นและคณะกรรมการประสานแผนพัฒนาท้องถิ่นระดับจังหวัดได้

๓.สรุปผลการพัฒนาท้องถิ่นในภาพรวม

๓.๑ การวัดผลในเชิงปริมาณและเชิงคุณภาพ

(๑) การวัดผลในเชิงปริมาณ

ตามที่องค์การบริหารส่วนตำบลได้ดำเนินการจัดทำแผนพัฒนาขึ้นมาเพื่อใช้เป็นเครื่องมือในการพัฒนาองค์การบริหารส่วนตำบลให้บรรลุเป้าหมายที่วางไว้ เกิดประสิทธิภาพประสิทธิผลสูงสุดในการแก้ไขปัญหาให้กับประชาชน ในการจัดทำแผนพัฒนานั้นจะต้องมีการติดตามและประเมินผลแผนพัฒนาตามระเบียบกระทรวงมหาดไทยว่าด้วยการจัดทำแผนขององค์กรปกครองส่วนท้องถิ่น พ.ศ. ๒๕๔๘ และที่แก้ไขเพิ่มเติมถึง ฉบับที่ ๓ พ.ศ.๒๕๖๑ ข้อ ๒๙ คณะกรรมการติดตามและประเมินผลแผนพัฒนาท้องถิ่นมีอำนาจหน้าที่ ดังนี้ (๑) กำหนดแนวทาง วิธีการในการติดตามและประเมินผลแผนพัฒนา (๒) ดำเนินการติดตามและประเมินผลแผนพัฒนา (๓) รายงานผลและเสนอความเห็นซึ่งได้จากการติดตามและประเมินผลแผนพัฒนาท้องถิ่นต่อ ผู้บริหารท้องถิ่นเพื่อให้ผู้บริหารท้องถิ่นเสนอต่อสภาท้องถิ่น และคณะกรรมการพัฒนาท้องถิ่น พร้อมทั้ง ประกาศผลการติดตามและประเมินผลแผนพัฒนาท้องถิ่นให้ประชาชนในท้องถิ่นทราบในที่เปิดเผยภายใน สิบห้าวันนับแต่วันรายงานผลและเสนอความเห็นดังกล่าว และต้องปิดประกาศไว้เป็นระยะเวลา ไม่น้อยกว่าสามสิบวันโดยอย่างน้อยปีละหนึ่งครั้งภายในเดือนธันวาคมของทุกปี

โดยเครื่องมือที่ใช้ในการติดตามและประเมินผลในเชิงปริมาณ มีดังนี้

แบบที่ ๑ การกำกับจัดทำแผนยุทธศาสตร์ขององค์กรปกครองส่วนท้องถิ่น

แบบที่ ๒ แบบติดตามผลการดำเนินงานขององค์กรปกครองส่วนท้องถิ่น

แบบที่ ๓/๑ แบบประเมินผลการดำเนินงานตามแผนยุทธศาสตร์

แบบประเมินคุณภาพของแผนพัฒนา

การติดตามและประเมินผลด้วยระบบ e-plan (www.dla.go.th)

(๒) การวัดผลในเชิงคุณภาพ

การวัดผลเชิงคุณภาพ องค์การบริหารส่วนตำบลใช้การสำรวจความพึงพอใจในการวัดผลเชิงคุณภาพโดยภาพรวม โดยได้มีการประเมินความพึงพอใจ ซึ่งการประเมินความพึงพอใจทำให้ทราบถึงผลเชิงคุณภาพในการดำเนินงานขององค์การบริหารส่วนตำบลในภาพรวม

โดยเครื่องมือที่ใช้ในการประเมินความพึงพอใจ มีดังนี้

แบบที่ ๓/๒ แบบประเมินความพึงพอใจต่อผลการดำเนินงานขององค์การบริหารส่วนตำบล

แบบที่ ๓/๓ แบบประเมินความพึงพอใจของประชาชนที่มีต่อการให้บริการ

ตารางการกำหนดช่วงเวลาในการติดตามและประเมินผลโครงการ

ระบบติดตาม			ระบบประเมินผล		
ผู้ประเมิน	รายงาน	ระยะเวลา	ผู้ประเมิน	รายงาน	ระยะเวลา
อบต.	<p>๑. ใช้แบบรายงานที่ ๒ แบบติดตามผลการดำเนินงานของ อบต. ปี ละ ๑ ครั้ง (๑๒ เดือน)</p> <p>๒. ส่งรายงานให้คณะกรรมการติดตามและประเมินผลแผนพัฒนา</p>	<p>ทุกๆ ๑๒ เดือน</p>	อบต.	<p>๑. ใช้แบบรายงานที่ ๑ การกำกับ การจัดทำแผนยุทธศาสตร์ ของ อบต.</p> <p>๒. ส่งรายงานให้คณะกรรมการติดตามและประเมินผลแผนพัฒนา</p>	เมื่อ อบต. ประกาศใช้แผน
				<p>๑. ใช้แบบรายงานที่ ๓/๑ แบบประเมินผลการดำเนินงานตามยุทธศาสตร์</p> <p>๒. ใช้แบบรายงานที่ ๓/๒ แบบประเมินความพอใจต่อผลการดำเนินงานของ อบต.ในภาพรวม</p> <p>๓. ใช้แบบรายงานที่ ๓/๓ แบบประเมินความพอใจต่อผลการดำเนินงานของ อบต.ในแต่ละยุทธศาสตร์</p> <p>๔. ส่งรายงานให้คณะกรรมการติดตามและประเมินผลแผนพัฒนา</p>	<p>ปีละ ๑ ครั้ง (ภายในเดือน ธันวาคม)</p>

ตารางการกำหนดช่วงเวลาในการติดตามและประเมินผลโครงการ(ต่อ)

ระบบติดตาม			ระบบประเมินผล		
ผู้ประเมิน	รายงาน	ระยะเวลา	ผู้ประเมิน	รายงาน	ระยะเวลา
คณะติดตามฯ	๑. ตรวจสอบรายงาน ๒. วิเคราะห์รายงานตามแบบ ๓. รายงานผลให้ผู้บริหารทราบ	๑๕ วัน นับตั้งแต่รับ รายงาน	คณะ ติดตามฯ	๑. ตรวจสอบรายงาน ๒. วิเคราะห์รายงานตามแบบ ๓. เสนอผู้บริหารทราบ	๑๕ วันนับตั้งแต่ รับรายงาน
			ผู้บริหาร	๑. เสนอสภาเพื่อทราบ ๒. ประกาศให้ประชาชนทราบ	

๔. ข้อเสนอแนะในการจัดทำแผนพัฒนาท้องถิ่นในอนาคต

๔.๑ ผลกระทบนำไปสู่ออนาคต

๑. เกิดการพัฒนาที่ล่าช้า เพราะการดำเนินงานต่างๆ ขององค์กรปกครองส่วนท้องถิ่นต้องผ่านกระบวนการหลายขั้นตอน สลับซับซ้อน
๒. ประชาชนอาจเกิดความเบื่อหน่ายกับกระบวนการจัดทำแผนพัฒนาท้องถิ่นที่มีความยุ่งยากมากขึ้น
๓. ระเบียบกฎหมายค่อนข้างมีขอบเขตเฉพาะ ทำให้ประชาชนไม่ได้รับความช่วยเหลือจากภาครัฐค่อนข้างน้อย

๔.๒ ข้อสังเกต ข้อเสนอแนะ ผลจากการพัฒนา

- ๑) การจัดทำแผนพัฒนาท้องถิ่น ควรพิจารณาใช้แผนยุทธศาสตร์การพัฒนามาเป็นกรอบในการจัดทำแผนพัฒนาท้องถิ่น และให้มีความสอดคล้องกัน
- ๒) การจัดทำแผนพัฒนาท้องถิ่น ควรพิจารณางบประมาณและคำนึงถึงสถานการณ์คลังในการพิจารณาโครงการ/กิจกรรม ที่จะบรรจุในแผนพัฒนาท้องถิ่น
- ๓) ควรเร่งรัดให้มีการดำเนินโครงการ/กิจกรรม ที่ตั้งในข้อบัญญัติงบประมาณรายจ่ายให้สามารถดำเนินการได้ในปีงบประมาณนั้น
- ๔) องค์การบริหารส่วนตำบลควรพิจารณาตั้งงบประมาณให้เพียงพอและเหมาะสมกับภารกิจแต่ละด้านที่จะต้องดำเนินการ ซึ่งจะช่วยลดปัญหาในการโอนเพิ่ม โอนลด โอนตั้งจ่ายรายการใหม่